



ENTE CASSA DI RISPARMIO DI FIRENZE

BILANCIO CONSUNTIVO

Esercizio 2010

Approvato dal Comitato d'Indirizzo nella riunione
del 27 aprile 2011

Proseguendo il tradizionale percorso artistico suddiviso in "sale", abbiamo voluto selezionare quest'anno un gruppo di opere che fossero rappresentative dei vari ambiti di cui si compone la Collezione dell'Ente Cassa di Risparmio di Firenze, iniziando dai maestri del Trecento, passando attraverso il Rinascimento e le vedute di Firenze, per approdare infine ad alcune sezioni specialistiche e monografiche inerenti il Novecento fiorentino e toscano.

INDICE

Organi statutari	9
Relazione sulla gestione	17
– Relazione economico finanziaria (Sezione I)	21
– Bilancio di missione (Sezione II)	31
– Proposta al Comitato d'indirizzo	67
Schemi di bilancio	71
Nota integrativa	79
Allegati al bilancio	109
– Beni mobili d'arte – Allegato 1	111
– Elenco interventi deliberati – Allegato 2	122
– Bilanci delle fondazioni strumentali – Allegato 3	163
Relazione del Collegio dei Revisori	177



Pacino di Buonaguida, *San Zanobi*, 1315-1320 ca.
tempera su tavola fondo oro, cm 67,5x29,5



Guido di Pietro detto Beato Angelico,
Santo domenicano, 1440-1444 ca.
tempera su tavola fondo oro, cm 38x14

SALA 1 - PRIMITIVI E RINASCIMENTALI

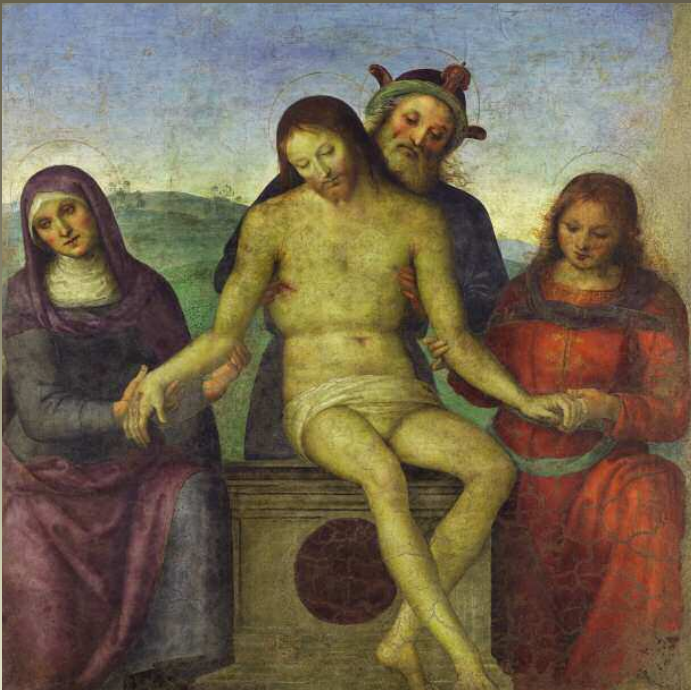

Pietro Perugino, *Cristo in pietà*,
fine sec. XV - inizio XVI
affresco staccato, cm 131x136



Giotto, *San Giovanni Battista*,
1320 ca.
tempera su tavola fondo oro,
cm 10,6x11,2

ORGANI STATUTARI

in carica al 27 aprile 2011

Consiglio di amministrazione

Presidente Onorario

SPERANZA Avv. Edoardo

Presidente

GREMIGNI Avv. Michele

Vice Presidente

MARACCHI Prof. Gian Piero

Consiglieri

BLASI Prof. Paolo
GIANNOZZI Dr. Luca
GINORI CONTI Ing. Ginolo
LUCCHESI Avv. Franco
MAROTTI Avv. Antonio
MAZZEI Dr. Jacopo
ROGANTINI PICCO Dr. Giuseppe
SCARAMUZZI Prof. Franco
SISI Prof. Carlo
ZAMPI Prof. Giancarlo

Collegio dei Revisori

CASAGNI Dr. Stefano
CORSI Prof. Francesco *(Presidente)*
MORACCI Dr. Adriano

GALLI Dr. Corrado *(Supplente)*
URSO Dr. Giuseppe *(Supplente)*

Comitato d'Indirizzo

ALOISI DE LARDEREL Francesco	LOMBARDI Fernando
BERNI Giancarlo	MANTELASSI Luca
CANTUCCI Cesare	MARINELLI Augusto
CARMI Donatella	MARCHI Francesco
CASINI Leonardo	NEGRINI Roberto
CAVINI Bruno	NICCOLINI DI CAMUGLIANO Lorenzo
COLONNA RIMBOTTI Maria Vittoria	PORCINAI Fabrizio
DE RENZIS SONNINO Nicola	ROSSI FERRINI Pierluigi
GONDI Bernardo	STANGHELLINI Lorenzo
GUIDUCCI BONANNI Carla	TOMBARI Umberto
LAMIONI Giovanni	TORRICELLI Andrea

Assemblea dei Soci

ACIDINI Cristina	ESCLAPON Dr. Riccardo
ALOISI DEL LARDEREL Francesco	FARULLI Piero
ANTINORI Piero	FAUCCI Riccardo
ARECCHI Fortunato Tito	FAZZINI Marcello
ASCHENGREEN PIACENTI Kirsten	FOLONARI Ambrogio
ASSO Paolo	FRATI GUCCI Laura
BAGLIONE Tindari	FRATINI Corrado
BALDASSERONI CORSINI Barbara	FRESCO Paolo
BARABINO Carlo	FRESCOBALDI Lamberto
BARCALI Sandro	FRESCOBALDI Vittorio
BARDINI Ferruccio	GABBRIELLI MARZILI Elena
BARTOLINI BALDELLI Luigi	GALEOTTI FLORI Mario Alberto
BARTOLINI SALIMBENI Uberto	GALGANI Vasco
BARUCCI Piero	GALLUZZI Paolo
BASSI Stefano	GAMBACCINI Piero
BENEDETTI Aureliano	GENTILE Giovanni
BERNABEI Ettore	GIANNOZZI Luca
BERNI Giancarlo	GINORI CONTI Ginolo
BERTINI Ivano	GINORI LISCI Lionardo
BERTOCCHINI Ugo	GIUSTINIANI Paolo
BINI SMAGHI Lorenzo	GONDI Bernardo
BLASI Paolo	GREGORI Guglielmina
BOCCA Bernabo	GREMIGNI Michele
BOMPANI Aldo	GROSSI Paolo
BONECHI Giampaolo	GUICCIARDINI CORSI SALVIATI Roberto
BONONI Loris Jacopo	GUICCIARDINI Ferdinando
BORETTI Romano	GUIDUCCI BONANNI Carla
BUITONI Bruno	LIVI BACCI Massimo
BUSI Giampiero	LOMBARDI Fernando
BUYET Sandra	LUCCHESI Franco
CAMPAIOLI Paolo	LUSSU Lucio
CANGIOLI Carlo	MALENCHINI Luigi
CAPPONI Neri	MANCINI Fiorenzo
CAPPUGI Luigi	MANNONI Stefano
CARMI BARTOLOZZI Donatella	MANTELLASSI Luca
CARRAI Marco	MARACCHI Gian Piero
CARREGA BERTOLINI Raffaele	MARCHI Carlo
CASINI Carlo Eugenio	MARCHI Francesco
CECCUTI Cosimo	MARGANI Franco
CECCUZZI Sergio	MARGIOTTA BROGLIO Francesco
CERRINA FERONI Ginevra	MARINELLI Augusto
CONTINI BONACOSSO Ugo	MARINESI Mario
CORSI Francesco	MAROTTI Antonio
CORSINI Filippo	MARTELLI CALVELLI Marco
D'AYALA VALVA Giuseppe	MARTINI BERNARDI Neri
DE RENZIS SONNINO Nicola Leone	MAZZEI Jacopo

MENY YVES
MIARIFULCIS Francesco
MILETTI FERRAGAMO Wanda
MILIANI Carlo
MOCENNI Carlo
MORBIDELLI Giuseppe
NALDINI Maurizio
NAPOLEONE Raffaello
NESI Carlo
NICCOLINI DI CAMUGLIANO Lorenzo
OLIVETTI RASON Gian Paolo
PACINI Pierfrancesco
PANCRAZI Vittorio
PAOLETTI Enrico Armando
PAOLUCCI Antonio
PECCI Alberto
PECORARO RICCI ARMANI Massimo
PIANETTI della STUFA LOTTERINGHI
Bernardo
POGGIOLINI Foscolo
PONTELLO Ranieri
PRIMICERIO Mario
PUCCI DI BARSENTO Laudomia
PUCCINI Lapo
RAGAZZINI Avv. Antonio
RICASOLI FIRIDOLFI B.ne Giovanni
RICCI ARMANI Avv. Antonio
RIMBOTTI Giovanni
ROGANTINI PICCO Giuseppe
ROGANTINI PICCO Luigi
ROGARI Sandro
ROGGI Piero
ROSSELLI DEL TURCO Niccolo
ROSSI FERRINI Pierluigi
RUCELLAI Cosimo
RUSSO Pasquale
SACCONI Marco
SAMOGGIA Franco
SARTORI Giovanni
SCARAMUZZI Franco
SEBREGONDI Ludovica
SERRA Francesco
SIGNORINI Giancarlo
SILIANI Pier Luigi
SISI Carlo
SPERANZA Edoardo
SPERANZA Jacopo
SPINOLA Franca
STANCANELLI Giuseppe
STANGHELLINI Lorenzo
STROZZI GUICCIARDINI Girolamo
TANINI Francesco
TODISCO GRANDE Giuseppe
TOGNOZZI MORENI Giuseppe
TOMBARI Umberto
TORRICELLI Andrea
TORRIGIANI MALASPINA Vieri
UGOLINI Ermanno
VARVESI Gianfranco
VECCHIONI Federico
VEDOVATO Giuseppe
VELLUTI ZATI Simone
VERDON Timothy
VIVIANO Enrico
ZAMPI Giancarlo
ZANARDI LANDI Antonio
ZANIERI Carlo
ZILERI DAL VERME Clemente



Thomas Patch, *L'Arno agli Uffizi durante il Carnevale*, 1760, olio su tela, cm 136x226



Carlo Canella, *Piazza della Signoria dalla Loggia dei Lanzi*, 1847, olio su tela, cm 73x95

SALA 2 - VEDUTE DI FIRENZE E COLLEZIONE FABIO BORBOTTONI



Fabio Borbottoni, *Ponte Vecchio e Lungarno degli Uffizi fino alla Porticciola, presi dal Ponte alle Grazie, prima delle nuove costruzioni*, seconda metà sec. XIX, olio su tela, cm 43x56



Fabio Borbottoni, *Piazza di S. Maria Novella prima dell'Annunziata, da via degli Avelli*, seconda metà sec. XIX, olio su tela, cm 43x56

SALA 2 - VEDUTE DI FIRENZE E COLLEZIONE FABIO BORBOTTONI

RELAZIONE SULLA GESTIONE

Redatta dal Consiglio di Amministrazione

PREMESSA

Al termine di ogni esercizio finanziario l'Ente predispone un documento contabile, il Bilancio Consuntivo, che ha lo scopo di dare conto, in modo completo e trasparente, dell'attività svolta nel corso dell'anno precedente.

Il documento è corredato da una Relazione sulla Gestione, redatta dagli Amministratori, che è suddivisa in due sezioni:

Sezione I – Relazione Economica e Finanziaria

Sezione II – Bilancio di Missione

Nella Relazione Economica e Finanziaria vengono illustrati la situazione economica e finanziaria della Fondazione, l'andamento della gestione e i risultati conseguiti, la strategia d'investimento adottata, i fatti di rilievo avvenuti dopo la chiusura dell'esercizio e l'evoluzione prevedibile della gestione economica e finanziaria.

Nel Bilancio di Missione invece vengono descritti gli obiettivi sociali perseguiti dalla Fondazione nei vari settori che sono stati operativi nell'anno, oltre che gli interventi e le iniziative realizzati, e si descrivono gli strumenti utilizzati ed i risultati ottenuti nei confronti delle diverse categorie di destinatari.

Il Decreto Legislativo n. 153 del 19 maggio 1999 dispone inoltre anche che il Bilancio Consuntivo deve essere redatto nel rispetto delle disposizioni impartite dall'organo di Vigilanza delle fondazioni di origine bancaria (Ministero dell'Economia e delle Finanze) con un apposito regolamento finalizzato ad assicurare la conformità dei bilanci al nuovo ordinamento previsto nel decreto medesimo e successive modificazioni. Il regolamento in questione, peraltro, non è stata ancora pubblicato, con la conseguenza che anche il bilancio consuntivo dell'esercizio 2010 viene redatto seguendo, per quanto possibile, le indicazioni dell'Atto di Indirizzo adottato dal competente Ministero il 19.4.2001 per il Bilancio 1999/2000.

Inoltre, vengono applicate anche le disposizioni emanate dal Ministero dell'Economia e delle Finanze – Dipartimento del Tesoro – con il decreto del 7/4/2011.

* * *

Occorre premettere che la crisi finanziaria negativa che ha cominciato a delinearsi a livello mondiale nel secondo semestre del 2007 ed è proseguita negli anni successivi divenendo anche crisi economica, ha influito in modo rilevante anche sull'esercizio 2010 determinando una carenza dei mezzi finanziari a disposizione, una forte incertezza negli operatori e la necessità di una grande prudenza nella gestione degli investimenti.

Nel 2010 la misura dell'avanzo di esercizio è stata per l'Ente di euro 67.899.942, molto superiore a quella dell'esercizio precedente (euro 35.247.460) che aveva subito una decisa diminuzione dei dividendi distribuiti dalle nostre partecipate.

Valendosi di tali disponibilità, anche nel corso dell'esercizio 2010 l'Ente ha potuto dare supporto a un grande numero di progetti finalizzati alla promozione del territorio e contribuire alla realizzazione di molte iniziative rientranti nei vari settori che erano operativi per l'esercizio 2010 e attuare la propria attività statutaria in maniera tale che le istituzioni e le comunità locali della nostra regione hanno avuto modo di apprezzare.

La situazione economica e finanziaria. La gestione del patrimonio

In conseguenza a quanto disposto dal D. Lgs. N. 153/1999 lo Statuto dell'Ente stabilisce all'art. 26 che "Il patrimonio dell'Ente è totalmente vincolato al perseguimento degli scopi sociali. L'Ente, nell'amministrare il patrimonio osserva criteri prudenziali di rischio, conserva e tende ad accrescerne il valore ed a ottenere una redditività adeguata."

In applicazione delle sopra indicate disposizioni, nel corso dell'esercizio 2010 l'Ente ha posto la consueta massima attenzione nella gestione delle proprie disponibilità finanziarie e si è attenuto a criteri di prudenza e di diversificazione per ottenere, pur nella criticità del periodo, una adeguata redditività dagli investimenti operati. A questi fini, con apposita delibera del Comitato di Indirizzo è stata mantenuta la decisione di tenere alta la componente monetaria e obbligazionaria degli investimenti non immobilizzati, curati per una parte importante da quattro gestori professionali del risparmio e, conseguentemente, è stata limitata la parte azionaria, che appariva al momento avere una rischiosità non coerente con l'esigenza di chiudere l'esercizio con un risultato sicuramente positivo.

Una parte delle risorse finanziarie in gestione diretta è stata utilizzata per operazioni di trading su titoli azionari, applicando un rigoroso controllo della rischiosità, in un'ottica operativa di breve termine.

Oltre a quanto sopra, l'Ente ha tenuto sotto costante monitoraggio sia le due principali partecipazioni azionarie immobilizzate, in Intesa Sanpaolo Spa e in Banca CR Firenze Spa, che gli investimenti effettuati ed i rendimenti conseguiti, confermando i già esistenti incarichi professionali alla Soc. Prometeia Advisor Sim di Bologna, società specializzata in questo campo, che periodicamente riferisce all'Ente e predispone anche dettagliate relazioni scritte.

Al 31 Dicembre 2010 il Patrimonio netto dell'Ente ammontava complessivamente a euro 1.286.692.329 ed era investito in:

- immobilizzazioni finanziarie,
- strumenti finanziari non immobilizzati,
- immobilizzazioni materiali.

1. Immobilizzazioni Finanziarie

Esse sono iscritte in bilancio per complessivi euro 960.536.445 (euro 960.536.445 nel 2009) e sono costituite da:

Partecipazioni azionarie nelle seguenti società:

A) Banca CR Firenze S.p.A. La quota azionaria dell'Ente in Banca CR Firenze Spa comprende 85.276.948 azioni, pari al 10,289% dell'intero capitale sociale della Banca. Al 31/12/2010 la quota dell'Ente in Banca CR Firenze era la seguente:

	N. AZIONI	VAL. NOMINALE	CAPITALE SOCIALE E QUOTA ENTE
Totale Banca CR Firenze S.p.A.	828.836.017	€ 1,00	€ 828.836.017
di cui Ente CR Firenze	85.276.948	€ 1,00	10,289%

La partecipazione in Banca CR Firenze SpA è iscritta in bilancio per € 97.883.042.

Remunerazione: La remunerazione del titolo è stata di euro 0,265 per azione e l'Ente ha percepito per la propria partecipazione totali euro 22.560.869 a titolo di dividendo che, a valori di bilancio, corrisponde ad un rendimento del 23,049%.

Due fattori contribuiscono a tale rendimento particolarmente elevato:

- il valore contabile storico della partecipazione;
- la distribuzione fatta da Banca CR Firenze di una parte della plusvalenza derivata dalla vendita di Findomestic Banca S.p.A.

B) Intesa Sanpaolo S.p.A. Al 31.12.2010 la quota azionaria dell'Ente in Intesa Sanpaolo S.p.A. comprende 400.287.395 azioni, che sono pari al 3,378% del capitale sociale della stessa:

	N. AZIONI	VAL. NOMINALE	CAPITALE SOCIALE E QUOTA ENTE
Totale Intesa Sanpaolo S.p.A.	11.849.332.367	€ 0,52	€ 6.646.547.922
di cui Ente CR Firenze	400.287.395	€ 0,52	3,378%

La partecipazione è iscritta in bilancio per euro 745.509.937. Il valore nominale del titolo è di euro 0,52. Il 31.12.2010 il titolo era quotato euro 2,03 per cui il valore di borsa della quota dell'Ente era di euro 812.583.412.

Remunerazione: La remunerazione del titolo è stata di euro 0,08 per azione e l'Ente ha percepito per la propria partecipazione totali euro 32.022.992 a titolo di dividendo che, a valori di bilancio, corrisponde ad un rendimento del 4,295%.

C) Cassa Depositi e Prestiti S.p.A. Dal dicembre 2003 l'Ente detiene n. 3.600.000 azioni privilegiate di questa società che rappresentano l'1,029% del capitale sociale della stessa.

I risultati conseguiti da Cassa Depositi e Prestiti S.p.A. in questi primi anni (2004/2009) hanno consentito la distribuzione di dividendi (ordinari e straordinari)

molto elevati che, per l'Ente, sono stati di importo complessivo pari ad oltre il 63% del capitale investito. Occorre ricordare, peraltro, che in caso di recesso l'importo del dividendo straordinario, pari a euro 12.748.600, dovrebbe essere restituito alla Cassa. In tal caso si verificherebbe, nell'esercizio interessato, una minusvalenza che avrebbe un riflesso negativo sull'entità dell'avanzo di gestione e quindi anche sulle somme da destinare all'attività erogativa. Per ovviare a tale evenienza si è provveduto nel bilancio dell'esercizio 2008 ad un accantonamento al Fondo Rischi ed Oneri di una somma equivalente a quella sopra indicata.

Nel corso dell'esercizio la partecipazione azionaria dell'Ente in Cassa Depositi Prestiti S.p.A. non ha avuto variazioni di consistenza e rimane quindi la seguente:

	N. AZIONI	VAL. NOMINALE	CAPITALE SOCIALE E QUOTA ENTE
Cassa Depositi e PP. S.p.A.	350.000.000	€ 10,00	€ 3.500.000.000
di cui Ente CR Firenze	3.600.000	€ 10,00	1,029%

La partecipazione è iscritta in bilancio per euro 36.064.922 in quanto il valore del titolo comprende anche gli oneri, pari a euro 64.922,00, sostenuti per l'acquisto.

Remunerazione: In conseguenza delle particolari condizioni che disciplinano la remunerazione delle azioni privilegiate detenute dalle fondazioni bancarie, il dividendo percepito dall'Ente è stato di euro 3.085.714, pari al 8,556% del capitale investito.

D) Aeroporto di Firenze S.p.A. (ADF S.p.A.) Al 31 Dicembre 2010 la quota azionaria dell'Ente CRF in Aeroporto di Firenze S.p.A. comprende 1.581.082 azioni, pari al 17,500% dell'intero capitale sociale della società ed è rappresentata nella tabella seguente:

	N. AZIONI	VAL. NOMINALE	CAPITALE SOCIALE E QUOTA ENTE
Totale az. ADF S.p.A.	9.034.753	€ 1,00	€ 9.034.753
di cui Ente CR Firenze	1.581.082	€ 1,00	17,500%

La partecipazione azionaria è iscritta nel bilancio dell'Ente per euro 28.617.584. Il prezzo di acquisto per azione è stato pari ad euro 18,10. Il pagamento è suddiviso in numero 5 rate, di cui l'ultima verrà pagata il 16/11/2013. Al 31/12/2010 risultano pagate le prime due rate per totali € 5.723.516, pari al 20% dell'importo totale, il residuo di euro 22.894.067 è iscritto alla voce 7 – Debiti. Al 31/12/2010 il titolo era quotato euro 11,20.

Remunerazione: La remunerazione del titolo è stata di euro 0,1 per azione e l'Ente ha percepito per la propria partecipazione totali euro 158.108 a titolo di dividendo che, a valori di bilancio, corrisponde ad un rendimento dello 0,552%.

Altri titoli

Nel 2010 l'Ente ha inserito tra le immobilizzazioni finanziarie, alla voce d) Altri titoli, azioni delle seguenti società per totali € 52.460.960:

- **Generali S.p.A.** Sono n. 245.960 azioni iscritte in bilancio al 31.12.2010 per euro 6.488.654. La consistenza dell'investimento non ha avuto variazioni nel corso del 2010. Alla quotazione del 31/12/2010 emerge una minusvalenza, non contabilizzata in quanto ritenuta non durevole, di € 2.993.562.
- **Enel S.p.A.** Sono 9.300.000 azioni scritte in bilancio per euro 45.972.306. La consistenza dell'investimento non ha avuto variazioni nel corso del 2010. Alla quotazione del 31/12/2010 emerge una minusvalenza, non contabilizzata in quanto ritenuta non durevole, di € 11.190.305.

Remunerazione: Nel 2010 si sono incassati dividendi per € 2.473.586 con un rendimento del 4,72%.

2. Strumenti Finanziari non immobilizzati

Una quota delle attività finanziarie dell'Ente, pari a euro 318.787.456 (euro 319.074.580 nel 2009) e comprendente anche valori che costituiscono impiego temporaneo di somme destinate alle erogazioni istituzionali, è investita in strumenti finanziari non immobilizzati. Il valore esposto in bilancio in chiusura del 2010 mostra un decremento di circa euro 287.000 rispetto al precedente esercizio.

Al 2010 la consistenza degli Strumenti Finanziari non immobilizzati è la seguente:

- a) Strumenti finanziari affidati in gestione patrimoniale individuale.** Ammontano ad euro 207.868.371 (euro 199.090.027 nel 2009). Gli operatori specializzati ai quali sono affidate le gestioni sono, Eurizon, BNP Paribas, Merrill Lynch, Pictet Asset Management. Dati e informazioni più precise sul capitale affidato ai gestori, sulla composizione dei relativi portafogli e performance realizzate nell'esercizio sono illustrati dettagliatamente nella Nota Integrativa al bilancio. Circa l'evoluzione nella strategia di investimento seguita dai gestori, in conformità alle linee di asset allocation definite dal Comitato di Indirizzo, si precisa che nel corso del 2010 è stato predominante l'investimento obbligazionario rispetto a quello azionario.
Nel 2010 il rendimento degli Strumenti finanziari non immobilizzati affidati in gestione patrimoniale individuale è stato di euro 4.362.455 (euro 10.720.674 nel 2009), pari a circa il 2,099 % del capitale investito.
- b) Strumenti finanziari quotati.** Ammontano ad euro 44.243.766 (euro 44.982.936 nel 2009) e sono investiti in titoli di debito (euro 1.500.000), in titoli di capitale (euro 33.170.200) e in parti di organismi di investimento collettivo del risparmio (euro 9.573.566). Al 31.12.2010 si è provveduto a rettificare il loro costo di acquisto con una svalutazione di euro 1.657.074.
- c) Strumenti finanziari non quotati.** Ammontano ad euro 66.675.319 (euro 75.001.617 nel 2009) e sono costituiti da titoli di debito (euro 32.543.192) e da parti di organismi di investimento collettivo del risparmio (euro 34.132.127).

Remunerazione: Nel 2010 il portafoglio non immobilizzato ha prodotto utili di negoziazioni e dividendi per totali € 7.979.131 con un rendimento del 2.50%.

Rendimento complessivo degli investimenti finanziari nel 2010 a valori di bilancio

La tabella seguente riporta il risultato degli investimenti finanziari, sia immobilizzati che non, ed il confronto con il precedente esercizio:

RISULTATO CONSEGUITO	ESERCIZIO 2010	ESERCIZIO 2009	VARIAZIONE
Risultato delle immobilizzazioni finanziarie strategiche	57.827.683	24.878.362	32.949.321
Risultato degli Investimenti finanziari non strategici	10.452.717	16.858.037	-6.405.320
Totale risultato lordo conseguito	68.280.400	41.736.399	26.544.001
Commissioni negoziazione e oneri gestione	-583.246	-717.448	134.202
Totale risultato netto conseguito	67.697.154	41.018.951	26.678.203

La tabella seguente riporta il rendimento complessivo degli investimenti finanziari (al netto delle commissioni pagate) negli esercizi 2010 e 2009:

INVESTIMENTI	ESERCIZIO 2010	ESERCIZIO 2009	VARIAZIONE
Partecipazioni	960.536.445	960.536.445	0
Altri titoli	318.787.456	319.074.580	-287.124
Totale	1.279.323.901	1.279.611.025	-287.124
Rendimento	5,292	3,206	2,086

3. Immobilizzazioni materiali

Oltre alle disponibilità finanziarie come sopra indicate ed investite nel mercato mobiliare, il patrimonio dell'Ente Cassa di Risparmio di Firenze comprende anche:

a) beni immobili. Sono iscritti in bilancio per euro 32.606.920 e sono costituiti da:

- un immobile posto in Firenze, Via Curtatone, 1, denominato Villa Favard, del costo di euro 21.210.000 (cui vanno aggiunti euro 4.669.582 per lavori incrementativi), acquistato nel dicembre 2008, e che dai primi mesi del 2011 sarà destinato a sede della scuola di formazione dei giovani di Ent Art Polimoda, con corresponsione all'Ente di un canone di locazione;
- da porzioni di un immobile posto in Firenze, Via Montebello, acquistate nel febbraio del 2010 dall'Università di Firenze per complessivi euro 2.337.660 ed il cui restauro e adeguamento all'uso cui sono destinate è in corso. Le porzioni immobiliari acquistate verranno cedute in locazione alla Fondazione Franceschini ed alla Sismel, entrambe istituzioni di eccellenza nello studio del Medioevo, che vi trasferiranno la propria sede, che attualmente occupa alcuni locali della Certosa di Firenze;
- da un immobile strumentale (di interesse storico) del costo di euro 4.389.678, posto in Firenze, via Folco Portinari, utilizzato per manifestazioni culturali connesse con l'attività istituzionale. Nel corso dell'esercizio l'immobile è stato utilizzato per numerose iniziative culturali, convegni, seminari ed eventi.

La sopra indicata operazione di acquisto di Villa Favard consente anche di mantenere attiva la collaborazione con l'Università, sperimentando iniziative di reciproca integrazione e di complementarità da ospitare negli spazi di via Curtatone.

b) beni mobili d'arte. Sono iscritti in bilancio per complessivi euro 48.621.144 e rispetto all'anno scorso hanno avuto un incremento di euro 5.550.000 in conseguenza

di nuove acquisizioni di dipinti di grande rilevanza storico-artistica eseguiti da vari artisti di rilievo, come meglio indicato nell'apposita sezione della Nota Integrativa al bilancio.

In questo bilancio si è provveduto alla costituzione fra i Fondi per l'attività d'istituto di un Fondo destinato all'acquisto opere d'arte o di valore storico e culturale e per la realizzazione di progetti speciali dell'Ente, che verrà incrementato annualmente con i proventi dell'esercizio ad esso destinati dal Consiglio di Amministrazione. Al Fondo nel corrente esercizio sono stati accreditati complessivi euro 3.000.000. I pagamenti eseguiti nel corso del 2010 per opere d'arte sono stati imputati a tale fondo per euro 1.450.000 (corrispondenti all'esborso effettivamente avvenuto). Ulteriori euro 4.100.000 necessari per il pagamento dilazionato nei prossimi venti anni delle opere d'arte eseguite dal Maestro Luciano Guarnieri di Firenze ed acquistate nel corso dell'esercizio, sono iscritti fra i Debiti. Le venti rate semestrali di euro 200.000 ciascuna verranno pagate con i proventi dell'esercizio di competenza e con imputazione al Fondo di cui sopra, che rimarrà nel passivo di bilancio fino alla eventuale vendita delle opere d'arte delle quali ha garantito l'acquisto.

Come già evidenziato all'inizio della presente relazione, la definizione delle linee generali della gestione patrimoniale e della politica degli investimenti stabilita dal Comitato di Indirizzo ha permesso di impostare una strategia di impiego delle risorse efficace e orientata a minimizzare gli effetti della volatilità dei mercati, attenuando le conseguenze di una situazione economica e finanziaria sia mondiale che nazionale che permane estremamente complessa ed ha prospettive future molto incerte.

I rendimenti conseguiti dall'investimento del patrimonio e delle altre attività finanziarie dell'Ente sono stati pari ad euro 76.698.561 (comprensivi di € 8.418.161 di proventi straordinari) ed hanno dato luogo, detratti i costi sostenuti per oneri (euro 8.798.619), ad un Avanzo di Esercizio di euro 67.899.942.

L'avanzo di esercizio previsto nel Documento Programmatico 2010 era stato di euro 63.739.800.

Tale risultato, detratto l'accantonamento di legge alla Riserva Obbligatoria, cioè euro 13.579.988 pari al 20% dell'Avanzo di Esercizio, ha reso possibile, senza utilizzo del Fondo di stabilizzazione delle erogazioni, il rispetto del budget di risorse destinate allo svolgimento dell'attività istituzionale che era stato determinato nel Documento Programmatico Previsionale 2010 in euro 35.000.000.

Al Fondo per il Volontariato di cui alla legge n. 266/1990 è stato accantonato l'importo di euro 1.810.665.

Analogo accantonamento veniva fatto negli esercizi dal 2006 al 2009, anche a favore della Fondazione per il Sud. Anche nel presente bilancio viene effettuato detto accantonamento senza una destinazione specifica, in quanto essa non è stata ancora espressamente definita, essendo tutta la materia in discussione presso le sedi competenti, cioè presso l'ACRI ed i Centri di Servizio. In particolare è allo studio la possibilità di riequilibrare la distribuzione territoriale degli accantonamenti annuali delle Fondazioni.

Impieghi del patrimonio di cui all'art. 5 del Decreto 18 maggio 2004 n. 150, finalizzati allo sviluppo del territorio

Gli investimenti del patrimonio dell'Ente a sostegno di progetti che abbiano rilevanza per lo sviluppo del territorio sono proseguiti anche nel corso del 2010.

L'Ente, ha conservato inalterato l'investimento di euro 36.000.000 nella partecipazione al capitale sociale della Cassa Depositi e Prestiti S.p.A., che cura anche il finanziamento di progetti per lo sviluppo del territorio di riferimento dell'Ente.

Inoltre, ha mantenuto impegni nella sottoscrizione di quote di partecipazione in Fondi di Investimento Chiusi per complessivi euro 95.000.000 come qui di seguito indicato:

- Centro Impresa euro 8 milioni,
- Toscana Venture euro 2 milioni,
- Principia Fund euro 2 milioni,
che investono risorse prevalentemente nel sostegno e nella valorizzazione delle piccole e medie imprese della Toscana.
- Fondo Toscana Innovazione euro 3 milioni,
fortemente sostenuto dalla Regione Toscana e finalizzato a investimenti per la promozione delle PMI della Toscana.
- Fondo F2i (Fondo Italiano per le infrastrutture) euro 60 milioni
È un fondo promosso da Cassa Depositi e Prestiti. È stato costituito nel 2007 ed ha l'obiettivo di finanziare grandi opere infrastrutturali. L'Ente vi partecipa nell'ottica di potenziare il proprio intervento a favore del territorio, seguendo i principi richiamati dall'attuale disciplina sulle Fondazioni Bancarie.
- Fondo chiuso Perennius Global Value euro 6 milioni
- Fondo chiuso Pacific Asia (USD 6 milioni) euro 4 milioni
- Fondo chiuso Atlante euro 10 milioni
Anche questi fondi investono nel private equity con l'obiettivo di valorizzare le imprese oggetto di investimento.

Infine l'investimento in ADF - Aeroporto di Firenze S.p.A. euro 28.617.584 che ha una forte valenza di carattere territoriale per lo sviluppo dell'economia locale e dei flussi turistici e commerciali dell'area.

Normativa in materia di protezione dei dati personali

In adempimento di quanto disposto dal Codice in materia di protezione dei dati personali (art. 34 e Allegato B, regola 19, del D. Lgs. 30 giugno 2003, n. 196), l'Ente ha adottato un "Documento programmatico sulla sicurezza dei dati personali" (DPS) al fine di garantire le misure minime di protezione in tutti i trattamenti dei dati tutelati da detto Codice.

Fatti di rilievo avvenuti dopo la chiusura dell'esercizio

I principali fatti di rilievo avvenuti dopo la chiusura dell'esercizio 2010 sono i seguenti:

a) Diffusione dei risultati di fine esercizio di Banca Intesa Sanpaolo S.p.A.

I responsabili di Intesa Sanpaolo S.p.A. hanno comunicato che il Consiglio di Gestione della Banca, riunitosi il 15 marzo 2011 sotto la presidenza di Andrea Beltratti, "ha approvato il progetto di bilancio d'esercizio e consolidato al 31 dicembre 2010.

Il Gruppo anche nel quarto trimestre del 2010 ha continuato a perseguire, come nei precedenti trimestri dell'esercizio, l'obiettivo prioritario della redditività sostenibile fondata

sulle scelte strategiche riguardanti non solo i ricavi e i costi ma anche la liquidità, la solidità e il contenuto profilo di rischio, che hanno caratterizzato Intesa Sanpaolo in tutti gli esercizi dalla fusione. Le conseguenti politiche gestionali orientate al medio periodo, unitamente ad alcuni segni di ripresa del ciclo e ai connessi riflessi positivi per il Gruppo, hanno permesso a Intesa Sanpaolo di registrare nel 2010, rispetto al 2009:

- una crescita delle commissioni nette;
- una diminuzione dei costi operativi;
- una riduzione delle rettifiche su crediti.

Il che ha condotto alla generazione di un utile netto consolidato del Gruppo nel quarto trimestre 2010 pari a 505 milioni di euro, in linea con i 510 milioni del precedente trimestre, e nell'esercizio 2010 pari a 2.705 milioni, con una flessione del 3,6% rispetto ai 2.805 milioni del 2009 dovuta ai tassi euribor ai minimi storici e alle tensioni sui mercati dell'area euro, che hanno penalizzato rispettivamente gli interessi netti e il risultato dell'attività di negoziazione.

L'utile netto consolidato normalizzato – calcolato escludendo le principali componenti non ricorrenti – è ammontato nel quarto trimestre 2010 a 485 milioni di euro, in diminuzione del 23,4% rispetto ai 633 milioni del precedente trimestre, e nell'esercizio 2010 a 2.329 milioni, in linea con i 2.356 milioni del 2009.

Nel quadro di una politica di dividendo sostenibile che trae origine da una redditività sostenibile, l'odierno Consiglio di Gestione ha deliberato di proporre alla prossima Assemblea ordinaria la distribuzione di un miliardo di euro di dividendi, con 8 centesimi di euro per azione ordinaria e 9,1 centesimi di euro per azione di risparmio".

b) Investimenti in partecipazioni - Proposta di aumento di capitale di Intesa Sanpaolo S.p.A.

Il Consiglio di Gestione ed il Consiglio di Sorveglianza di Intesa Sanpaolo SpA, nelle riunioni del 5 aprile 2011, hanno approvato il Piano di Impresa 2011-2013/2015 del Gruppo e, in tale ambito, hanno deliberato di proporre all'Assemblea straordinaria convocata per il 9-10 maggio 2011 un aumento di capitale in opzione a pagamento per un importo complessivo massimo di Euro 5 miliardi mediante l'emissione di azioni ordinarie.

L'offerta delle azioni di nuova emissione dovrebbe avere esecuzione entro luglio 2011.

L'aumento di capitale è volto a rafforzare la dotazione patrimoniale del Gruppo ISP a sostegno del Piano di Impresa e consentirebbe di portare il Core Tier 1 Ratio, oggi comunque già in linea con i vincoli di Basilea III (7,9% contro il 7% richiesto) ad un livello prossimo al 10%.

L'esercizio integrale dell'opzione da parte dell'Ente comporterebbe un investimento di circa 160 Milioni di Euro, con conseguente impatto sulla composizione dell'attivo patrimoniale, a fronte di corrispondenti rendimenti attesi, in termini di dividendi, in base alle previsioni del Piano di Impresa di ISP. Il prezzo di emissione delle azioni verrà determinato dal Consiglio di Gestione di ISP, secondo le usuali prassi di mercato, in prossimità dell'avvio dell'offerta in opzione.

Gli Organi Statutari dell'Ente saranno chiamati ad esprimersi al riguardo in tempi compatibili con le scadenze annunciate.

c) Investimenti immobiliari - Acquisto di immobile nel quale trasferire la sede dell'Ente

Nello scorso mese di gennaio l'Ente ha stipulato con Banca CR Firenze S.p.A. il contratto notarile di acquisto di una porzione dell'immobile ubicato in Firenze, Via Maurizio Bufalini.

Il 28 marzo scorso è scaduto il termine entro il quale lo Stato avrebbe potuto esercitare il diritto di prelazione su quella parte dei beni acquistati soggetti a vincolo, pertanto il 30 marzo scorso, a seguito di atto di averamento stipulato dal Notaio Riccardo Cambi, si è perfezionato il trasferimento di proprietà dell'immobile.

L'importante operazione immobiliare, oltre a consentire all'Ente di avere una propria sede, permetterà di dare finalmente una collocazione adeguata alla collezione di opere d'arte di proprietà della fondazione, con la creazione di un museo aperto al pubblico e di realizzare una biblioteca in cui raccogliere i fondi librari sia di proprietà che affidati a qualsiasi titolo all'Ente. Parte dell'immobile acquistato, inclusi i locali occupati dalla Filiale di Firenze di Banca CRF, che fanno parte anch'essi dell'acquisizione, verrà concessa in locazione. Il contratto di affitto con la stessa Banca ha avuto inizio già dal 1° aprile 2011. Nel corrente esercizio figura fra i Crediti l'importo di € 23.125.000 relativamente agli acconti versati, e alle spese notarili relative all'atto preliminare.

Dopo l'atto del 30 marzo l'importo complessivamente pagato a Banca CRF, iva inclusa, è stato di € 72.000.000, ai quali andranno aggiunti gli oneri relativi alle spese notarili e imposte.

Evoluzione prevedibile della situazione economico-finanziaria dei mercati

Situazione macroeconomica

L'anno 2011 è iniziato su note di ottimismo circa l'evoluzione del quadro macroeconomico globale.

Gli interventi delle autorità monetarie sono sembrati sufficientemente decisi per scongiurare un deterioramento della situazione di finanza pubblica dei paesi periferici e conseguentemente, del sistema bancario internazionale.

Gli imprevisti rivolgimenti politici del nord Africa in cui risiedono i produttori petroliferi dell'OPEC e il gravissimo terremoto in Giappone hanno inserito alcune incognite in un quadro macroeconomico complessivamente in miglioramento.

Al di là di questa situazione, si segnala una crescita dei prezzi al consumo causata soprattutto dall'aumento delle materie prime. Alcuni paesi, soprattutto quelli emergenti in cui il fenomeno è più avanzato, hanno già preso misure di contenimento con politiche monetarie restrittive.

L'Europa ha annunciato una politica simile mentre gli Usa sono fermi, al momento, su una politica di tipo espansivo.

Non sembra tuttavia che l'atteggiamento della BCE possa essere esclusivamente restrittivo perchè l'economia del continente non mostra sintomi rilevanti di surriscaldamento. Nel quarto trimestre 2010 la crescita statunitense ha ulteriormente accelerato su base congiunturale grazie al sostegno di consumi privati ed esportazioni. Tiene la crescita nell'UEM e la Germania si conferma tra le economie con una performance migliore. Per il Giappone dovremo attendere prima di valutare la situazione post-terremoto.

In Italia permane una situazione di crescita lenta che potrebbe perdurare nel 2011, frenata dall'aumento dei prezzi delle materie prime e da un euro più forte del previsto. A ciò si aggiungono le difficoltà che stanno incontrando le imprese italiane a esportare verso le regioni del Nord Africa.

Permane la crescita dei paesi emergenti, sia pure a ritmi inferiori a quelli degli anni precedenti.

Mercati finanziari

Lo stato di crisi della finanza pubblica nei paesi periferici sembra attenuarsi dopo le decisioni di intervento da parte delle UE.

Tuttavia permane lo stato di incertezza dovuta a controversa valutazione degli effetti di tali misure.

La politica di contenimento dell'inflazione porta la BCE ad annunciare rialzi dei tassi. In questo contesto, gli investimenti obbligazionari nel 2011 dovranno rispondere a criteri prudenziali.

Dopo un 2010 sostanzialmente stabile, i primi mesi del 2011 hanno visto una situazione perturbata dei mercati azionari con cadute di prezzo rilevanti. Per gli investitori con base euro, il ribasso del dollaro ha accentuato fortemente il risultato negativo totale.

Per il resto dell'anno in corso, le previsioni sono moderatamente ottimistiche, per il livello relativamente basso delle valutazioni azionarie, il basso livello dei tassi, per la sostanziale tenuta degli utili aziendali ancora trainati dalle esportazioni.

Come l'anno scorso, appare opportuno insistere negli investimenti azionari ad alto rendimento di dividendo anche allo scopo di compensare eventuali riduzioni dei ricavi provenienti dagli investimenti immobilizzati.

BILANCIO DI MISSIONE

Il Bilancio di Missione illustra l'attività istituzionale svolta nel corso dell'esercizio. Le disponibilità assegnate in sede di programmazione, gli obiettivi perseguiti, gli interventi realizzati ed i risultati ottenuti vengono analizzati al fine di completare le informazioni contenute nelle altre sezioni del bilancio.

Questa sezione conclude la descrizione del ciclo dell'attività dell'Ente Cassa di Risparmio di Firenze attraverso l'analisi dei principali progetti e l'elaborazione di alcuni aggregati significativi atti ad evidenziare i risultati conseguiti. In sintesi, essa verifica il perseguimento da parte della fondazione della propria "missione".

L'attività nell'esercizio 2010 si è svolta nei quattro settori d'intervento previsti nel Documento Programmatico Previsionale 2010, che sono:

- Arte, attività e beni culturali
- Ricerca scientifica e innovazione tecnologica
- Protezione e qualità ambientale
- Beneficenza e filantropia.

Dal 1° gennaio al 31 Dicembre 2010 il Consiglio di Amministrazione ha deliberato lo stanziamento di contributi per il sostegno di 683 iniziative per un importo complessivo di euro 34.979.880 così ripartito:

Tabella 1

INTERVENTI DELIBERATI PER SETTORE	EURO
Arte, attività e beni culturali	16.293.700
Ricerca scientifica e innovazione tecnologica	7.714.000
Protezione e qualità ambientale	3.316.880
Beneficenza e filantropia	7.655.300
Totale	34.979.880

Programmazione dell'attività

Dal processo di programmazione, che esprime le priorità e gli obiettivi scelti per l'esercizio, deriva l'assegnazione delle risorse disponibili per l'attività istituzionale e per i singoli settori d'intervento. Questo processo consente anche di indirizzare la valutazione e la selezione dei progetti. L'attività dell'esercizio 2010 si è ispirata agli indirizzi contenuti nel Documento Programmatico Previsionale approvato nell'ottobre 2009 dal Comitato di Indirizzo.

Le risorse programmate

Il Documento Programmatico Previsionale dell'anno 2010 è stato redatto in maniera prudente tenendo conto dell'andamento congiunturale negativo. Sono stati destinati all'attività erogativa 30 milioni, valore che risulta costante rispetto al trend degli ultimi anni.

Come prescritto dallo statuto, l'Ente Cassa di Risparmio di Firenze interviene per:

- la valorizzazione delle identità comunitarie locali, della loro storia e dei loro beni culturali, storico-artistici e del contesto paesaggistico;
- la realizzazione di iniziative culturali significative;
- il potenziamento degli studi, della ricerca scientifica e delle innovazioni tecnologiche applicate;
- il mantenimento della tradizionale filantropia della originaria Cassa di Risparmio di Firenze mediante la creazione ed il miglioramento di efficienti strutture, di strumenti operativi per le categorie sociali più deboli e in genere di significative opere di interesse sociale.

Nel Documento Programmatico Previsionale le risorse destinate all'attività erogativa sono state suddivise fra:

- risorse destinate all'attività istituzionale per il sostegno di iniziative motu proprio o di iniziative su proposta di terzi, per un totale di euro 25.500.000;
- risorse destinate al finanziamento dei programmi delle fondazioni strumentali promosse dall'Ente CRF, oltre che della Fondazione del Maggio Musicale Fiorentino della quale l'Ente CRF è soggetto fondatore, fino a euro 4.500.000.

La tabella che segue mostra la ripartizione dei 25 milioni e 500 mila euro tra i settori, cui si aggiungono i 4 milioni e 500 mila euro per le Fondazioni strumentali.

Tabella 2

RIPARTIZIONE RISORSE	DPP 2010	%
Fondo per l'attività istituzionale ordinaria		
Arte, attività e beni culturali	10.710.000,00	42%
Ricerca scientifica e innovazione tecnologica	6.120.000,00	24%
Protezione e qualità paesaggistico ambientale	1.020.000,00	4%
Beneficenza e filantropia	7.650.000,00	30%
Totale settori	25.500.000	100%
Fondazioni strumentali e Maggio Musicale Fiorentino	4.500.000	
Totale DPP 2009	30.000.000	

(per un confronto con i valori a consuntivo si veda la tab. 9)

Nel DPP 2010 le risorse destinate all'attività erogativa ordinaria assegnate ai settori (euro 25.500.000) sono state ulteriormente articolate tra:

- risorse destinate alla realizzazione di progetti promossi motu proprio, fino al 30%;
- risorse destinate al sostegno di progetti su proposta di terzi, fino al 70%.

Nel mese di Aprile il Comitato d'Indirizzo, in seguito all'andamento positivo dei proventi, ha deliberato un'integrazione delle disponibilità per l'attività istituzionale di 5 milioni di euro che sono andati ad integrare i 30 milioni precedentemente previsti. Le disponibilità assegnate al 2010 sono divenute pertanto complessivamente di 35 milioni di euro, dei quali euro 30 mi-

lioni e 500 mila attribuiti ai quattro settori operativi, con ripartizione tra gli stessi secondo la distribuzione già definita ed euro 4 milioni e 500 mila alle fondazioni strumentali ed al Maggio Musicale Fiorentino.

Le linee strategiche e gli obiettivi intersettoriali

Le linee strategiche tracciate nel Documento Programmatico Pluriennale 2008-2010, confermate poi nel DPP 2010, hanno guidato l'attività dell'Ente CRF nel corso dell'esercizio, che si è ispirata ai seguenti criteri:

- intervenire nella logica della sussidiarietà rispetto alle finalità istituzionali degli enti pubblici;
- estendere quanto più possibile gli interventi dell'Ente, in modo equilibrato e differenziato, su tutto il territorio di riferimento;
- limitare la frammentazione delle risorse;
- favorire progetti che attivano un meccanismo "moltiplicatore" di energie sociali, scientifiche e culturali;
- favorire, per quanto possibile, lo *start up* di iniziative che successivamente siano in grado di autofinanziarsi;
- coniugare la tradizione con l'innovazione;
- salvaguardare e sviluppare le comunità locali e le iniziative della società civile;
- favorire interventi con effetti duraturi;
- privilegiare, per le iniziative progettate e realizzate da soggetti esterni, quelle sostenute da altri cofinanziamenti.

Nel corso dell'anno si è mirato all'attuazione delle strategie e degli obiettivi tracciati in sede di programmazione, privilegiando i progetti e le iniziative in grado di soddisfare maggiormente le finalità prioritarie sopraindicate.

L'attività svolta nell'esercizio

I principi e i criteri essenziali dell'operatività dell'Ente CRF si basano sull'attuale normativa di riferimento di tutte le fondazioni di origine bancaria, sull'Atto di Indirizzo diramato il 5.8.1999 dal Ministero del Tesoro, sullo statuto e su quanto contenuto nei documenti di programmazione.

Il confronto dei valori registrati nell'esercizio 2010 con l'esercizio precedente dovrà tenere conto del fatto che il 2009 registrò un andamento straordinario per effetto della generale crisi economica. Nell'approfondimento delle pagine successive risulterà spesso evidente la difficoltà di mostrare un andamento regolare nel corso del triennio 2008-2010.

Le risorse dell'esercizio e la movimentazione dei fondi per l'attività istituzionale

Lo schema di Conto Economico fornisce un'informazione sui dati economici più significativi relativi all'attività istituzionale dell'esercizio 2010.

Il prospetto seguente, ottenuto estrapolando la parte conclusiva del conto economico, mette a confronto i dati dell'esercizio con quelli dell'esercizio precedente.

	ESERCIZIO 2010	ESERCIZIO 2009
AVANZO (disavanzo) dell'ESERCIZIO	67.899.942	35.247.460
Accantonamento alla riserva obbligatoria	-13.579.988	-7.049.493
Erogazioni deliberate in corso d'esercizio	-34.971.442	-29.332.378
a) nei settori rilevanti	-27.628.142	-23.597.399
b) negli altri settori statutari	-7.343.300	-5.734.979
Accantonamento al fondo per il volontariato	-1.810.665	-939.932
Accantonamento ai fondi per l'attività d'istituto	-17.537.847	-939.932
a) al fondo di stabilizzazione delle erogazioni	-12.727.182	0
b) ai fondi per le erogazioni nei settori rilevanti	0	0
d) altri fondi	-4.810.665	-939.932
Accantonamento alla riserva per l'integrità del patrimonio	0	0
Utilizzo fondo stabilizzazione erogazioni	0	3.014.275
AVANZO (disavanzo) RESIDUO	0	0

Il confronto tra le due annualità mostra un significativo aumento dei valori dei proventi registrati a consuntivo nel 2010 rispetto al 2009; tale incremento è riferibile ai maggiori dividendi distribuiti da Banca CR Firenze e Intesa San Paolo – come è meglio illustrato in nota integrativa. Le maggiori risorse hanno reso possibile il significativo rafforzamento dei fondi per l'attività di istituto. Anche le risorse destinate all'attività erogativa sono maggiori di quelle dell'esercizio 2009. Il valore totale delle erogazioni deliberate nell'esercizio 2010 viene determinato considerando anche quanto deliberato durante l'esercizio a fronte di risorse maturate negli anni precedenti: circa 8.400 euro sono state le delibere assunte a fronte di reintroiti di fondi destinati per iniziative non più realizzabili. Il prospetto seguente riporta il totale delle erogazioni deliberate nel 2010, comprendendo anche quelle che hanno trovato copertura con altre risorse e che, quindi, non sono transitate nel Conto Economico.

Erogazioni deliberate a fronte di risorse maturate nell'esercizio 2010	34.971.442
Erogazioni deliberate a fronte di risorse re introitate	8.438
Totale erogazioni deliberate nell'esercizio	34.979.880

Per completare il quadro generale delle erogazioni deliberate nel 2010 (euro 34.971.442) devono essere considerate anche le delibere assunte nell'esercizio a valere sui fondi di esercizi futuri. Nella definizione di progetti e programmi di grande respiro, che richiedono anche lo stanziamento di rilevanti mezzi finanziari e che si realizzano in più anni, la fondazione può assumere delibere da imputarsi a più esercizi.

La tabella seguente riporta gli impegni pluriennali che l'Ente CRF ha assunto nel corso del 2010, a valere anche sugli esercizi futuri.

Tabella 3

SETTORI	ESERCIZIO 2011
Arte, attività e beni culturali	130.000
Ricerca scientifica e innovazione tecnologica	1.570.000
Protezione e qualità ambientale	0
Beneficenza e filantropia	330.000
Totale	2.030.000

Il totale degli impegni assunti nel 2010 per progetti a valere sull'esercizio 2011 ammonta a

2.030.000 euro, che si aggiungono agli impegni già assunti in precedenza a valere sullo stesso esercizio, per 1.400.000 euro.

Il prospetto seguente confronta, invece, i valori previsionali delle principali componenti di reddito con quelli consuntivi registrati nell'esercizio, fornendo evidenza degli scostamenti dell'attività realizzata rispetto a ciò che era stato previsto. Le cause e le motivazioni che hanno portato alle differenze positive o negative tra le previsioni del documento programmatico e i dati del bilancio consuntivo sono meglio motivate nella relazione economico finanziaria e nella nota integrativa al bilancio consuntivo.

Tabella 4

	PREVENTIVO 2010	CONSUNTIVO 2010	DIFFERENZA
Risultato delle Gestioni patrimoniali individuali	12.000.000	4.362.455	-7.637.545
Dividendi e Proventi assimilati	30.342.000	62.331.269	31.989.269
Interessi e Proventi assimilati	1.086.000	641.787	-444.213
Rivalutazione (Svalut.) netta strumenti fin. non immobilizzati	0	-1.657.074	-1.657.074
Risultato Negoziazione di strumenti fin. non immobilizzati	0	2.601.963	2.601.963
Altri Proventi	0	0	0
Proventi straordinari	0	8.418.160	8.418.160
Totale proventi	43.428.000	76.698.560	33.270.560
Oneri	-5.805.000	-8.484.847	-2.679.847
Oneri straordinari	0	0	0
Imposte	0	-313.771	-313.771
Avanzo (Disavanzo) dell'esercizio	37.623.000	67.899.942	30.276.942
Accantonamento alla Riserva obbligatoria	-7.524.600	-13.579.988	-6.055.388
Accantonamento Volontariato e altri fondi	-2.006.560	-1.810.665	195.895
Disponibilità per attività erogativa e acc. Facoltativi	28.091.840	52.509.289	24.417.449
Disponibilità per attività erogativa da es. precedenti	0	0	0
Attività erogativa	-28.091.840	-34.971.442	-6.879.602
Residuo	0	17.537.847	17.537.847

Nell'ultima colonna, si osserva, in particolare, l'incremento dei Proventi a consuntivo rispetto al dato previsto nel DPP2010 e il conseguente aumento dell'Avanzo di esercizio. Grazie a ciò è stato possibile incrementare la previsione delle risorse destinate all'attività erogativa (delibera del Comitato d'Indirizzo) e costituire, con il residuo, un consistente accantonamento di risorse.

La tabella seguente confronta, invece, i valori dei Proventi ordinari, quelli delle Erogazioni deliberate e quelli degli Accantonamenti facoltativi registrati nel Conto economico nell'ultimo quinquennio, evidenziando anche la variazione intervenuta nel rapporto tra le erogazioni deliberate ed i proventi maturati.

Tabella 5

ESERCIZIO	TOTALE PROVENTI	EROGAZIONI DELIBERATE	EROGAZIONI DEL./ TOT. PROVENTI	ACCANTONAMENTI FACOLTATIVI
2006	60.589.073	34.405.413	56,78%	11.329.915
2007	78.970.314	35.930.598	45,50%	1.890.355
2008	151.775.828	78.463.115	51,70%	18.686.146
2009	32.731.961	29.332.378	89,61%	939.932
2010	76.698.560	34.971.442	45,60%	17.672.828

I valori dell'esercizio 2010 sono maggiori di quanto registrato nel 2009 e risultano allineati all'andamento medio degli ultimi anni; infatti escludendo gli esercizi 2008 e 2009, segnati da fatti straordinari (positivi il primo, con valori legati alle operazioni straordinarie nella partecipazione della conferitaria e negativi il secondo con la crisi economica generale che compromise i rendimenti dell'intero sistema bancario) si osserva che quanto registrato nel 2006 e 2007 è paragonabile ai valori dell'esercizio in esame. Si osserva inoltre, che nel 2010 si è ristabilita la capacità di consolidare gli accantonamenti facoltativi.

Il grafico seguente espone le risorse impiegate nell'attività istituzionale ed i proventi conseguiti per ciascun anno a partire dal 1993 al 2010.



L'andamento dei valori in esame evidenzia un incremento dal momento in cui è stato diversificato l'investimento del patrimonio. La politica degli investimenti attuata dal 2000 in poi, che ha teso a remunerare il patrimonio investito, contenendo allo stesso tempo il rischio degli investimenti attraverso la diversificazione, garantisce, parallelamente, il mantenimento dell'integrità del patrimonio stesso. La successiva flessione avvenuta nei mercati dopo il 2001 aveva fatto segnare una diminuzione nei proventi conseguiti. Dal bilancio del 2003 i proventi ordinari derivanti dall'investimento del patrimonio hanno invece registrato una forte ripresa che si è mantenuta fino al 2005, con una leggera flessione nel 2006. Nel 2007, invece, il valore totale dei proventi riprende un andamento tendenziale positivo. Nel 2008 il valore dei dividendi percepiti dalle azioni Intesa SanPaolo ha fatto innalzare in maniera straordinaria il valore totale registrato. Nel 2009 si osserva infine la netta flessione conseguente alla generale crisi economica e finanziaria. Il 2010 registra una nuova ripresa nei proventi per l'incremento dei dividendi distribuiti dalle aziende bancarie partecipate.

Occorre precisare che la programmazione delle risorse da destinare all'attività istituzionale viene fatta tenendo conto dell'andamento "atteso" dei mercati finanziari e degli indicatori

previsionali delle società partecipate. Diviene, quindi, indispensabile effettuare accantonamenti facoltativi negli esercizi in cui i proventi hanno un andamento favorevole da utilizzare negli esercizi in cui i proventi risultano in flessione. In tal modo si mantiene costante nel medio periodo la quota di risorse destinabili ogni anno alle erogazioni (politica di stabilizzazione delle erogazioni).

Criteri generali di valutazione e attività delle commissioni consultive

Nel 2010 sono stati esaminati i progetti e le iniziative presentati nel periodo compreso tra il 1° aprile ed il 30 giugno 2009. L'utilizzo di questo circoscritto limite di tempo destinato all'invio di proposte da parte delle organizzazioni terze per il finanziamento dei loro progetti ha reso possibile, nel 2010, una razionalizzazione delle procedure di esame da parte degli organi che hanno concentrato e strutturato la loro attività potenziando gli strumenti di valutazione comparata.

Le iniziative esaminate nell'esercizio 2010 sono state circa 1.600, contro le 1.800 del 2009. L'intensa attività svolta nel corso di 10 apposite riunioni dalle cinque Commissioni Consultive composte da esperti nelle varie discipline è stata di notevole supporto per il processo decisionale dell'Organo di Amministrazione. Il lavoro propedeutico compiuto dal personale impegnato nell'analisi dei progetti è stato indispensabile per la verifica dei requisiti e dei criteri di valutazione. Le proposte deliberate nel 2010 erano state istruite ed esaminate dagli Uffici e dalle Commissioni nel secondo semestre del 2009.

Il processo di istruzione e valutazione delle proposte esaminate ha tenuto conto dei criteri generali contenuti nello Statuto e delle priorità previste nei documenti di programmazione. Dopo l'accertamento dei casi di ammissibilità generale riferita al rispetto dei termini per la presentazione delle proposte ed alla completezza dei dati forniti, dei casi di esclusione soggettiva (relativi alla natura e forma giuridica delle organizzazioni proponenti) ed all'oggetto e alle finalità dell'attività proposta, i progetti e le iniziative sono stati analizzati tenendo conto di:

- aderenza ai settori statutari e ai programmi,
- affidabilità dell'organizzazione proponente,
- appartenenza all'area territoriale,
- chiarezza del progetto e della coerenza con gli obiettivi perseguiti,
- rilevanza nell'ambito di riferimento,
- valore innovativo/tradizionale,
- benefici per la collettività,
- rapporto costi/benefici.

Per agevolare la valutazione comparativa da parte degli organi competenti, gli Uffici hanno provveduto ad analizzare ed ordinare i progetti e le iniziative in gruppi omogenei in riferimento ai settori e ai sottosectori o finalità, corredandoli di relazioni istruttorie.

Come previsto dallo statuto, i progetti più rilevanti, muniti dei documenti istruttori e delle analisi valutative, sono stati sottoposti all'esame delle Commissioni Specialistiche che hanno espresso pareri consultivi, e solo successivamente il Consiglio d'Amministrazione ha assunto le relative delibere.

Nel corso dell'esercizio le 4 commissioni (Commissione Arte e attività culturali, Commissione Conservazione patrimonio culturale e ambientale, Commissione Ricerca scientifica e Commissione Beneficenza, assistenza e utilità sociale) hanno esaminato tutti i progetti di importo superiore € 26.000 e quelli del settore della Ricerca scientifica (di qualsiasi importo).

La tabella seguente mostra il dettaglio dell'attività delle singole Commissioni relativamente alle iniziative dell'anno 2010.

Tabella 5

	RIUNIONI 2010	PROGETTI ESAMINATI
commissione arte e attività culturali	2	133
commissione conservazione patrimonio artistico e ambientale	3	196
commissione ricerca scientifica	2	365
commissione beneficenza e filantropia	3	216
Totale	10	581

Il Consiglio d'Amministrazione ha approvato 683 progetti; sono invece 705 i progetti non accolti. Nel 2009 le proposte non accolte erano state 1.038.

Il prospetto seguente riepiloga le proposte e i progetti esaminati nel corso del 2010.

Tabella 6

ESITO	NUMERO
Deliberate	683
Respinte	705
Non accoglibili	14
Archivate	175
Decadute	8
Totale	1.585

Nel 2010, le proposte che sono state considerate "non accoglibili", perché non in possesso dei requisiti di ammissibilità formale, sono state 14. A queste devono essere aggiunte 175 proposte che sono state archiviate, in quanto riferite ad iniziative superate o i cui termini di presentazione non erano compatibili con il processo istruttorio, oppure perché riferite a ambiti d'intervento fuori dalla zona preferenziale di competenza dell'Ente CRF. 8 proposte sono state considerate decadute in quanto non è stata completata in tempi utili dalle organizzazioni proponenti la documentazione istruttoria richiesta.

Tabella 7

	2010	2009	2008
Indice di accoglimento (deliberate/totale)	43,09%	36,11%	38,00%
Indice di non accoglimento (respinte/totale)	44,48%	55,87%	55,00%
Indice di decadenza (altre negative/totale)	12,43%	7,32%	6,00%

Confrontando l'indice di accoglimento dei progetti del triennio 2008-2010 non si notano significative variazioni dei valori negli ultimi due esercizi.

La tabella seguente riporta i valori delle richieste pervenute per settore evidenziandone il numero e l'importo richiesto.

Tabella 8

SETTORE	N	IMPORTO RICHIESTO
Arte, attività e beni culturali	717	78.000.000
Ricerca scientifica e innovazione tecnologica	203	47.000.000
Protezione e qualità ambientale	72	7.000.000
Beneficenza e filantropia	593	45.000.000
Totale	1.585	177.000.000

Il valore totale del deliberato nel 2010 rappresenta circa il 20% del totale del richiesto. Il grafico seguente mette a confronto i valori specifici di ogni settore.

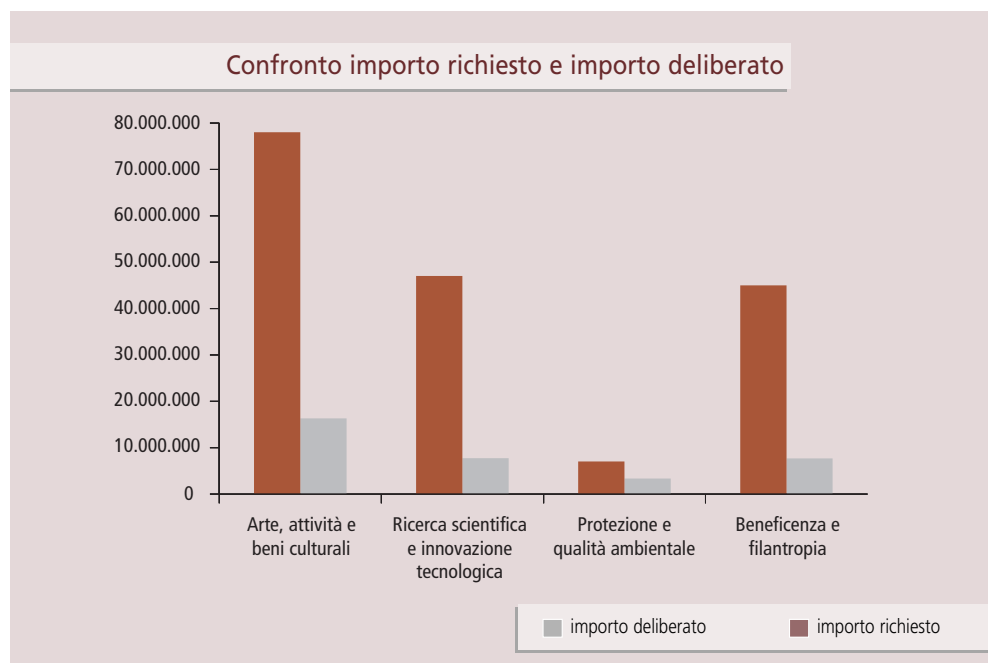

Gli interventi deliberati

La modifica del Decreto Legislativo 153/99 prevista dalla Legge Tremonti (L. 448/2001) ha introdotto, all'art. 1, la definizione dei "settori ammessi" per le fondazioni di origine bancaria. I dati dell'attività dell'Ente CRF, che vengono quindi rendicontati, tengono conto delle aggregazioni introdotte dalla norma suddetta.

La tabella seguente confronta l'assegnazione delle risorse deliberate nell'esercizio 2010 ai settori operativi con i dati previsti in sede di Documento Programmatico 2010.

Tabella 9

SETTORE	DPP 2010	%	IMPORTO DELIBERATO	%	SCOSTAMENTO
Arte, attività e beni culturali	10.710.000	42%	14.993.700	49,08%	-4.283.700
Ricerca scientifica e innovazione tecnologica	1.020.000	24%	6.384.000	20,90%	-5.364.000
Protezione e qualità paesaggistico ambientale	6.120.000	4%	1.516.880	4,97%	4.603.120
Beneficenza e filantropia	7.650.000	30%	7.655.300	25,06%	-5.300
Totale	25.500.000		30.549.880		-5.049.880
Fondazioni strumentali	4.500.000		4.430.000		70.000
Totale	30.000.000		34.979.880		-4.979.880

La tabella evidenzia che nell'esercizio in questione il totale deliberato è stato maggiore di 4.979.880 euro rispetto al totale previsto nel DPP 2010. Tale differenza è riferibile alla delibera del Comitato di Indirizzo dell'Aprile 2010, che ha incrementato di 5 milioni di euro le disponibilità per le erogazioni in seguito al consistente aumento avvenuto nei proventi.

Dalla tabella non si può ricavare il confronto puntuale dei valori riferiti al fondo per le fondazioni strumentali, in quanto, in sede di programmazione, è stata prevista l'articolazione in settori solo per il fondo interventi su richiesta e per il fondo interventi motu proprio.

Il grafico seguente riporta, la distribuzione di tutti gli interventi deliberati, indistintamente dal fondo, secondo l'importo per settore.

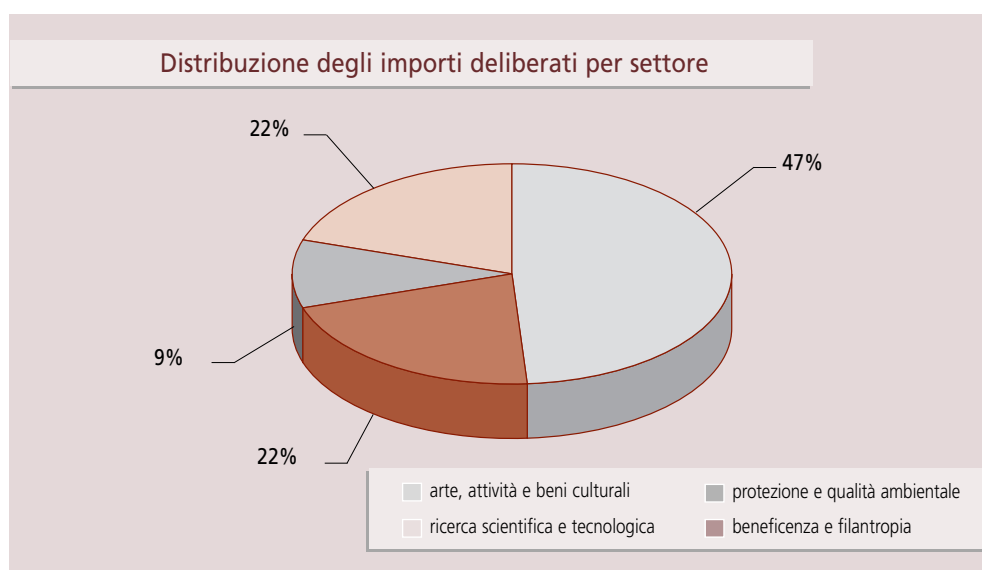

Si nota, che, nel quadro complessivo di operatività della fondazione, il ruolo prevalente è sempre occupato dal Settore Arte, attività e beni culturali (circa il 47%). Risultano comparabili i valori assegnati al Settore Beneficenza e filantropia ed al Settore Ricerca scientifica e innovazione tecnologica (circa il 22%). Il settore Protezione e qualità ambientale registra il 9%.

La tabella seguente aggiunge ulteriori informazioni, evidenziando il numero degli interventi e l'importo medio deliberato per ogni iniziativa in ciascun settore. Il numero totale degli interventi è allineato grosso modo al precedente esercizio (683 interventi contro 671 interventi

del 2009). Il valore totale del deliberato risulta superiore di oltre 3 milioni di euro rispetto al dato registrato lo scorso anno. A fronte della diminuzione delle risorse deliberate nell'esercizio in esame, rispetto all'anno precedente si osserva, inoltre un incremento dell'importo medio stanziato (51.215,05 euro nel 2010 contro 46.679,13 euro nell'anno precedente).

Tabella 10

SETTORE	IMPORTO DELIBERATO	N.	IMPORTO MEDIO
Arte, attività e beni culturali	16.293.700	302	53.952,65
Ricerca scientifica e innovazione tecnologica	7.714.000	101	76.376,24
Protezione e qualità ambientale	3.316.880	21	157.946,67
Beneficenza e filantropia	7.655.300	259	29.557,14
Totale	34.979.880	683	51.215,05

Il numero più elevato di interventi si trova nel settore Arte, attività e beni culturali e nel settore Beneficenza e filantropia.

Nel settore Protezione e qualità ambientale si rileva l'importo medio più elevato, oltre 157.000 euro. Ciò deriva dal limitato numero di interventi proposti dall'esterno e dalla forte incidenza di progetti interni di importo significativo, tra i quali in particolare quelli per la Fondazione Parchi Monumentali Bardini e Peyron. Anche nel settore della Ricerca scientifica e innovazione tecnologica sono compresi gli interventi rilevanti in termini di risorse destinate per progetto: l'importo medio è in questo caso superiore a 76.000 euro. Nel settore Arte, attività e beni culturali il valore medio è, invece, di circa 54.000 euro. Nel settore Beneficenza e filantropia, infine, l'importo medio è stato pari a circa 29 mila euro.

I grafici seguenti rappresentano l'andamento delle erogazioni deliberate per ciascun settore nel corso del triennio 2008-2010: come si nota i valori registrati nel 2008 risultano in ogni settore fuori dal trend ordinario.

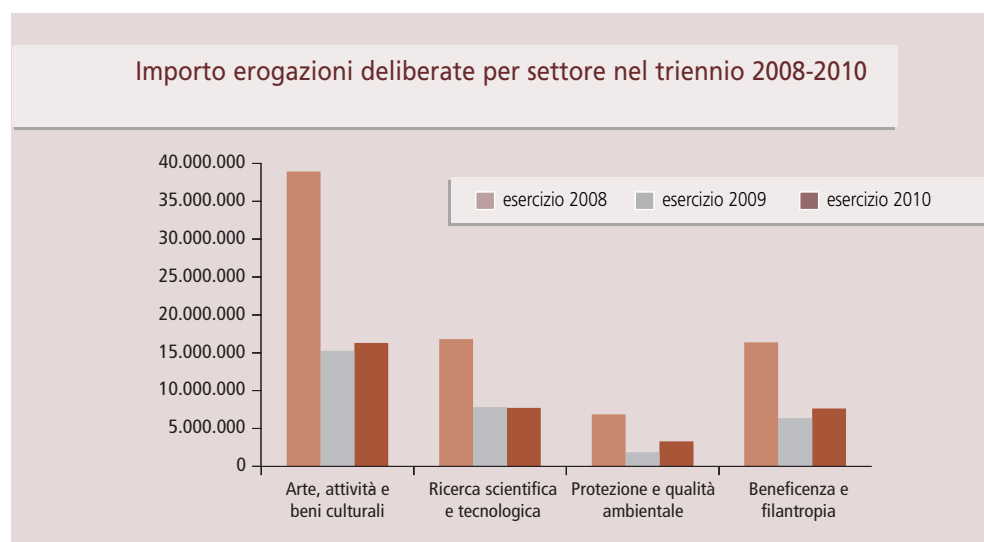

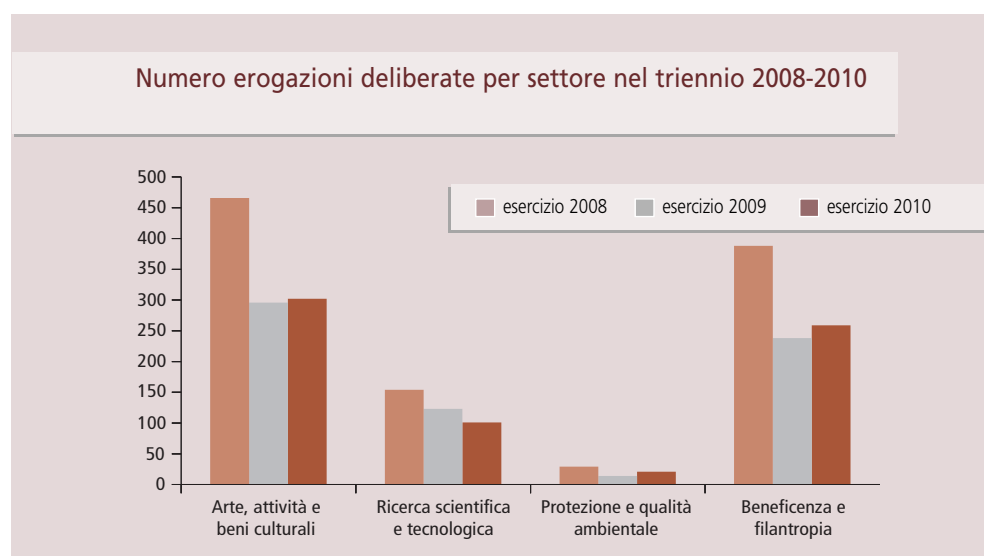

La tabella 11 espone i valori delle erogazioni deliberate in relazione alle classi di importo. Tale articolazione è utile per comprendere le peculiarità degli interventi realizzati o finanziati dalla fondazione.

Tabella 11

CATEGORIE IMPORTO	IMPORNO DELIBERATO	N	% IMPORNO	% N
Fino a 5.000	648.000	172	1,85	25,18
Da 5.001 a 26.000	4.236.500	293	12,11	42,90
Da 26.001 a 50.000	3.880.500	99	11,09	14,49
Da 50.001 a 250.000	12.164.880	101	34,78	14,79
Oltre i 250.000	14.050.000	18	40,17	2,64
Totale	34.979.880	683	100	100

Si osserva che la categoria tra 5.001 e 26.000 è quella nella quale si concentra il maggior numero di interventi, mentre nelle categorie superiori a 50.001 sono quelle nelle quali si concentra il valore più significativo di risorse.

I valori registrati nel 2010 attestano la propensione della fondazione a intervenire sui grandi progetti; oltre il 70% del valore deliberato è stato destinato al di progetti superiori a 50.000 (17% circa del numero totale di interventi). La categoria degli interventi inferiori o uguali a 5.000 assorbe una parte minima delle risorse (meno del 2% circa) a fronte di un frazionamento del numero (circa 170, ovvero circa il 25% del numero totale). Ciò dimostra che le risorse destinate a mantenere il rapporto con gli interlocutori portatori di istanze "tradizionali", non impegnano una quota importante del budget complessivo e consentono, invece, di rispondere ad un numero elevato di sollecitazioni ed esigenze, assicurando la continuità dell'operato tradizionale dell'Ente Cassa di Risparmio di Firenze nel campo della solidarietà e del volontariato.

Il grafico seguente riassume l'andamento del numero degli interventi deliberati per classi di importo nel corso dell'ultimo triennio.

Andamento negli ultimi tre esercizi della percentuale del numero di interventi per classi di importo

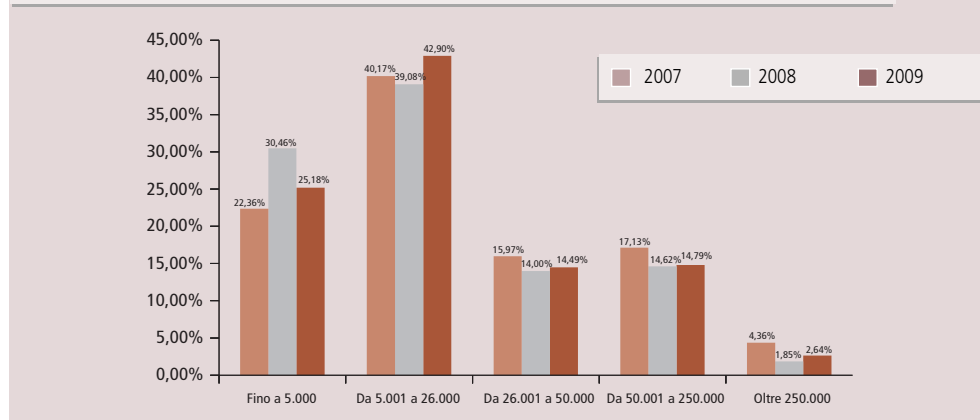

Il numero degli interventi finanziati nel 2010, come già visto, risulta allineato a quello dell'esercizio precedente. Si nota, nel grafico, un incremento del numero di interventi nella classe di importo tra 5.001 e 26.000 e in quella oltre i 250.000, a fronte di una diminuzione del numero della classe di importo fino a 5.000 euro.

La seguente tabella mostra i valori delle classi d'importo registrati all'interno dei vari settori di intervento della fondazione.

Tabella 12

	ARTE, ATTIVITÀ E BENI CULTURALI		RICERCA SCIENTIFICA E INNOVAZIONE TECNOLOGICA		PROTEZIONE E QUALITÀ AMBIENTALE		BENEFICENZA E FILANTROPIA	
	N	imp. deliberato	N	imp. deliberato	N	imp. deliberato	N	imp. deliberato
Fino a 5.000	68	315.700	8	30.000	3	15.000	93	287.300
Da 5.001 a 26.000	141	1.878.500	47	890.000	6	105.000	99	1.363.000
Da 26.001 a 50.000	45	1.819.500	24	896.000	2	80.000	28	1.085.000
Da 50.001 a 250.000	39	5.160.000	17	1.868.000	8	1.316.880	37	3.820.000
Oltre 250.000	9	7.120.000	5	4.030.000	2	1.800.000	2	1.100.000
Totale	302	16.293.700	101	7.714.000	21	3.316.880	259	7.655.300

Il numero maggiore degli interventi del settore dell'Arte, attività e beni culturali si trova nella classe da 5.001 a 26.000 euro. Nel settore della Beneficenza e filantropia le due classi di importo inferiori a 26.000 euro sono quelle dove si addensa il maggior numero di interventi (numero che rappresenta circa il 28% del totale). Nel settore della Ricerca scientifica e innovazione tecnologica, invece, le classi di importo più numerose sono quelle della fascia centrale. Nella Protezione e qualità ambientale, il numero più elevato di interventi si trova nella classe di importo compresa tra 50.001 e 250.000 euro.

Un ulteriore aspetto da indagare per completare l'analisi dei dati relativi all'attività dell'esercizio riguarda la distinzione tra progetti e iniziative su proposta di terzi e progetti sviluppati

“motu proprio”. Questi ultimi sono quelli che la fondazione realizza per propria determinazione e autonoma scelta attraverso la promozione diretta di progetti propri o partecipando, in modo determinante, alla definizione ed alla realizzazione di progetti suggeriti da terzi. Ad essi si aggiungono gli interventi deliberati per le Fondazioni strumentali e per la Fondazione del Maggio del Musicale Fiorentino.

Le tabelle seguenti riportano i valori dell'attività dell'esercizio 2010 suddivisa nelle tre aree sopraindicate.

Tabella 13

PROGETTI SU PROPOSTA	IMPORTO DELIBERATO	%	NUMERO	MEDIA
Arte e attività culturali	11.368.700	80%	283	40.172,08
Ricerca scientifica e tecnologica	4.801.000	60%	95	50.536,84
Protezione e qualità ambientale	660.000	80%	14	47.142,86
Beneficenza e filantropia	6.455.300	70%	252	25.616,27
Totale	23.285.000	100,00%	644	36.156,83

Tabella 14

PROGETTI MOTU PROPRIO	IMPORTO DELIBERATO	%	NUMERO	MEDIA
Arte e attività culturali	4.925.000	57,90%	18	273.611,11
Ricerca scientifica e tecnologica	1.583.000	9,30%	4	395.750,00
Protezione e qualità ambientale	856.880	13,70%	5	171.376,00
Beneficenza e filantropia	1.200.000	19,20%	7	171.428,57
Totale	8.564.880	100,00%	34	251.908,24

Tabella 15

FONDAZIONI STRUMENTALI	IMPORTO DELIBERATO	%	NUMERO	MEDIA
Arte e attività culturali	1.300.000	29,35%	1	1.300.000,00
Ricerca scientifica e tecnologica	1.330.000	30,02%	2	665.000,00
Protezione e qualità ambientale	1.800.000	40,63%	2	900.000,00
Beneficenza e filantropia	0	0,00%	0	0,00
Totale	4.430.000	100,00%	5	886.000,00

Oltre il 37% delle erogazioni deliberate è stato destinato a progetti motu proprio e alle fondazioni strumentali. Questo in conformità alle volontà espresse nel DPP 2010 di intervenire con “...programmi di ampio respiro... per contribuire in maniera più rilevante ed incisiva ...alle esigenze del territorio”, affermando il proprio ruolo di fondazione che studia, progetta e realizza, “...sempre più direttamente, iniziative di particolare incisività sul territorio di riferimento”.

La tabella seguente riporta i valori delle erogazioni deliberate nel triennio 2008-2010, per fondo iniziative su proposta, fondo motu proprio, fondo fondazioni strumentali e fondo interventi rilevanti.

Tabella 16

EROGAZIONI DELIBERATE PER FONDO NEL TRIENNIO	2008	2009	2010
Fondo motu proprio	15.068.075	8.348.085	8.564.880
Fondo iniziative su proposta	34.737.686	19.663.614	23.285.000
Fondo fondazioni strumentali	5.499.262	3.310.000	4.430.000
Fondo interventi rilevanti	23.716.000		
Totale	79.021.023	31.321.699	34.979.880

Il grafico mostra invece il “peso” relativo per ciascuno anno delle erogazione deliberate sui fondi.

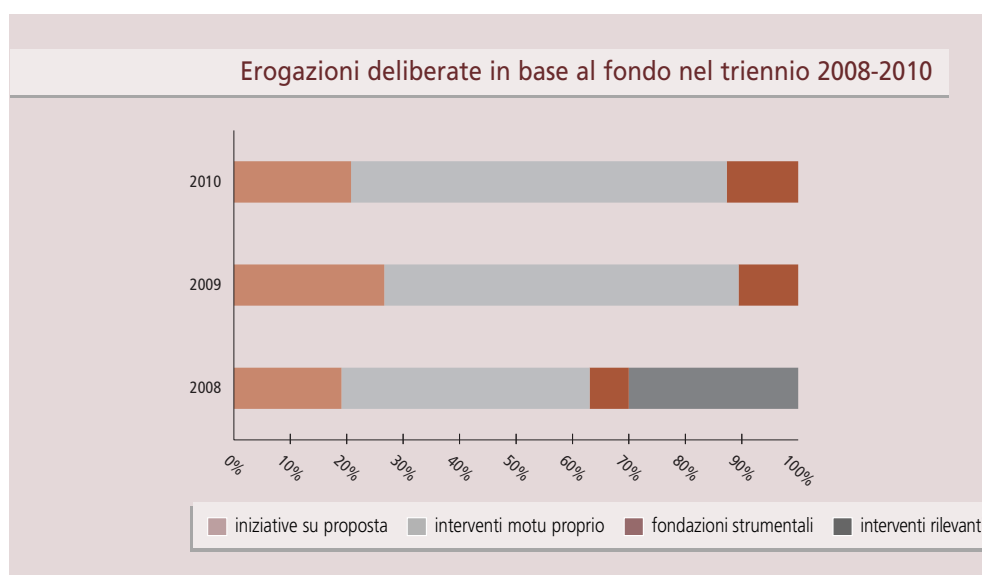

Nel 2008 il fondo per interventi rilevanti – alimentato da risorse straordinarie – assume rilievo rispetto ai fondi su proposta e motu proprio. Gli anni 2009 e 2010 mostrano un’articolazione percentuale confrontabile dei valori deliberati per fondo. Ciò conferma quanto sopra precisato in relazione alla strategia dell’Ente CRF di voler rafforzare sempre più la progettualità propria.

Per completare l’indagine sull’attività dell’esercizio si riportano qui di seguito i dati relativi ai progetti ed alle iniziative deliberate aggregati secondo le tipologie d’intervento codificate negli archivi. La tabella che segue riporta i valori totali nel periodo di riferimento.

Tabella 15

TIPOLOGIA D'INTERVENTO	N.	IMPORTO DELIBERATO	% IMPORTO
Acquisizione di collezioni librerie e artistiche	0	0	0,00%
Altri interventi	33	1.980.000	5,66%
Attrezzature	25	273.600	0,78%
Automezzi	20	199.000	0,57%
Borse di studio	9	326.000	0,93%
Conferenze e seminari	31	578.500	1,65%
Conservazione e manutenzione di collezioni librerie e artistiche	22	1.843.000	5,27%

Tabella 17

TIPOLOGIA D'INTERVENTO	N.	IMPORTO DELIBERATO	% IMPORTO
Contributi generali per l'amministrazione	4	3.430.000	9,81%
Costruzioni e ristrutturazioni immobili	86	7.284.000	20,82%
Dotazione di sistemi informatici	4	81.000	0,23%
Manifestazioni culturali	111	4.363.700	12,47%
Mostre ed esposizioni	21	1.755.000	5,02%
Premi e celebrazioni	16	365.500	1,04%
Produzione di film/video/radio	4	70.000	0,20%
Pubblicazioni	22	414.500	1,18%
Realizzazione di progetti specifici	192	10.589.380	30,27%
Servizi socio assistenziali	81	1.156.700	3,31%
Sostegno alla ricerca	2	270.000	0,77%
Totale	683	34.979.880	100,00%

Nel 2010, sia termini di risorse assegnate che di numero, la tipologia di interventi che prevale è quella relativa alla Realizzazione di progetti specifici, con valori corrispondenti a circa un terzo del totale (per importo e per numero). Seguono, per numero le Manifestazioni culturali, e le Costruzioni e ristrutturazioni immobili, per importo.

Il grafico seguente mette in evidenza i valori dei dati percentuali rilevati nel periodo 2008-2010 risulta degli importi deliberati per tipologia d'intervento.

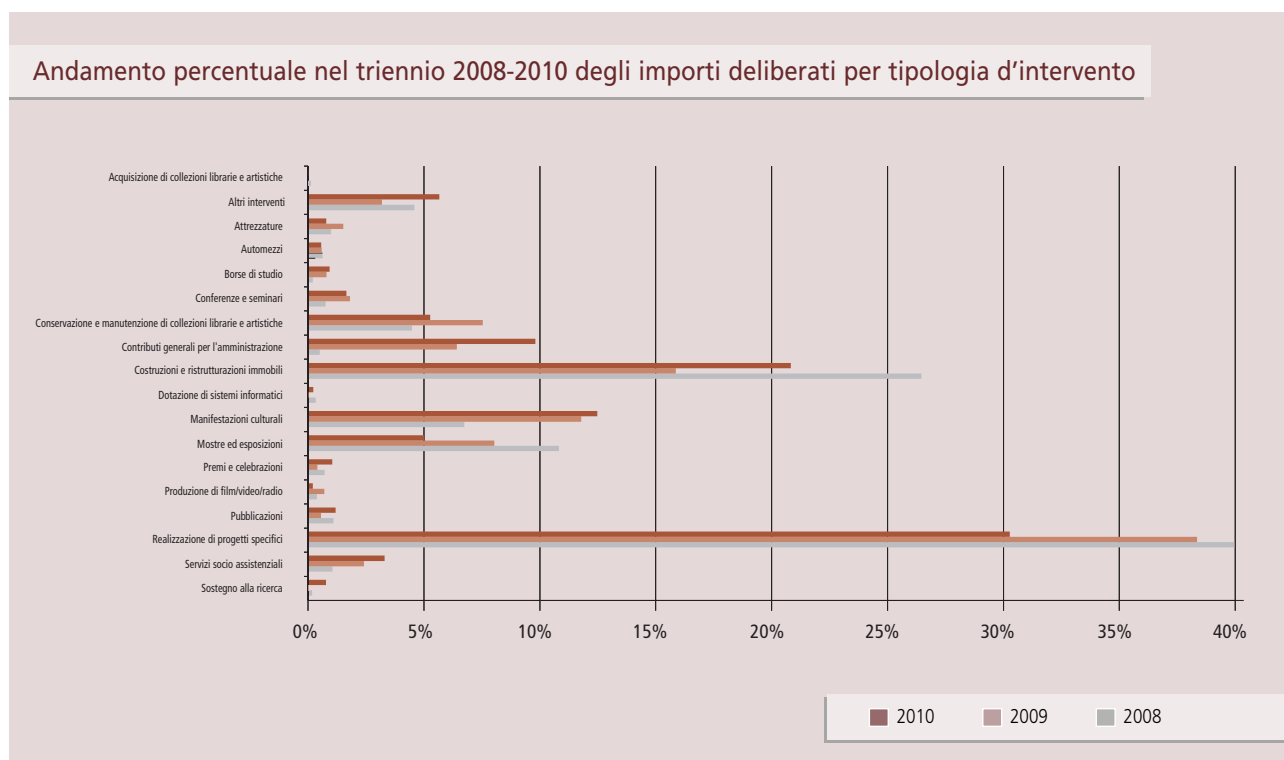

Nel triennio in esame si osserva il consolidamento della propensione delle Ente CRF a privilegiare sempre più progetti significativi e la realizzazione di strutture stabili.

La tabella seguente mostra, infine, la disaggregazione dei dati in esame all'interno dei settori d'intervento della fondazione.

Tabella 18

TIPOLOGIA D'INTERVENTO	ARTE, ATTIVITÀ E BENI CULTURALI		RICERCA SCIENTIFICA E INNOVAZIONE TECNOLOGICA		PROTEZIONE E QUALITÀ AMBIENTALE		BENEFICENZA E FILANTROPIA	
	N	imp. deliberato	N	imp. deliberato	N	imp. deliberato	N	imp. deliberato
Acquisizione di collezioni librerie e artistiche	-	-	-	-	-	-	-	-
Altri interventi	23	1.804.000	-	-	-	-	10	176.000
Attrezzature	-	-	1	40.000	-	-	24	233.600
Automezzi	-	-	-	-	-	-	20	199.000
Borse di studio	6	181.000	1	133.000	-	-	2	12.000
Conferenze e seminari	17	432.500	8	66.000	1	5.000	5	75.000
Conservazione e manutenzione di collezioni librerie e artistiche	22	1.843.000	-	-	-	-	-	-
Contributi generali per l'amministrazione	1	1.300.000	2	1.330.000	1	800.000	-	-
Costruzioni e ristrutturazioni immobili	31	2.720.000	-	-	1	25.000	54	4.539.000
Dotazione di sistemi informatici	3	78.000	-	-	-	-	1	3.000
Manifestazioni culturali	110	4.361.700	-	-	-	-	1	2.000
Mostre ed esposizioni	21	1.755.000	-	-	-	-	-	-
Premi e celebrazioni	13	170.500	2	110.000	1	85.000	-	-
Produzione di film/video/radio	4	70.000	-	-	-	-	-	-
Pubblicazioni	19	215.500	-	-	1	190.000	2	9.000
Realizzazione di progetti specifici	32	1.362.500	87	6.035.000	14	1.941.880	59	1.250.000
Servizi socio assistenziali	-	-	-	-	-	-	81	1.156.700
Sostegno alla ricerca	-	-	-	-	2	270.000	-	-
Totale	302	16.293.700	101	7.714.000	21	3.316.880	259	7.655.300

I valori sopra indicati mostrano che all'interno di ogni settore risultano maggiormente ricorrenti alcune tipologie di intervento: le Manifestazioni culturali per il settore Arte, Attività e beni culturali, la Realizzazione di progetti specifici per la Ricerca scientifica e innovazione tecnologica e per la Protezione qualità ambientale, i Servizi socio assistenziali per la Beneficenza e filantropia.

L'indagine sull'attività dell'esercizio si arricchisce di ulteriori spunti di riflessione se si analizzano le erogazioni deliberate in base alla categoria del soggetto proponente.

Tabella 19

CATEGORIE	N. PROGETTI	IMP. DELIBERATO
IST. AMMINISTRAZIONE CENTRALE	20	1.362.500
Ministeri	2	40.000
Soprintendenze	12	1.222.500
Camere di Commercio	1	40.000
Altri istituzioni amministrazione centrale	5	60.000
IST. AMMINISTRAZIONE LOCALE	28	1.456.200
Comuni	27	1.356.200
Province	1	100.000
Regione	-	-
Comunità montane	-	-
Altri istituzioni amministrazione locale	-	-
IST. ED ENTI ECCLESIASTICI	58	2.868.000
Diocesi	3	180.000
Parrocchie	28	1.281.000
Monasteri, conventi, abbazie	13	708.000
Congregazioni comunità ordini	14	699.000
IST. ED ENTI DI ASSISTENZIALI	74	2.400.300
Assistenza ai minori	13	419.000
Assistenza anziani	4	41.000
Assistenza disabili	18	426.000
Assist. emarginati tossicodipendenti	13	405.000
Opere caritative d'apostolato	18	943.300
Ass. umanitarie e cooperazione internazionale	8	166.000
IST. ENTI CON FINALITÀ DIDATTICA	30	1.304.000
Asili nido scuole materne	3	255.000
Scuole medie inferiori	6	23.000
Sc. medie superiori e di formazione	4	147.000
Collegi e scuole religiose	9	579.000
Distretti scolastici e direzioni didattiche	5	92.000
Scuole di formazione e specializzazione	3	208.000
IST. UNIVERSITARIE ENTI RICERCA	121	6.894.500
Università, facoltà, dipartimenti e istituti	68	3.509.500
Cliniche mediche universitarie	28	838.000
Altri istituti centri ricerca	25	2.547.000
ISTITUZIONI ED ENTI SANITARI	44	921.500
Aziende sanitarie locali	1	36.000
Associazione lotta malattie assistenza malattia	20	463.900
Soccorso volontariato sanitario	23	421.600
IST. ED ENTI FINALITÀ CULTURALI	198	9.905.000
Biblioteche	4	75.000
Musei e associazioni museali	15	1.611.500
Teatri e associazioni teatrali	19	800.000
Istituzioni, associazioni e scuole musicali	53	3.023.500
Accademie, associazioni e fondazioni	107	4.395.000
IST. ED ENTI DIVERSI	84	1.708.500
Associazioni naturalistiche	3	105.000
Associazioni sportive amatoriali	13	53.000
Associazioni servizio e categoria	5	45.000
Associazioni varie e comitati	63	1.505.500
Associazioni combattentistiche	-	-
Associazioni ricreative	-	-
Centri di servizio volontariato	-	-
ALTRI ORGANISMI	-	-
Società commerciali	-	-
Persone private	-	-
Imprese individuali	-	-
INTERVENTI DIRETTI	26	6.159.380
Totale	683	34.979.880

Dalla tabella emerge una predominanza degli interventi a favore delle Istituzioni con finalità culturali, in particolare delle Accademie, Associazioni e Fondazioni, che percepiscono, a parte la categoria degli Interventi diretti, la quota di risorse più rilevante.

Alla voce Interventi Diretti sono riferiti i progetti che l'Ente CRF ha promosso e realizzato autonomamente e che non hanno dato luogo ad una erogazione a un soggetto esterno.

La tabella seguente riepiloga i valori delle macrocategorie con i relativi valori percentuali: i soggetti con finalità culturali occupano circa il 30% sia in termini di numero che di risorse deliberate.

Tabella 20

	PROGETTI N.	%	IMP. DELIBERATO	
			EURO	%
Istituzioni amministrazione centrale	20	2,93%	1.362.500	3,90%
Istituzioni amministrazione locale	28	4,10%	1.456.200	4,16%
Istituzioni ed enti ecclesiastici	58	8,49%	2.868.000	8,20%
Istituzioni ed enti assistenziali	74	10,83%	2.400.300	6,86%
Istituzioni ed enti con finalità didattiche	30	4,39%	1.304.000	3,73%
Istituzioni universitarie e di ricerca	121	17,72%	6.894.500	19,71%
Istituzioni ed enti a carattere sanitario	44	6,44%	921.500	2,63%
Istituzioni ed enti con finalità culturali	198	28,99%	9.905.000	28,32%
Istituzioni ed enti con finalità diverse	84	12,30%	1.708.500	4,88%
Interventi diretti	26	3,81%	6.159.380	17,61%
Totale	683	100%	34.979.880	100%

L'analisi dei dati secondo la categoria del soggetto proponente è di estremo interesse per la fase di programmazione e per la formulazione di indagini mirate a rilevare i bisogni di specifici destinatari.

A questo riguardo è interessante anche l'analisi dell'attività relativamente al territorio di riferimento. La seguente tabella mostra la suddivisione degli interventi deliberati nel 2010 nelle zone in cui opera l'Ente Cassa di Risparmio di Firenze.

Tabella 21

ZONE D'INTERVENTO	IMPORTO DELIBERATO	N.	% IMPORTO DELIBERATO
Firenze	26.600.780	437	76,00%
Firenze Chianti	109.000	9	0,30%
Firenze dintorni	4.624.000	91	13,20%
Firenze Montagna Fiorentina	307.000	11	0,90%
Firenze Mugello	143.000	7	0,40%
Firenze Valdarno	252.000	7	0,70%
Firenze Valdelsa	292.000	14	0,80%
Aretina	1.603.000	49	4,60%
Grossetano	391.600	26	1,10%
Livornese	20.000	2	0,10%

Lucchesia	48.000	6	0,10%
Lunigiana	120.000	3	0,30%
Pisano	1.000	1	0,00%
Pratese	86.000	4	0,20%
Senese	74.500	5	0,20%
Roma	308.000	11	0,90%
Totale	34.979.880	683	100%

* Le aggregazioni nelle zone della provincia di Firenze fanno riferimento all'articolazione del territorio provinciale dell'APT di Firenze.

La categoria Firenze (comune di Firenze) assorbe oltre il 76% delle erogazioni deliberate, seguita dalla zona Firenze dintorni con il 13,20% e poi da quella Aretina con il 4,6%, tutte aree di tradizionale intervento della fondazione. Nel complesso la provincia di Firenze assorbe oltre il 92% del totale. Tra le altre province della Regione Toscana prevale la zona del Grossetano, area, insieme a quella di Arezzo, in cui non sono presenti altre fondazioni bancarie.

L'inevitabile concentrazione di risorse sulla città di Firenze è attribuibile anche alla presenza di un elevato numero di associazioni ed organizzazioni che animano il tessuto socio culturale cittadino. La ricchezza del patrimonio artistico, la presenza di grandi e antiche istituzioni nel capoluogo di Regione ed un rinnovato fermento intorno alle attività di ricerca giustificano l'intenso operato dell'Ente CRF sulla città.

La quasi totalità delle risorse è destinata alla Regione Toscana. Gli interventi al di fuori del territorio regionale rappresentano, infatti, una eccezione e sono riferiti a rare iniziative di valenza nazionale.

I principali interventi realizzati e la verifica degli obiettivi all'interno dei settori

Arte, attività e beni culturali

In questo settore sono stati stanziati contributi per la realizzazione di 302 progetti e iniziative per un totale di 16.293.700 euro (circa 1 milione in più dello scorso esercizio) pari al 47% circa del totale deliberato, a fronte di un ammontare complessivo di richieste di oltre 78 milioni di euro per un totale di istanze presentate di 717. Il valore medio degli interventi deliberati ammonta a circa 54.000 euro. L'analisi generale degli interventi deliberati in questo settore evidenzia che la fondazione ha teso al consolidamento di interventi avviati negli esercizi precedenti. Numerose iniziative finanziate sono state proposte da organizzazioni con le quali l'Ente CRF ha stabilito già da alcuni anni un duraturo "dialogo".

Anche per il 2010 prosegue l'indirizzo già previsto dalle indicazioni programmatiche circa la realizzazione di alcune importanti mostre. Inoltre si conferma il tradizionale intervento, quale Socio Fondatore, nella Fondazione del Maggio Musicale Fiorentino, con un contributo di 1.300.000 euro.

Nell'intento di valorizzare e promuovere l'offerta culturale della città e del territorio circostante attraverso anche collaborazioni con le istituzioni locali è stato confermato l'intervento a favore della Soprintendenza per il Polo Museale Fiorentino anche per il 2010. È stato stanziato infatti 1.000.000 di euro per il progetto "Un Anno ad Arte 2010", consistente nella realizzazione di 8 mostre nei maggiori musei fiorentini ed in particolare al Museo degli Argenti, la

mostra "L'Arte dell'Eccellenza: la collezione glittica medicea e la sua fortuna dal XV al XVII secolo", 2 febbraio - 2 maggio 2010; alla Galleria Palatina e alla Galleria degli Uffizi le due sezioni della mostra "Alla luce di Caravaggio e i caravaggeschi a Firenze", 25 maggio - 15 ottobre 2010. Sempre alla Galleria degli Uffizi. La mostra "I disegni del 400 italiano", 27 ottobre 2010 - 31 gennaio 2011; all'Istituto e Museo di Storia e della Scienza, la mostra, "Vinum Nostrum", 1 giugno 2010 - 9 gennaio 2011; alla Galleria dell'Accademia, in collaborazione con il museo Horne, la mostra la "Pittura da Camera - Arredi dipinti del Rinascimento fiorentino", 6 giugno - 3 ottobre 2010; al Museo delle Cappelle Medicee, la mostra "Quel Principe incomparabile 1610. L'omaggio dei Medici a Enrico IV re di Francia e di Navarra. Per il Cristianissimo Re di Francia e di Navarra Enrico IV". Infine al Museo Nazionale del Bargello, la mostra "I grandi Bronzi del Battistero. Giovanfrancesco Rustici, scultore fiorentino", 15 ottobre 2010 - 16 gennaio 2011.

È stata inoltre riconfermata la volontà di realizzare una grande mostra che servisse anche da collegamento fra la cultura fiorentina e italiana e il resto d'Europa. A tale scopo a Palazzo Strozzi, dal 24 settembre 2010 al 23 gennaio 2011, con un intervento di 1 milione e 400.000 euro, è stata organizzata la prima mostra a carattere interamente monografico mai realizzata su uno dei massimi esponenti del manierismo fiorentino – Agnolo di Cosimo detto il Bronzino – dal titolo "Bronzino pittore e poeta alla corte dei Medici", la mostra ha registrato 140.000 visitatori.

Tra le altre mostre promosse o realizzate nel corso del 2010 si ricorda l'interessante esposizione, a seguito del restauro, di una importante collezione di soldatini di piombo risalenti al 1900 di proprietà dell'Ente CRF, realizzata con uno stanziamento di 74.000 euro. Per le iniziative sul territorio, invece, di rilievo la mostra in collaborazione con il MAEC, Museo dell'Accademia Etrusca e della Città di Cortona, dal titolo "Capolavori etruschi dal Louvre." Per tale iniziativa sono stati stanziati € 40.000 contribuendo così a mantenere saldo il rapporto con i grandi musei internazionali proprietari di collezioni etrusche. La mostra archeologica dedicata ai materiali etruschi del Museo del Louvre ha offerto una selezione di oggetti giunti in Francia tra l'ultimo decennio del XVII secolo e la metà dell'ottocento, tra i quali spiccano i bronzetti del Falterona, provenienti dalla Valdichiana e dal territorio perugino e il celebre sarcofago degli sposi proveniente da Cerveteri.

Anche in questo esercizio è stato riconfermato il sostegno alla Fondazione Pitti Discovery con un contributo di 100.000 euro per il progetto innovativo "Pitti Tank per la moda contemporanea", un progetto di ricerca e formazione in cui attraverso la realizzazione di uno spazio espositivo nuovo in due momenti diversi dell'anno giovani stilisti hanno potuto esporre i loro lavori.

Sempre in questa direzione, nell'ambito delle attività volte a favorire la formazione dei giovani nei vari campi dell'arte e della cultura, si ricorda il sostegno alla Fondazione per lo studio dell'arte grafica "Il Bisonte", con uno stanziamento di 80.000 euro e il contributo di 60.000 euro per la Fondazione Spadolini Nuova Antologia finalizzata a borse di studio per ricerche sulla Civiltà Toscana fra l'800 e il 900; si ricorda inoltre l'intervento a favore della Associazione Diesse Didattica ed Innovazione Scolastica con 50.000 euro destinati alla nona edizione de "I colloqui Fiorentini" dal titolo "Giacomo Leopardi. Desideri infiniti, visioni altere, pensieri immensi" consistenti in cicli di conferenze e approfondimenti per gli studenti delle scuole medie superiori. Infine, per la Scuola di Musica di Fiesole, come ogni anno, è stata garantita l'attività formativa musicale per i giovani e giovanissimi grazie ad un intervento di 700.000 euro.

Tra i progetti motu proprio, l'Osservatorio per le Arti Contemporanee, diretta emanazione dell'Ente Cassa di Risparmio di Firenze, per il quarto anno ha proseguito con successo la propria attività di monitoraggio e di coordinamento delle realtà che si occupano di arte contemporanea in città – Musicus Concentus, Base, villa Romana, Fabbrica Europa, Museo Marini Marini, Virgilio Sieni – permettendo un ulteriore sviluppo di tale forma di arte. L'impegno economico del 2010 per le attività dell'osservatorio è stato di 290.000 euro. Dalla sua nascita ad oggi sono stati sostenuti oltre 100 progetti e in particolare nel 2010 grande successo ha avuto il progetto realizzato in collaborazione con Pitti Discovery: si è trattato di una importante mostra di Andrea Zittel, alla Galleria del Costume di Palazzo Pitti dal titolo "Between art and life" dedicata ad artisti contemporanei di fama internazionale.

Infine fra i progetti direttamente organizzati dalla fondazione, si ricorda anche il ciclo di concerti per organo, iniziativa giunta alla quinta edizione e particolarmente apprezzata dal pubblico, che durante gli undici concerti della stagione non ha mai mancato di affollare la sala Folco Portinari, per una spesa complessiva di 68.000 euro.

In ambito conservazione dei beni culturali, per quanto riguarda la città di Firenze si ricorda lo stanziamento deliberato di 500.000 euro a favore del Comune finalizzato al recupero dei locali dove attualmente è ospitato il "Museo di Firenze Com'era"; intervento che ha lo scopo di ampliare gli spazi esistenti e migliorare il servizio della Biblioteca delle Oblate. Gli ambienti oggetto dell'ampliamento sono quelli del piano terreno sul giardino dell'ex Convento con accesso da via dell'Oriuolo: si tratta di due grandi vani con una superficie di circa 700 mq a cui si aggiungono mq. 225 di seminterrato e 250 mq. di loggiato. L'intervento è ancora in fase di progettazione; quando sarà realizzato potrà consentire non soltanto un incremento dell'offerta culturale in termini di aumento delle collezioni (libri, dvd, cd, postazioni multimediali, etc.) ma anche un notevole miglioramento delle funzioni attuali del servizio bibliotecario. Le esigenze prioritarie che verranno soddisfatte sono: ampliare la sezione bambini e ragazzi attualmente ubicata al 2° piano per diversificare le funzioni e i servizi a seconda delle età; potenziare lo spazio emeroteca; creare una sala per conferenze, presentazioni, reading, proiezioni, etc.; realizzare uno spazio di accoglienza, prima informazione e orientamento per il pubblico; recuperare spazi di deposito per i nuovi acquisti di collezioni, per materiali informativi, brochure, gadget; migliorare gli spazi di back-office.

Si ricorda poi lo stanziamento di 250.000 euro per l'organizzazione a Firenze di un forum internazionale chiamato "Florens 2010" e che ha coinvolto le principali istituzioni mondiali e cittadine che operano nel campo dei Beni Culturali e Paesaggistici. Su un modello creato appositamente dallo Studio Ambrosetti, per garantire il miglior svolgimento del programma del Forum, si sono riuniti a Firenze, con il patrocinio dell'Unesco ed in accordo con il Ministero dei Beni e Attività Culturali, i responsabili delle politiche culturali dei principali paesi (ministri ed ambasciatori), i direttori e i conservatori dei principali musei mondiali, i direttori di fondazioni private e pubbliche, oltre a studiosi, curatori, critici ed esperti nel campo dei beni culturali.

Fra i progetti "Motu Proprio" di questo settore è proseguita l'attività dell'Osservatorio dei Mestieri d'Arte grazie ad un stanziamento di complessivi 250.000 euro, che ha permesso all'OMA di continuare ad operare nel campo della salvaguardia dei mestieri d'arte. Il programma di intervento ha previsto una serie di iniziative quali la pubblicazione della rivista bi-

mestrale, l'organizzazione di convegni, conferenze, workshop, mostre, la realizzazione di pubblicazioni di taglio informativo e divulgativo, oltre a incontri con artigiani, didattica per i più piccoli, *lectures* per studenti stranieri e una fitta rete di relazioni locali, nazionali ed internazionali. L'Osservatorio si è affermato sul territorio come lo strumento relazionale, per costituire una rete di conoscenze, valorizzare le competenze e le idee basate sulla promozione delle risorse culturali identitarie dei vari territori e sull'attivazione di sinergie innovative tra gli attori locali, nazionali e internazionali.

Grazie all'impegno dell'Ente CRF e dell'OMA si è costituita nel 2010 l'Associazione Toscana Osservatorio dei mestieri d'Arte che riunisce le varie fondazioni della Toscana allo scopo di aggregare le forze nella salvaguardia e tutela del prezioso patrimonio storico artistico dei mestieri d'arte.

Inoltre, nel Settore Arte, attività e beni culturali la fondazione ha progettato e realizzato direttamente due importanti iniziative per la valorizzazione delle risorse del territorio: il progetto "Piccoli Grandi Musei" e "Cento Itinerari più uno".

La VI edizione del progetto Piccoli Grandi Musei è stata finalizzata alla valorizzazione del territorio delle Colline e della Piana a nord-ovest della città di Firenze, con interventi permanenti sui musei, e si è sviluppata in due direzioni: da un lato con l'iniziativa "*Per Ville e per Giardini. Sorprese d'arte e archeologia nei dintorni di Firenze*", dal 17 giugno al 14 novembre 2010 e dall'altro con l'iniziativa "*Ghirlandaio, Una famiglia di pittori del Rinascimento tra Firenze e Scandicci*", dal 21 novembre 2010 al 1 maggio 2011.

I musei e luoghi di interesse storico artistico coinvolti con questa edizione sono: l'Antiquarium di Villa Corsini a Castello, il Giardino della Villa medicea di Castello, la Villa medicea della Petraia, la Tomba etrusca "La Montagnola" e il Museo Richard Ginori della Manifattura di Doccia a Sesto Fiorentino, il Castello dell'Acciaiuolo a Scandicci, il Museo d'arte sacra di San Martino a Gangalandi a Lastra a Signa, il Museo d'arte sacra di San Donnino a Campi Bisenzio, la Badia di S. Salvatore e S. Lorenzo a Settimo a Scandicci e le chiese di San Colombano, San Bartolo in Tuto, San Martino alla Palma a Scandicci e Sant'Andrea in San Donnino e San Martino a Gangalandi, Palazzo Medici Riccardi e il Museo degli Innocenti a Firenze.

Fra gli interventi permanenti realizzati si segnalano: presso l'*Antiquarium di Villa Corsini a Castello* interventi strutturali di restauro degli ambienti, allestimento del primo piano del museo (basi, mobili, vetrine, ecc), restyling allestimenti già esistenti, realizzazione impianto grafico e didascalico bilingue, realizzazione impianto illuminotecnico, rafforzamento sistema di allarme, apparati per sala multimediale, abbattimento barriere architettoniche; al *Museo Richard Ginori della Manifattura di Doccia* integrazione e puntamento luci, parziale abbattimento barriere architettoniche, rafforzamento segnaletica stradale, apparato grafico didascalico bilingue, basi e vetrine; nei *Musei di Arte Sacra di San Martino a Gangalandi a Lastra a Signa e di San Donnino a Campi Bisenzio* revisione degli impianti di illuminazione, adeguamento valori microclimatici, rifacimento apparato grafico-didascalico ita/engl e la campagna fotografica delle opere e relativo archivio donato al museo e alla Soprintendenza.

88 opere d'arte sono state restaurate, sono state svolte attività di ricerca scientifica e attività editoriali con la pubblicazione italiano / inglese di 5 guide (*L'Antiquarium di Villa Corsini a Castello, Ville e giardini nei dintorni di Firenze. Da Fiesole ad Artimino, Il percorso degli agrumi nel giardino della Villa di Castello, il Museo di Arte Sacra di San Martino a Gangalandi a Lastra a Signa e il Museo di San Donnino a Campi Bisenzio*) e 2 cataloghi di mostra (*Omaggio*

a Venere. Il culto della bellezza ideale nei modelli della Manifattura di Doccia e Ghirlandaio. Una famiglia di pittori del Rinascimento).

In merito all'azione specificamente indirizzata alla valorizzazione, insieme alle due mostre, si è proceduto ad aperture continuative nei musei, anche nel caso di spazi precedentemente non visitabili o accessibili solo su prenotazione, a visite guidate, alla didattica per le scuole e a attività per le famiglie. I visitatori della mostra "Per Ville e Per Giardini" sono stati complessivamente 85.992, quelli della mostra "Ghirlandaio. Una famiglia di pittori del Rinascimento", 46.108 in tutto.

L'intervento deliberato dall'Ente CRF è stato pari a € 630.000, a cui si sono sommati cofinanziamenti pari a 269.000 euro.

Cento itinerari Più Uno è il progetto per i giovani finalizzato a promuovere la conoscenza del territorio e creare opportunità di valorizzazione locale, coinvolgendo giovani residenti in aree "de-localizzate" secondo un principio di ri-distribuzione delle opportunità di crescita e formazione giovanile. Le strategie di intervento che ispirano il progetto, prevedono la creazione di un sistema concertato con le istituzioni – Comuni, Provincia, Regione – le scuole e l'associazionismo locale, così da recepire le particolari vocazioni e fabbisogni dell'area coinvolta. L'iniziativa si snoda nei dodici mesi dell'anno scolastico e prevede un'indagine del territorio, percorsi didattici con produzione di elaborati multimediali, un corso di formazione professionale e una mostra multimediale. Nel corso del 2010 il progetto ha visto la conclusione della 5° edizione che si è rivolta ai territori della Piana e Colline di Firenze, con il corso di formazione Editoria Digitale per i Beni Culturali, che ha coinvolto 15 giovani laureati in materie umanistiche su oltre 150 candidature. Il corso, strutturato in 770 ore, in collaborazione con l'Agenzia Formativa Sestoidee, ha avuto l'obiettivo di formare nuove figure capaci di applicare le nuove potenzialità di pubblicazione e distribuzione dei *new media* al panorama dello studio, della conservazione e promozione dei Beni Culturali. La mostra multimediale "Viaggio a Nord Ovest. Oltre le mura di Firenze" inaugurata ad aprile 2010 al Castello dell'Acciaio a Scandicci, ha invece valorizzato l'enorme lavoro condotto dalle scuole e dai giovani professionisti dell'area. 10.000 sono stati i visitatori. La guida Oltre le Mura di Firenze, nella collana Territorio Storia e Viaggi e il DVD della Mostra sono divenuti significativi strumenti di approfondimento inseriti istituzionalmente nei percorsi di studio locali. La somma deliberata a valere sul 2010 è stata di 231.880 euro. Inoltre, sempre ad aprile 2010 è stata avviata la nuova edizione del progetto nel territorio della Val di Chiana, coinvolgendo i comuni di Civitella Val di Chiana, Monte San Savino, Marciano della Chiana, Castiglion Fiorentino, Foiano della Chiana, Cortona e Lucignano. La somma deliberata per questa prima fase, ammonta a 150.000 euro, e ha supportato, seguendo il modello progettuale sperimentato, prima l'analisi e lo studio del contesto, per definire la progettazione degli interventi didattici e del percorso formativo, nonché l'avvio del processo di partecipazione con gli interlocutori istituzionali locali.

Ricerca scientifica e tecnologica

In questo settore, a fronte di 203 richieste presentate per un valore complessivo di oltre 47 milioni di euro, sono stati finanziati 101 progetti con uno stanziamento di fondi pari a euro 7.714.000, valore allineato a quello registrato lo scorso esercizio e pari a circa il 22% del totale deliberato.

Il settore si è caratterizzato per una forte concentrazione di risorse nella categoria dei Progetti specifici, che hanno assorbito fondi per 6.035.000 euro. Il settore è caratterizzato anche dalla complessità degli interventi finanziati, che porta spesso alla necessità di dare un sostegno pluriennale ai soggetti richiedenti per garantire il raggiungimento delle ambiziose finalità progettuali. Interlocutore privilegiato del settore continua ad essere l'Università degli Studi di Firenze a cui sono stati destinati complessivamente oltre 4 milioni di euro.

Come previsto nel Documento Programmatico Previsionale 2010 gli interventi hanno teso principalmente a migliorare e potenziare le *strutture* dei centri di ricerca qualificati, cercando di favorire la creazione di aggregazioni di nuclei di ricerca con valenza multidisciplinare e di innalzare il livello qualitativo della ricerca per renderla competitiva a livello internazionale. Gli ambiti prioritari di intervento sono riferibili ad alcune aree avanzate della chimica, della fisica, della medicina e delle fonti di energia alternative.

Nel 2010 sono stati privilegiati alcuni progetti prioritari già avviati e sostenuti in esercizi passati.

Tra i maggiori interventi nel settore si segnala il nuovo intervento a favore della Fondazione Fiorgen per lo sviluppo del progetto "Da Vinci European Biobank", con un delibera di 200.000 euro. Già sostenuto nei recenti esercizi, il progetto di creazione di una BioBanca, ha già visto l'Ente CRF impegnato finanziariamente per 2.520.000 euro destinati all'acquisizione delle attrezzature e dei macchinari e all'avvio dell'organizzazione. Ad inizio 2010 la struttura è divenuta operativa a tutti gli effetti. L'attività della DAVEB riguardante studi di Metabolomica per fini diagnostici e prognostici e alcuni aspetti di ricerca Biomedica in oncologia è finalizzata alla raccolta, alla conservazione e alla condivisione interna ed esterna di materiale biologico umano, strettamente associato ai relativi dati clinici e/o fisiologici. Conclusa la fase di avvio, la biobanca, a partire dal 2012 sarà in grado di autofinanziarsi.

Sempre a favore della fondazione Fiorgen si segnala il progetto triennale di ricerca: "Melanoma: nuovi possibili biomarcatori di diagnosi e progressione", che ha determinato un impegno di 250.000 euro. In precedenti studi cofinanziati dall'Ente CRF sono state dimostrate alterazioni quali-quantitative e funzionali delle cosiddette cellule dendritiche (CD) plasmocitoidi (pDC, specifica sottopopolazione di cellule presentanti l'antigene) nei linfonodi regionali microscopicamente positivi (linfonodi sentinella, LNS: i primi linfonodi drenanti l'area di cute affetta) di pazienti affetti da melanoma cutaneo. Il progetto prevede uno studio multidisciplinare di durata indicativamente triennale, volto ad allargare le conoscenze diagnostiche e prognostiche e alla ricerca di nuovi possibili biomarcatori.

A favore del LENS (Laboratorio Europeo Spettroscopie non lineari) dell'Università di Firenze è stato deliberato un intervento di 300.000 euro per un progetto di ricerca quinquennale, volto alla realizzazione di un Centro di ricerca nel campo della neurofotonica computazionale (ICON). ICON ha come scopo principale lo studio dell'intera rete neurale del cervello in toto (connettomica). Un primo approccio ha il fine di identificare le regole computazionali di base di un microcircuito neuronale mentre il secondo è focalizzato sullo studio della plasticità neuronale. Questi due studi, in combinazione con la mappatura totale della rete neuronale, getteranno le basi per la comprensione delle regole di elaborazione del sistema nervoso centrale. ICON si pone quindi come fine quello di essere punto di riferimento nello studio della mente nel suo complesso, partendo dallo studio della topologia delle connessioni neurali fino allo studio di nuovi farmaci per il cervello.

Per il Dip. Ortoflorofruitticoltura dell'Università di Firenze è stato inoltre deliberato un intervento per un innovativo progetto di ricerca biennale: "Neurotrasmettitori nelle piante: una eccezio-

nale opportunità di ricerca”, con una delibera di 140.000 euro. Il progetto si propone di investigare la presenza e funzione di neurotrasmettitori nelle piante, soprattutto dell’acetilcolina. Esistono una serie di malattie neurodegenerative associate all’invecchiamento come l’Alzheimer, la demenza senile, l’atassia, la miastenia grave, o il morbo di Parkinson, che coinvolgono il sistema neurotrasmettitore/recettore dell’acetilcolina nel cervello. L’inibizione della acetilcolinesterasi (AChE, l’enzima che degrada l’acetilcolina) è considerata una strategia promettente per il trattamento di alcune di queste malattie. Tuttavia, i pochi farmaci di sintesi che agiscono sull’AChE, presentano diversi effetti collaterali e problemi associati con la biodisponibilità. La ricerca prospettata, sulle funzioni dell’acetilcolina nelle piante, renderebbe concreta la ricerca di inibitori di AChE, naturali, con limitati o nulli effetti collaterali per l’uomo, ma anche la possibilità di studiare una terapia mirata ai recettori anziché all’enzima.

La conclusione del progetto di ricerca triennale del Dip. Patologia e oncologia sperimentali dell’Università di Firenze: “Aspetti strutturali e funzionali di bilayers lipidici in medicina molecolare: coinvolgimento di lipid rafts in patologie umane” ha visto nuovamente impegnata la fondazione con un intervento di 200.000 deliberato nel 2010. Si tratta di un progetto integrato, che vede la partecipazione di 10 gruppi di ricerca dell’Università e del CNR. I “Lipid rafts”, letteralmente “zattere lipidiche”, rappresentano aree della membrana cellulare con una composizione lipidica tale da reclutare proteine cellulari di alta valenza funzionale, che hanno una grande importanza sia nel normale funzionamento delle cellule, sia in processi patologici di altissima rilevanza quali la Malattia di Alzheimer, le cardiopatie, i tumori maligni. Gli ambiti di indagine collegati a questo progetto sono di massima importanza per comprendere le basi molecolari di queste ed altre patologie e per sviluppare protocolli finalizzati alla terapia con cellule staminali.

L’intervento a favore del Dip. Biotecnologie Agrarie dell’Università di Firenze rappresenta la fase conclusiva del progetto triennale: “I sistemi di secrezione dei batteri patogeni per piante, animali e uomo: bersagli universali per lo sviluppo di peptidi ad attività anti-microbica per la lotta alle malattie ad eziologia batterica”. A valere sull’esercizio 2010 sono stati deliberati 90.000 euro. L’antibiotico-resistenza causa metà delle 37.000 morti per infezioni batteriche registrate annualmente nei 27 paesi dell’UE. L’antibiotico-resistenza è da sempre insita nel meccanismo stesso d’azione degli antibiotici, diretto contro funzioni essenziali per la vita del batterio. Ciò causa un’enorme pressione selettiva sulle popolazioni batteriche, con l’evoluzione della resistenza a garanzia della loro sopravvivenza. Il progetto risponde a questa urgente esigenza di innovazione nella lotta alle malattie ad origine batterica, una delle maggiori sfide di questo secolo posta/imposta a livello mondiale ai ricercatori di vari settori scientifici, con un approccio che parte dalla rigorosa ricerca del potenziale bersaglio, focalizzandosi sui meccanismi conservati nei batteri patogeni e che presiedono alla virulenza: non indispensabili per la sopravvivenza, quindi geneticamente stabili e poco suscettibili alla pressione selettiva data dall’uso dell’anti-microbico.

Protezione e qualità ambientale

In questo settore sono stati finanziati 21 progetti, a fronte dei 72 presentati per un totale richiesto di 7 milioni di euro. L’importo complessivo deliberato ammonta a 3.316.880 euro, pari a circa il 9% del totale. Nel settore sono presenti progetti di importo significativo (importo medio 157.000 euro), prevalentemente iniziative motu proprio, tendenti a valorizzare il pa-

trimonio ambientale ed il paesaggio toscano, i parchi e i giardini, anche con iniziative di divulgazione e di promozione.

Tra i principali interventi si segnala il finanziamento di 190.000 euro per la Fondazione per il Clima e la Sostenibilità finalizzato alla realizzazione del "Manuale della Sostenibilità in Toscana". Questo progetto prevede la raccolta, l'implementazione e la promozione delle attività svolte nell'ambito di una serie di progetti incentrati sulle filiere dell'energia rinnovabile e del tessile sostenibile. La filiera dell'energia rinnovabile consiste nella messa a punto di una metodologia denominata "Distretto energetico rurale toscano" che parte dalle risorse del bosco e dei residui di potatura delle colture agrarie per la messa a punto di una tecnologia che permetta a livello della singola unità abitativa, di privati o aziende agrarie, di generare calore ed elettricità da utilizzare direttamente o da riversare in rete. La filiera del tessile sostenibile è orientata al recupero delle fibre naturali ad uso tessile. Si basa sul principio enunciato dal documento Europa 2025 della U.E. e dal Foresight dello SCAR - Standing Committee for Agriculture Research, che identifica nella utilizzazione delle materie prime *no food* uno degli obiettivi della politica europea sulla sostenibilità.

È proseguito poi il sostegno, con uno stanziamento di 170.000 euro, all'Accademia dei Georgofili che porta avanti la realizzazione di studi e ricerche nell'ambito del progresso, della conoscenza e dello sviluppo nei settori di interesse agricolo, energetico, zootecnico, ambientale, alimentare.

Il progetto *motu proprio* "Le vie di pellegrinaggio nell'antico contado fiorentino" rappresenta la continuazione dell'impegno strategico di valorizzazione e salvaguardia del territorio, già tracciato dai Progetti Cento Itinerari più uno e Piccoli Grandi Musei, e sviluppato sulla base di un'esigenza espressa dal territorio per la creazione di un sistema di promozione integrato. Il progetto si pone l'obiettivo di valorizzare gli itinerari storici di pellegrinaggio nel territorio di riferimento. Le attività del 2010 hanno permesso la conclusione del lavoro nel territorio dell'"antico contado fiorentino" e l'avvio del progetto nel territorio aretino con la mappatura della via romea Teutonica. Il progetto tende a favorire la creazione di una rete di itinerari turistici che si riconnettono alla via maestra di pellegrinaggio "la via francigena" e che vede il coinvolgimento della Regione Toscana e delle Amministrazioni provinciali interessate.

Gli interventi della fondazione in questo settore hanno perseguito anche l'obiettivo di sensibilizzare i giovani sulla conoscenza del territorio e sulla salvaguardia del paesaggio e del territorio. Si ricordano, come progetti *motu proprio*, i progetti "Firenze Festival" e "www.portaleragazzi.it". Firenze Festival, ormai giunto alla 10° edizione, è un progetto dell'Ente CRF che coinvolge annualmente numerosi alunni e insegnanti delle secondarie di primo grado della Toscana nella produzione di filmati riguardanti temi legati all'ambiente, al territorio ed alle tradizioni che sono presentati in occasione del Festival. Dal 2001, anno della prima edizione, ad oggi Firenze Festival ha coinvolto circa seimila bambini e sessantotto scuole partecipanti alla scuola di cinematografia. Dalle storie di paese, dalla riscoperta di tradizioni culturali, dalla ricerca delle proprie radici si è passati alla trattazione di temi di grande spessore quali il ruolo dei ragazzi nella società, l'integrazione razziale, il rapporto con i compagni diversamente abili, le conseguenze della globalizzazione, la necessità di salvare la natura, la presa di coscienza che esistono bambini senza scuola e sicurezza, senza gioco o sogni per un futuro migliore, tutti temi trattati in questo percorso didattico. Lo sviluppo del progetto ha reso possibile anche il rico-

noscimento da parte dell'International Labour Organization, delle Nazioni Unite, in relazione al tema trattato del lavoro minorile, oltre al tradizionale patrocinio della Sovrintendenza Scolastica Regionale e dell'Agis Scuola. Per questo progetto sono stati stanziati 250.000 euro.

Nel 2010 PortaleRagazzi ha visto l'ampia realizzazione dei suoi obiettivi. Il progetto motu proprio, che intende promuovere tra i ragazzi l'utilizzo consapevole di Internet, la conoscenza e l'approfondimento di temi legati alle nuove tecnologie, alle scienze, alla storia, all'archeologia, alle arti, alle tradizioni, all'ambiente e al territorio, è rivolto ai ragazzi della scuola primaria e secondaria di primo grado e vede la stretta collaborazione con l'Assessorato all'Educazione del Comune di Firenze. Attraverso il portale sono stati progettati percorsi didattici, in collaborazione con l'iniziativa Chiavi della Città. Nell'ultimo anno il portale è stato navigato da quasi 100.000 visitatori "unici". 300 sono i visitatori medi giornalieri. Nel 2010 sono stati coinvolti con i progetti didattici oltre 5.000 ragazzi e circa 250 insegnanti. Sono stati prodotti 18 video didattici e 4 giochi didattici; è stato realizzato un *social network* protetto per ragazzi, integrato con le attività progettuali, una nuova *release* con *template* e grafica nuovi, 4 nuovi siti per progetti e collaborazioni, 5 canali esterni dedicati. L'impegno finanziario dell'Ente CRF per il 2010 è stato di euro 190.000.

Beneficenza e filantropia

Il settore Beneficenza e Filantropia ha esaminato circa 590 richieste di contributo per un totale richiesto di circa 45 milioni di euro. Delle 590 domande ne sono state accolte 259 per un deliberato pari a € 7.655.300, che rappresenta circa il 22% del totale deliberato. Si osserva nel settore una forte concentrazione del numero dei progetti deliberati nelle classi di importo inferiori (infatti l'importo medio si attesta intorno a circa 29.000 euro).

Da un esame delle delibere assume un particolare rilievo il contributore 800.000 euro assegnato alla Fondazione Opera Pia Comitato Case ad Uso degli Indigenti di Firenze che s'inserisce nel piano di recupero del patrimonio immobiliare della Fondazione: le unità abitative adeguate alle normative vengono assegnate, a modesti canoni di affitto, a persone o famiglie in stato di profondo disagio socio economico al fine di garantire una risposta concreta all'emergenza sociale derivante dall'emergenza abitativa (housing sociale).

Tra le delibere di particolare rilievo socio-sanitario va ricordato l'intervento realizzato all'interno del reparto di Oncoematologia dell'Ospedale Meyer di Firenze attraverso la realizzazione del progetto "Smart Inclusion" con il quale è stato istituito un servizio di "ponte tecnologico" con l'esterno per bambini costretti a restare per mesi in ambienti sterili. Tale sistema consente al bambino di partecipare alle lezioni scolastiche oltre che comunicare con i familiari a casa. Il servizio è stato realizzato con la collaborazione del CNR - Isf di Bologna e la Telecom e ha determinato uno stanziamento di 100.000 euro.

Con riferimento all'assistenza riservata ai minori possiamo citare l'intervento di 50.000 euro a favore dell'AIABA, Associazione Assistenza Bambini Autistici, con il quale è stato realizzato un centro di riabilitazione destinato ad accogliere bambini autistici bisognosi di un trattamento riabilitativo intensivo.

Particolare attenzione è stata riservata, anche per l'anno in corso, agli interventi volti a creare strutture adibite ad ospitare persone anziane. Tra questi interventi, la delibera di 200.000 euro

in favore della Società Cooperativa Koinè per la realizzazione della struttura “Casa di Michele” destinata all’accoglienza di soggetti anziani non autosufficienti presso una residenza familiare situata ad Arezzo.

Per quanto concerne il supporto in favore dei malati possiamo citare il contributo di 90.000 euro deliberato a favore della Associazione Amici di Francesca di Cortona (AR) che, attraverso il progetto “Una voce per tutti”, ha costituito un centro di ascolto e di assistenza ai malati affetti da patologie rare e complesse.

Infine l’attenzione posta a favore di persone diversamente abili al fine di promuovere la loro autonomia e il loro inserimento socio-lavorativo, ha visto, tra gli altri, l’intervento di 70.000 euro per l’Associazione Sipario, che opera per facilitare l’accesso al mondo del lavoro di soggetti diversamente abili, tramite l’acquisizione di competenze professionali.

Le erogazioni effettuate

Lo schema seguente riporta i movimenti relativi alle operazioni di materiale pagamento di somme ai beneficiari avvenute nel corso dell’esercizio 2010.

A Delibere assunte nell’esercizio	34.979.880
B Erogazioni effettuate nell’esercizio a fronte di delibere dell’esercizio	20.492.867
A-B Erogazioni mon. non effettuate nell’es. a fronte di delibere assunte nell’esercizio	14.487.013
C Erogazioni mon. effettuate nell’es. a fronte di delibere di esercizi precedenti	19.421.509
Totale erogazioni monetarie effettuate nell’esercizio (B+C)	39.914.376

Si osserva che quasi il 60% degli interventi approvati nel corso dell’esercizio è già stato pagato e concluso entro l’esercizio medesimo, (contro il 58% registrato nel 2009). L’ammontare complessivo delle erogazioni effettuate è di oltre 39 milioni di euro, valore inferiore ai 43 milioni del 2009, ed allineato ai valori medi riferibili all’esercizio 2007.

Il valore delle erogazioni monetarie effettuate nel corso del 2010 è riferito ai quattro settori di intervento della fondazione. La tabella seguente mostra l’articolazione del valore totale tra i settori.

Tabella 20

SETTORE	EROGAZIONI MONETARIE NEL 2010
Arte, attività e beni culturali	21.024.986
Ricerca scientifica e innovazione tecnologica	8.378.530
Beneficenza e filantropia	7.210.576
Protezione e qualità ambientale	3.300.284
Totale	39.914.376

Le operazioni di pagamento effettuate nell’esercizio sono riferite a oltre 840 pratiche.

Tabella 21

TIPOLOGIE DI PAGAMENTO UTILIZZATE	PAGAMENTI N.	PRATICHE N.	PRATICHE IMPORTO
Bonifici	1650	553	34.210.502
Assegno	399	288	5.703.873
Totale	2.049	841	39.914.375

La tabella mette in evidenza inoltre anche il numero delle operazioni di pagamento distinguendo tra le operazioni di bonifico e gli assegni circolari.

Il valore delle erogazioni monetarie effettuate nell'esercizio 2010 può essere ulteriormente dettagliato tenendo conto, oltre che del settore, anche dell'anno di competenza della delibera. La tabella seguente mostra tale articolazione.

Tabella 22

SETTORI	2010	2009	2008	2007	2006	ANTE 2006
Arte, attività e beni culturali	10.067.462	4.907.854	4.981.229	364.002	460.346	244.089
Ricerca scientifica e innovazione tec.	3.983.308	1.156.210	2.946.193	255.000	37.817	0
Beneficenza e filantropia	5.353.610	1.284.319	336.764	222.237	10.000	3.643
Protezione e qualità ambientale	1.088.487	503.360	1.249.014	49.030	410.142	248
Totale	20.492.867	7.851.743	9.513.200	890.269	918.305	247.980

La fase erogativa, cioè il pagamento del contributo al beneficiario, seguente la fase di deliberazione, è subordinata alla effettiva realizzazione dell'obiettivo di progetto ed alla dimostrazione, attraverso idonei documenti e giustificativi, che l'iniziativa si è conclusa come programmato. Questo implica che il momento della liquidazione deve essere strettamente legato agli adempimenti cui è tenuto il beneficiario di rendicontazione circa le attività realizzazione entro il termine previsto. Solo in via di eccezione, in seguito a motivata giustificazione, è possibile procedere al pagamento anticipato del contributo. In tali casi è stata verificata, in una fase successiva, la rendicontazione presentata e l'effettivo svolgimento delle attività finanziate.

Il monitoraggio delle iniziative

Nel corso del 2010 è proseguita l'attività di monitoraggio e di analisi ex-post degli interventi. Tale attività si è indirizzata su due fronti:

- da una lato sono stati verificati il processo con cui si è svolta l'attività e la correttezza formale rispetto alle disposizioni procedurali;
- dall'altro si è proceduto all'esame di alcuni dei più significativi progetti ed agli effetti da essi prodotti.

L'attività di verifica formale ha interessato le diverse fasi del processo: istruttoria, deliberativa ed esecutiva. In riferimento a questi momenti è stata verificata la documentazione presente, la sua completezza e la correttezza delle archiviazioni informatiche effettuate in relazione allo stato di avanzamento della "pratica".

Nel corso del 2010 l'attività di monitoraggio si è concentrata sui progetti diretti della fondazione che hanno impegnato significativamente la struttura. L'analisi ha riguardato soprattutto l'aspetto organizzativo-gestionale dei progetti evidenziando l'opportunità di mettere a punto procedure informatizzate standardizzate.

Inoltre, sono stati individuati a campione alcuni progetti del settore Ricerca Scientifica allo scopo di verificare i risultati raggiunti. Il monitoraggio svolto è stato molto utile sia ai fini di una verifica della decisione presa a suo tempo di sostenere il progetto che ai fini di una prosecuzione del sostegno dell'Ente Cassa di Risparmio di Firenze al progetto interessato.

L'attività di monitoraggio interna si è avvalsa, per le iniziative rilevanti, della consulenza di soggetti esterni che hanno condotto indagini specifiche.

Le fondazioni strumentali

L'Ente Cassa di Risparmio di Firenze opera anche attraverso soggetti strumentali che perseguono finalità conformi ai suoi ambiti e settori di intervento.

Le fondazioni strumentali promosse e finanziate dall'Ente sono:

1. la Fondazione Cesifin Alberto Predieri
2. la Fondazione Parchi Monumentali Bardini e Peyron
3. la Fondazione Rinascimento Digitale

1. La Fondazione Cesifin Alberto Predieri (Centro per lo Studio delle Istituzioni Finanziarie) era stata costituita nel 1986 dalla Cassa di Risparmio di Firenze e dal giugno 2001 viene finanziata dall'Ente.

La fondazione Cesifin:

- promuove ed effettua ricerche sulle istituzioni finanziarie, sotto i profili giuridico, economico, sociale e politico;
- collabora con altri organismi, anche comunitari ed internazionali, dando il proprio contributo di studio e documentazione;
- organizza conferenze e seminari per incrementare gli scambi di studio e di esperienze, nei propri settori di attività;
- promuove la pubblicazione di studi e ricerche effettuati dalla Fondazione stessa.

Nel corso dell'esercizio 2010 ha promosso e organizzato iniziative tra convegni, seminari e incontri ai quali hanno partecipato le personalità di maggiore spicco degli ambiti disciplinari trattati:

- **Convegno "Politiche di remunerazione, governo dei rischi e pratiche commerciali. L'impatto nel settore assicurativo"**, organizzato in collaborazione con l'AIDA - Sezione Toscana, Firenze, Palazzo Incontri, venerdì 22 gennaio 2010.
- **Convegno "Le società a partecipazione pubblica"**, promosso dalla Fondazione Italiana per il Notariato in collaborazione con il Consiglio Notarile di Bologna e la Fondazione Cesifin Alberto Predieri. Bologna, Centro San Domenico, Piazza San Domenico, sabato 23 gennaio 2010.
- **Convegno "I principi contabili internazionali (IAS/IFRS): un passo avanti verso il quadro fedele?"**, Dibattito con David Alexander (Birmingham Business School), organizzato in collaborazione con la Facoltà di economia dell'Università di Firenze, Firenze, Palazzo Incontri, lunedì 15 febbraio 2010.
- **Dibattito "Il Trust"**, in occasione della presentazione del volume **"Il Trustee nella gestione dei patrimoni. Responsabilità e risoluzione dei conflitti"**, a cura di Duccio Zanchi, presentazione di Cesare Massimo Bianca (Torino, Giappichelli, 2009) Firenze, Sala Assemblee Cassa di Risparmio di Firenze, 26 febbraio 2010.
- **Dibattito** in occasione della presentazione del volume **"La figura e l'opera di Guido Carli, Riflessioni sul governatorato di Carli"** (Collana "Scritti e Discorsi di Guido Carli", volume 6, tomo 1), a cura di Giuseppe Guarino (Bollati Boringhieri Editore, 2009), Firenze, Accademia Toscana di Scienze e Lettere "La Colombaria", mercoledì 24 marzo 2010.
- **Convegno "Class action. Prime valutazioni e prospettive di applicazione"**, Firenze, Auditorium Ente Cassa di Risparmio di Firenze, mercoledì 14 aprile 2010.

- **Convegno “La gestione negoziale delle crisi di impresa. Prime esperienze applicative”**, Firenze, Auditorium “Cosimo Ridolfi”, Banca CR Firenze, mercoledì 26 maggio 2010.
- **Incontro sul tema “La pubblicità nell’ottica della tutela dell’impresa e del consumatore”**, organizzato da AIGI (Associazione italiana giuristi d’impresa) - Sezione Toscana e Confindustria Firenze in collaborazione con la Fondazione Cesifin Alberto Predieri e la Fondazione per la Formazione Forense dell’Ordine degli Avvocati di Firenze. Nell’occasione è stato presentato il volume della Collana AIGI-Giuffrè **“La comunicazione pubblicitaria d’impresa”**, a cura di Aldo Frignani, Wanya Carraro e Gianmaria D’Amico (Giuffrè), Firenze, Confindustria, giovedì 10 giugno 2010.
- **Convegno “L’informazione: il percorso di una libertà. Incontro di studi in ricordo di Paolo Barile”**, promosso dall’Associazione Centro di studi Politici e Costituzionali Piero Calamandrei - Paolo Barile in collaborazione con la Fondazione Cesifin, Sotto l’Alto Patronato del Presidente della Repubblica, con il Patrocinio del Comune di Firenze, dell’Università degli Studi di Firenze, della Facoltà di Giurisprudenza, del Seminario di Studi e Ricerche Parlamentari, Firenze, Palazzo Vecchio, venerdì 18 giugno 2010.
- **Convegno “Crisi economico-finanziaria e disciplina degli aiuti di Stato”, in occasione di “20 anni di Antitrust”**, organizzato in collaborazione con l’Autorità Garante per la Concorrenza e il Mercato, Sotto l’Alto Patronato del Presidente della Repubblica. Firenze, Palazzo Incontri, lunedì 20 settembre 2010.
- **Convegno “PMI e scelte di finanziamento nello scenario di superamento della crisi. Nuovi modelli di Credit ed Equity Scoring”**, in collaborazione con la Facoltà di Economia di Firenze e con l’Ordine dei Dottori Commercialisti ed Esperti Contabili di Firenze. Firenze, Palazzo Incontri, mercoledì 6 ottobre 2010.
- **Convegno “La conoscenza digitale: libertà o anarchia?”**, in collaborazione con ASSONEBB - Associazione Nazionale per l’Enciclopedia della Banca e della Borsa, Luiss Business School e Università G. Marconi, Roma, LUISS Business School, venerdì 15 ottobre 2010.
- **Convegno “Comunicare per crescere. Bilancio sociale, bilancio ambientale, misure di prestazione e valutazione dei rischi: cosa conta veramente?”** Colloquio con Richard Slack, Università di Newcastle, nell’ambito degli Incontri sui temi di contabilità promossi in collaborazione con la Facoltà di economia dell’Università di Firenze, Firenze, Palazzo Incontri, lunedì 25 ottobre.
- **Corso di Alta Formazione sull’Energia. Scenari, tecnologie, sostenibilità**, promosso da ENI e Toscana Energia (Pistoia, Plesso Universitario, da venerdì 22 ottobre a sabato 20 novembre).
- Partecipazione ai **Colloqui del venerdì**, coordinati da Eugenio Bruti Liberati: il 29 ottobre, **Incontro con l’Autore**, presentazione del volume: **“La disciplina delle reti nel diritto dell’economia”** di Fabiana Di Porto, in Trattato di Diritto dell’economia (Cedam, 2008); il 5 novembre, **Incontro con l’Autore**, presentazione del volume: **“La sfida dell’energia pulita. Ambiente, clima e energie rinnovabili: problemi economici e giuridici”**, a cura di Alfredo Macchiati e Giampaolo Rossi (Il Mulino, 2009). 12 novembre, **Incontro con l’Autore**, presentazione del volume: **“Contratti e regolazione nei mercati dell’energia”**, di Giuseppe Bellantuono (Il Mulino, 2009).
- **Presentazione del volume Diritto dei gruppi di imprese**, di Umberto Tombari (Giuffrè, 2010), Firenze, Auditorium Ente Cassa di Risparmio di Firenze, lunedì 15 novembre 2010.

- **Convegno "Una nuova agricoltura. Tra crisi delle prime materie e globalizzazione"**, Firenze, Accademia dei Georgofili, lunedì 22 novembre 2010.
- **Convegno "Il partenariato pubblico-privato. Modelli e strumenti"**, Firenze, Auditorium Ente Cassa di Risparmio di Firenze, venerdì 26 novembre 2010.
- **Lectio Magistralis del Prof. Paolo Grossi "L'identità del giurista oggi"**, in collaborazione con il Devolution Club, Firenze, Accademia Toscana di Scienze e Lettere "La Colombaria", venerdì 3 dicembre 2010.
- **Convegno "Pubblico - privato nella sanità"**, Firenze, Auditorium Cosimo Ridolfi - Banca CR Firenze, martedì 14 dicembre 2010.

Nell'esercizio è proseguita l'attività editoriale per la pubblicazione dei Quaderni Cesifin, collana di pubblicazioni monografiche in campo economico, finanziario e giuridico:

- Quaderno Cesifin n. 43, **"I Musei. Discipline, gestioni, prospettive"**, (Atti del Convegno di Firenze del 22 aprile 2009), a cura di Giuseppe Morbidelli e Ginevra Cerrina Feroni, Torino, Giappichelli, 2010.
- Quaderno Cesifin n. 44, **"La regolazione dei servizi di interesse economico generale"** a cura di Eugenio Bruti Liberati e Filippo Donati (Atti del Convegno di Firenze del 6 novembre 2009), Torino, Giappichelli, 2010.
- Quaderno Cesifin n. 45, **"Obbligazioni pubbliche e giurisdizione amministrativa"**, di Sandra Antoniazzi, Torino, Giappichelli, 2010.
- Quaderno Cesifin n. 46, **"Le Società a Partecipazione Pubblica"**, a cura di Fabrizio Guertera (Atti del Convegno di Bologna, sabato 23 gennaio 2010), pubblicazione realizzata in collaborazione con la Fondazione Italiana per il Notariato, Torino, Giappichelli, 2010.

Nella collana Percorsi e Prospettive, in collaborazione con il Centro di Studi Politici e Costituzionali Piero Calamandrei - Paolo Barile, è stato poi pubblicato il volume **"Tra Costituzione e riforme"**, di Paolo Barile - Firenze, Passigli Editori, 2010.

Dalla fine di ottobre 2010 è *on line* una nuova edizione del sito www.cesifin.it, caratterizzata da una rinnovata impostazione grafica e da contenuti multimediali.

L'intervento deliberato dall'Ente Cassa di Risparmio di Firenze nell'esercizio 2010, a favore della Fondazione CESIFIN per un importo di 605.000 euro, fa riferimento alla convenzione del 2001. Il bilancio consuntivo della fondazione relativo all'esercizio 2010 è esposto negli allegati.

2. La Fondazione Parchi Monumentali Bardini e Peyron è stata costituita dall'Ente CRF con lo scopo di:

- restaurare, attrezzare, valorizzare come spazio museale il parco del complesso Bardini e le sue pertinenze quali la Villa, la Loggia, l'accesso su via dei Bardi e quello su Costa S. Giorgio e quant'altro funzionale alla fruizione di tale parco. La Fondazione intende fare del parco Bardini e sue pertinenze, un centro di cultura, in particolare specializzato per la valorizzazione di giardini e spazi verdi, nel quadro di un indirizzo generale volto alla tutela dell'ambiente naturale;
- valorizzare la Villa Peyron e il Bosco di Fontelucente, il suo parco e le raccolte nella medesima contenute, attraverso la selezione ed esposizione anche turnaria degli oggetti d'arte,

la gestione, la conservazione, la manutenzione e visita del parco ed in genere la gestione di tutto il complesso immobiliare;

- progettare, realizzare, restaurare e gestire immobili, musei e giardini monumentali; realizzare raccolte museali, bibliografiche, archivistiche e scientifiche; organizzare mostre ed esposizioni d'arte e di antiquariato, svolgere attività di studi, ricerche, documentazioni, divulgazioni nel campo della storia dell'arte e dell'architettura; coordinare ed offrire attività di supporto e organizzazione ad altri Enti ed Associazioni, anche internazionali, che abbiano scopi analoghi o affini a quelli della Fondazione.

Attualmente l'attività della fondazione si svolge su 2 direttrici:

- Attività per la gestione e lo sviluppo del centro culturale Villa Bardini
- Attività per la valorizzazione ed il recupero del complesso di Villa Peyron al Bosco di Fontelucente.

Per quanto riguarda il complesso Bardini, nel corso del 2010 sono proseguiti i lavori di manutenzione del verde e della villa al fine di mantenere gli standard di alta qualità che l'importanza della struttura e la *location* impongono. La novità più significativa dell'esercizio in esame riguarda l'avvio di iniziative che hanno avuto l'obiettivo primario di far conoscere il giardino e la villa soprattutto ai "fiorentini". Nell'ambito del programma "Un tè a Villa Bardini" sono stati realizzati, nel corso della primavera, otto iniziative, che hanno incontrato un grande interesse e hanno visto la partecipazione di circa 80 persone ciascuna. I visitatori del Giardino, nel corso dell'anno, sono stati 19.000, quindi 2.000 in più rispetto al 2009, mentre i visitatori della Villa sono stati 13.400, con un forte incremento rispetto ai 7.000 registrati nel 2009, a dimostrazione dell'alto gradimento da parte del pubblico per la proposta culturale che la fondazione è riuscita ad offrire.

Per quanto riguarda il complesso "Villa Peyron al Bosco di Fontelucente", oltre a mantenere il giardino e la parte agricola, nel corso del 2010 è terminata la realizzazione della limonaia, la ristrutturazione della villa con l'allestimento del percorso museale e della sala convegni e sono stati perfezionati tutti i dispositivi di sicurezza attiva e passiva. Dal mese di ottobre, infatti, la Villa di Fontelucente è visitabile dal pubblico su prenotazione. Negli spazi del complesso di Fontelucente, durante l'anno 2010, sono stati organizzati eventi, incontri e conferenze, a cui hanno partecipato circa 2.000 persone.

Il Bilancio Consuntivo dell'esercizio 2010 della fondazione è esposto negli allegati.

L'intervento deliberato dall'Ente Cassa di Risparmio di Firenze a favore della fondazione nell'esercizio 2010, ammonta a complessivi 1.800.000 euro, di cui 800.000 per l'attività ordinaria della fondazione e 1.000.000 destinati alle opere di restauro di Villa Peyron.

3. La Fondazione Rinascimento Digitale - Nuove tecnologie per i beni culturali è stata costituita il 16 dicembre 2004 dall'Ente Cassa di Risparmio di Firenze. La fondazione ha ottenuto il riconoscimento della personalità giuridica a livello nazionale il 16 maggio 2005 (numero iscrizione 254).

La fondazione svolge prioritariamente la propria opera al servizio delle strutture di interesse pubblico impegnate nella transizione organizzativa, concettuale e culturale dai linguaggi e supporti tradizionali al maturo utilizzo dei nuovi linguaggi e strumenti informatici e telematici.

Nell'anno 2010 la fondazione e ha proseguito le attività iniziate nel corso degli anni precedenti:

- il progetto Pinakes, con la Direzione Generale dei Beni Librari, il Museo Galileo e l'Istituto di Linguistica Computazionale del CNR di Pisa, per la realizzazione di una architettura software capace di consentire l'integrazione e la gestione su base semantica dei dati di diversa tipologia e provenienti da archivi diversi, nonché l'attività collaborativa per la realizzazione di edizioni critiche digitali di testi;
- la messa a punto, all'interno della seconda fase di sviluppo dell'architettura Magazzini Digitali, in collaborazione con la Biblioteca Nazionale Centrale di Firenze, la Biblioteca Nazionale Centrale di Roma e la Biblioteca Nazionale Marciana di Venezia, di un servizio a livello nazionale per il deposito legale in formato digitale delle tesi di dottorato;
- il consolidamento delle attività di VivaVoce, il centro di competenza sulle problematiche per la digitalizzazione, il restauro, la conservazione e la valorizzazione degli archivi sonori costituito insieme al Conservatorio Cherubini di Firenze e alla Mediateca Regionale Toscana per la realizzazione di attività di digitalizzazione e restauro di materiale audio e sonoro, nonché di attività di formazione correlate a questi temi;
- il proseguimento, nel caso se ne realizzino i prerequisiti, della sperimentazione insieme alla Direzione Generale dei Beni Librari del Ministero dei Beni Culturali, di una tecnologia per la persistenza degli indirizzi Internet basata su National Bibliography Number (NBN) per i beni culturali;
- l'erogazione di attività formative, in aula e on line, sulle tematiche legate alla "Digitalizzazione dei materiali sonori e musicali", alla "Digitalizzazione, restauro e conservazione delle fonti documentali sonore e musicali" e alla "Conservazione a lungo termine degli archivi digitali".

La Fondazione, inoltre è partner in diversi progetti europei, finanziati dalla Comunità Europea: PersID, ECLAP, DARIAH ed Europeana, oltre a partecipare alla COST Action "Interedition" finanziata dall'European Science Foundation.

Il progetto "PersID" prevede la realizzazione di un risolutore di identificativi persistenti NBN e DOI a livello europeo, ponendosi come intermediario tra i vari sistemi nazionali e standardizzando la risoluzione, a partire dalla presentazione uniforme del set di metadati associati alla risorsa.

Il progetto "ECLAP" è una Best Practice Network finanziata sotto il programma PSP – sul tema "Aggregating content to Europeana" che intende raccogliere e aggregare contenuti multimediali sulle performing art e renderli ulteriormente disponibili, anche tramite Europeana, attraverso il portale di ECLAP, in via di realizzazione.

Il progetto "DARIAH" (Digital Research Infrastructure for the Arts and Humanities), di cui la Fondazione è Associated Partner, ha l'obiettivo di sviluppare e supportare le infrastrutture digitali per la ricerca nel settore delle arti e delle scienze umane.

Il progetto "Europeana", di cui la fondazione è Associated Partner, è una Thematic Network finanziata dalla Commissione Europea nell'ambito del programma e Contentplus, come parte dell'iniziativa 2010.

Originariamente conosciuta come rete della Biblioteca digitale europea – European Digital Library Network, EDLnet – nasce dalla collaborazione di 100 rappresentanti di organizzazioni per il patrimonio culturale e la conoscenza ed esperti di tecnologie dell'informazione provenienti da tutta Europa.

La fondazione, inoltre, partecipa alla COST Action "Interediction", promossa dalla Euroean Science Foundation, che ha come obiettivo quello di produrre una "road map" da proporre a livello europeo, per la realizzazione di applicazioni e tools software per lo studio e la ricerca sui testi in formato digitale.

Il bilancio consuntivo 2010 della fondazione è esposto negli allegati.

L'intervento deliberato dall'Ente Cassa di Risparmio di Firenze a favore della fondazione nell'esercizio 2010 è stato di 725.000 euro.

PROPOSTA AL COMITATO D'INDIRIZZO

Il Conto economico del bilancio 2010 presentato all'approvazione del Comitato di Indirizzo evidenzia:

- un Avanzo di esercizio di € 67.899.942,
- Erogazioni deliberate per € 34.971.442,
- un Accantonamento alla riserva obbligatoria di cui all'art. 8, primo comma lett. c) del D.Lgs. 153/99, determinato nella misura del 20% come da disposizioni del Direttore Generale del Dipartimento del Tesoro del Ministero dell'Economia e Finanze del 7 aprile 2011, per € 13.579.988,
- l'Accantonamento al Fondo per il volontariato determinato nella misura di € 1.810.665, calcolato come previsto al punto 9.7 dell'Atto d'indirizzo del 19/4/2001 del Ministero del Tesoro,
- l'Accantonamento a Fondo di stabilizzazione delle erogazioni per € 12.727.182,
- l'Accantonamento ad altri Fondi per l'attività d'istituto per € 4.810.665.

Il Consiglio d'Amministrazione sottopone all'approvazione dell'Organo di Indirizzo il bilancio consuntivo dell'esercizio 2010 con la proposta di effettuare i suddetti accantonamenti.

Firenze, 27 aprile 2011

IL CONSIGLIO D'AMMINISTRAZIONE



Mario Marcucci, *La porta*, 1940
olio su tela, cm 78x54



Ottone Rosai, *Ritratto di Alessandro Parronchi*, 1947
olio su cartone, cm 70x50,3

SALA 3 - COLLEZIONE ALESSANDRO PARRONCHI - COLLEZIONE ENRICO BARFUCCI



Gianni Vagnetti, *Ritratto della signora Barfucci*,
1940-45 ca., olio su tela, cm 50x40



Ennio Pozzi, *Natura morta con pesci*, 1950 ca.
olio su tela, cm 69x54

SCHEMI DI BILANCIO

STATO PATRIMONIALE

ATTIVO

	ESERCIZIO 2010	ESERCIZIO 2009
1 Immobilizzazioni materiali e immateriali	81.407.975	68.753.697
a) beni immobili	32.606.920	25.599.678
di cui:		
– beni immobili strumentali	4.389.678	4.389.678
b) beni mobili d'arte	48.621.144	43.071.144
c) beni mobili strumentali	179.911	64.779
d) altri beni	0	18.096
2 Immobilizzazioni finanziarie	960.536.445	960.536.445
b) altre partecipazioni	908.075.485	908.075.485
d) altri titoli	52.460.960	52.460.960
3 Strumenti finanziari non immobilizzati	318.787.456	319.074.580
a) strumenti finanziari affidati in gestione patrimoniale individuale	207.868.371	199.090.027
b) strumenti finanziari quotati	44.243.766	44.982.936
di cui:		
– titoli di debito	1.500.000	35.794.805
– titoli di capitale	33.170.200	1.013.875
– parti di organismi di investimento collettivo del risparmio	9.573.566	8.174.256
c) strumenti finanziari non quotati	66.675.319	75.001.617
di cui:		
– titoli di debito	32.543.192	36.000.000
– parti di organismi di investimento collettivo del risparmio	34.132.127	39.001.617
4 Crediti	27.050.084	21.562.823
di cui:		
– esigibili entro l'esercizio successivo	25.418.560	19.648.910
5 Disponibilità liquide	42.616.308	33.829.082
7 Ratei e risconti attivi	121.010	254.726
TOTALE ATTIVITÀ	1.430.519.278	1.404.011.353

STATO PATRIMONIALE

PASSIVO

	ESERCIZIO 2010	ESERCIZIO 2009
1 Patrimonio netto	1.286.692.328	1.273.112.339
a) fondo di dotazione	1.143.630.177	1.139.276.934
d) riserva obbligatoria	122.566.779	108.986.790
e) riserva per l'integrità del patrimonio	20.495.372	20.495.372
h) riserva ex art. 12 D.L. 356/90	0	4.353.243
2 Fondi per l'attività di istituto	50.136.088	36.750.987
a) fondo di stabilizzazione delle erogazioni	44.108.129	31.380.947
d) altri fondi per l'attività di istituto	6.027.959	5.370.040
3 Fondi per rischi ed oneri	17.542.985	14.470.973
4 Trattamento di fine rapporto di lavoro subordinato	251.299	282.641
5 Erogazioni deliberate	38.321.549	43.334.483
a) nei settori rilevanti	28.284.803	33.731.877
b) negli altri settori statutari	10.036.746	9.592.023
c) residuo erogazioni deliberate fino al 31/12/2000	0	10.583
6 Fondo per il volontariato	5.932.504	5.618.504
7 Debiti	31.398.945	30.426.346
di cui:		
– esigibili entro l'esercizio successivo	5.276.407	4.037.278
8 Ratei e risconti passivi	243.580	15.080
TOTALE PASSIVITÀ	1.430.519.278	1.404.011.353

CONTI D'ORDINE

	ESERCIZIO 2010	ESERCIZIO 2009
1 Beni presso terzi	414.050.377	444.744.173
– Titoli a custodia presso terzi	80.371.339	111.065.135
– Partecipazioni a custodia presso terzi	331.610.284	331.610.284
– Opere d'arte presso terzi	2.068.754	2.068.754
2 Impegni di erogazioni	2.030.000	6.028.000
3 Altri conti d'ordine	62.277.146	64.036.802
– Impegno acquisto titoli	62.277.146	56.536.802
– Altri	0	7.500.000
TOTALE CONTI D'ORDINE	478.357.523	514.808.975

CONTO ECONOMICO

	ESERCIZIO 2010	ESERCIZIO 2009
1 Risultato delle gestioni patrimoniali individuali	4.362.455	10.720.674
2 Dividendi e proventi assimilati	62.331.269	15.971.424
b) da altre immobilizzazioni finanziarie	57.827.683	15.873.924
c) da strumenti finanziari non immobilizzati	4.503.586	97.500
3 Interessi e proventi assimilati	641.787	6.030.906
a) da immobilizzazioni finanziarie	0	3.867.915
b) da strumenti finanziari non immobilizzati	562.827	1.751.281
c) da crediti e disponibilità liquide	78.960	411.710
4 Rivalutazione (svalutazione netta) di strumenti finanziari non immobilizzati	-1.657.073	-9.678
5 Risultato della negoziazione di strumenti finanziari non immobilizzati	2.601.963	18.635
10 Oneri:	-8.484.848	-6.479.270
a) compensi e rimborsi organi statutari	-1.009.038	-1.045.454
b) per il personale	-1.535.551	-1.271.629
c) per consulenti e collaboratori esterni	-708.448	-635.496
d) per servizi di gestione del patrimonio	-570.696	-693.137
e) interessi passivi ed altri oneri finanziari	-34.805	-53.196
f) commissioni di negoziazione	-12.550	-24.311
g) ammortamenti	-45.518	-25.816
h) accantonamento al fondo imposte e tasse	-2.000.000	-1.400.000
i) altri oneri	-2.568.242	-1.330.231
11 Proventi straordinari	8.418.161	9.043.398
di cui:		
plusvalenze da alienazioni di immobilizzazioni finanziarie	0	9.004.438
13 Imposte	-313.772	-48.629
AVANZO (disavanzo) dell'ESERCIZIO	67.899.942	35.247.460
14 Accantonamento alla riserva obbligatoria	-13.579.988	-7.049.493
15 Erogazioni deliberate in corso d'esercizio	-34.971.442	-29.332.378
a) nei settori rilevanti	-27.628.142	
b) negli altri settori statutari	-7.343.300	
16 Accantonamento al fondo per il volontariato	-1.810.665	-939.932
17 Accantonamento ai fondi per l'attività d'istituto	-17.537.847	-939.932
a) al fondo di stabilizzazione delle erogazioni	-12.727.182	0
d) altri fondi	-4.810.665	-939.932
Utilizzo del Fondo stabilizzazione delle erogazioni	0	3.014.275
AVANZO (disavanzo) RESIDUO	0	0



Pietro Annigoni, *Sulla Bimba verso Porto Venere*, 1959, olio su cartone, cm 19,5x28



Pietro Annigoni, *Vecchio giardino*, 1947, tempera grassa su tela, cm 60x50

SALA 4 - COLLEZIONE PIETRO ANNIGONI - COLLEZIONE LUCIANO GUARNIERI



Luciano Guarnieri, *La veglia della Giornata dei Morti a Mixquic in Messico*, 1967,
olio su tela, cm 165x250



Luciano Guarnieri, *Autoritratto
con cappello*, 1987,
olio su tela, cm 50x45

NOTA INTEGRATIVA

STRUTTURA DEL BILANCIO

In mancanza del regolamento previsto dall'art. 9 comma 5 del D.lgs 153/99 il Bilancio consuntivo relativo all'esercizio 2010, continua ad essere redatto secondo gli schemi ed in conformità alle disposizioni dell'atto di indirizzo del 19 aprile 2001. Inoltre, in attesa di specifiche direttive ministeriali, tiene conto delle disposizioni emanate con Decreto del Ministro dell'Economia e delle Finanze del 7 aprile 2011, che determina l'accantonamento alla Riserva Obbligatoria nella misura del 20% dell'avanzo dell'esercizio.

Il bilancio è costituito dalla stato patrimoniale, dal conto economico e dalla nota integrativa. È inoltre corredato dalla relazione degli amministratori suddivisa in due sezioni:

- a)** Relazione economica e finanziaria
- b)** Bilancio di missione.

PARTE A - CRITERI DI VALUTAZIONE

La valutazione delle voci è fatta secondo prudenza e nella prospettiva della continuità. Le diverse componenti ricomprese nelle singole voci sono valutate separatamente.

I criteri di valutazione non sono stati modificati rispetto all'esercizio precedente. Gli effetti sulla situazione patrimoniale, economica e finanziaria sono illustrati nella nota integrativa direttamente alle voci interessate.

In particolare sono stati applicati i seguenti criteri di valutazione:

Immobilizzazioni materiali

Immobili strumentali

Sono rilevati al costo di acquisto.

Immobili non strumentali

Sono rilevati al costo di acquisto.

Beni mobili d'arte

Sono rilevati al costo di acquisto.

Gli immobili e le opere d'arte si ritengono non suscettibili di perdita di valore. Per tale motivo non sono state oggetto di ammortamento.

Beni mobili strumentali

Sono iscritti al costo di acquisto diminuito della quota di ammortamento di competenza dell'esercizio.

Immobilizzazioni finanziarie

Sono valutate al costo di acquisto, svalutato in presenza di perdite durevoli di valore.

Strumenti finanziari non immobilizzati

Le gestioni patrimoniali sono valutate al valore di mercato rappresentato dal prezzo puntuale di fine esercizio. Gli altri strumenti finanziari sono valutati al minore fra il costo di acquisto ed il valore di mercato puntuale di fine esercizio.

Crediti

Sono valutati al valore nominale non presentando situazioni negative in relazione alla solvibilità dei debitori.

Debiti

Sono iscritti al valore nominale e comprendono anche i costi di competenza dell'esercizio imputati al conto economico, ma ancora da liquidare al 31/12/2010.

Ratei e risconti

Sono determinati in base al principio della competenza temporale.

ASPETTI DI NATURA FISCALE

IRES – Imposta sul Reddito delle Società

Alle fondazioni bancarie risulta applicabile ai fini IRES il regime fiscale tipico degli enti non commerciali che prevede la tassazione delle seguenti tipologie di reddito:

- utili (dividendi) percepiti sono imponibili nella misura del 5% ad aliquota ordinaria del 27,50%;
- redditi fondiari sono imponibili sulla base delle risultanze catastali ad aliquota ordinaria; ovvero dei canoni di locazione per immobili eventualmente locati, salvo gli immobili notificati ai sensi della Legge 1089, i cui redditi sono imponibili sulla base della più bassa delle imposte catastali;
- altri redditi di capitale diversi dagli utili – non assoggettati a ritenuta a titolo d'imposta o ad imposta sostitutiva – sono imponibili ad aliquota del 12,5%.

Con riferimento all'aliquota IRES applicabile alle fondazioni di origine bancaria si ricorda, peraltro, che la legge n. 168/2004 ha abrogato l'art. 12, comma 2 del d.lgs. n. 153/99, il quale prevedeva l'esplicita applicazione dell'agevolazione fiscale di cui all'art. 6 del D.P.R. n. 601/73, concernente la riduzione al 50% dell'aliquota IRES ordinaria. A decorrere dall'esercizio 2004 risultava pertanto applicabile l'aliquota IRES nella misura ordinaria che dal 1° gennaio 2008 risulta pari al 27,5%.

IRAP - Imposta Regionale sulle Attività Produttive

La fondazione è soggetta all'imposta regionale sulle attività produttive prevista dal d.lgs. n. 446/97; per gli enti non commerciali privati, qual è l'Ente, l'imposta è determinata applicando alla base imponibile ricavata con il metodo "retributivo" l'aliquota base nella misura del 3,9% a decorrere dal 1° gennaio 2008.

Contenzioso tributario

A) Dal momento della sua costituzione (esercizio 1992/93) e fino all'esercizio 1996/97, l'Ente Cassa di Risparmio di Firenze aveva sempre presentato la dichiarazione dei redditi assoggettando l'imponibile IRPEG all'aliquota ridotta alla metà, in conformità al disposto dell'art. 6 del D.P.R. 601/73 ed alle indicazioni desumibili dalla condotta della stessa Amministrazione Finanziaria. Il Ministero delle Finanze, con circolare n. 238 del 4/10/1996 (assai successiva all'epoca dei fatti), nel recepire il parere del Consiglio di Stato del 24/10/1995, aveva affermato che le Fondazioni Casse di Risparmio "non sono riconducibili tra i destinatari della riduzione a metà dell'IRPEG individuati dall'art. 6 del DPR 601/73", con la conseguenza che alle stesse sarebbe risultata applicabile l'aliquota ordinaria IRPEG.

A seguito di tale interpretazione l'Ufficio delle Imposte Dirette di Firenze aveva iniziato un'attività di accertamento che ha interessato gli esercizi 1992/93, 1993/94 e 1994/95, con la quale ha:

- disconosciuto la spettanza dell'agevolazione della riduzione alla metà dell'aliquota IRPEG;
- rilevato l'omesso versamento della maggiore IRPEG dovuta, irrogando le sanzioni previste dall'art. 13 del d.lgs. n. 471/97.

Il contenzioso fiscale scaturito dalla suddetta attività dell'Ufficio ha sempre registrato nel tempo decisioni delle Commissioni Tributarie Provinciali e Regionali favorevoli all'Ente; l'orientamento della Corte di Cassazione a Sezioni Unite, emerso negli ultimi anni, non ha purtroppo accolto alcuna delle istanze formulate nei vari gradi di giudizio dalle Fondazioni, e hanno invece:

- accolto l'interpretazione dell'Ufficio secondo il quale gli allora Enti conferenti avrebbero svolto nel periodo considerato ante Ciampi *"un'attività d'impresa rapportabile, sul piano sistematico, al modello delle holding"*;
- non ha consentito l'applicazione alle Fondazioni Bancarie dell'art. 6 del D.P.R. n. 601/73, norma che prevede la riduzione al 50% dell'aliquota IRPEG;
- non ha fatto uno specifico riferimento alla situazione processuale di ogni fondazione;
- non ha tenuto conto della mancanza di una verifica effettiva dell'eventuale ingerenza delle Fondazioni nella gestione dell'impresa bancaria.

Di seguito si riporta una tabella di riepilogo degli accertamenti fiscali notificati all'Ente:

ANNO	CREDITO D'IMPOSTA RICHiesto A RIMBORSO CON DICHIARAZIONE DISCONOSCIUTO CON ACCERTAMENTO	MAGGIORE IMPOSTA ACCERTATA DALL'ADE	SANZIONI APPLICATE	INTERESSI
92/93 *		10.696.874	3.209.062	6.389.917
93/94	2.755.696	0	2.755.696	0
94/95 **	1.270.569	72.604	0	27.106
	4.026.265	10.769.478	5.964.758	6.426.917

* Nell'anno 2009 l'Ente ha provveduto al pagamento della relativa cartella esattoriale.

** Nell'anno 2002 l'Ente ha corrisposto un importo pari ad 1/3 della maggiore imposta accertata.

Con riferimento al contenzioso relativo all'anno 1992/93 l'Ente aveva provveduto nell'anno 2009 al pagamento della cartella esattoriale dell'importo di circa 20,3 milioni di euro, oltre compensi riscossione, a seguito della sentenza della Suprema Corte di Cassazione n. 17113/07; conseguentemente al suddetto pagamento ed in accordo con i consulenti esterni l'Ente ha presentato ricorso tributario al fine di:

- evitare una "duplicazione di imposta" con l'importo pagato da Banca CR Firenze S.p.A. per mancata applicazione, in qualità di sostituto di imposta, della ritenuta di acconto sui dividendi pagati all'Ente nell'anno 1993 (sentenza della Cassazione n. 17112/07 per disconoscimento dell'agevolazione di cui all'art. 10 bis della legge n. 1745/62); l'importo, pari a circa 2,4 milioni di euro, era stato refuso dall'Ente che ha conseguentemente presentato istanza di rimborso in autotutela all'Amministrazione Finanziaria ottenendone il rimborso nell'ottobre 2010;
- ottenere l'annullamento delle sanzioni in linea con l'iniziativa intrapreso dall'ACRI (associazione di categoria della Fondazioni bancarie); al momento la Commissione Tributaria Pro-

vinciale di Firenze, con sentenza del 20 ottobre 2010, ha ritenuto non dovute le suddette sanzioni.

Con riferimento al contenzioso relativo agli anni 93/94 e 94/95 le recenti sentenze rispettivamente n. 28029/09 e 28032/09 della Suprema Corte, pur riconoscendo la fondatezza delle pretese dell'Ufficio delle imposte Dirette di Firenze a titolo di imposta ed interessi, dispongono il rinvio al giudice del merito *"al limitato fine di esaminare la questione relativa alla applicazione delle sanzioni"*; nel corso dell'anno 2010 l'Ente ha pertanto provveduto al pagamento residuo della maggiore imposta accertata per l'anno 1994/95 e ottenuto, a seguito presentazione di apposita istanza di autotutela all'AdE, l'annullamento, per l'anno 1993/94, dell'avviso di accertamento limitatamente all'applicazione delle sanzioni pari a circa 2,8 mln./euro.

Con gli sviluppi dell'ultimo anno possiamo pertanto ritenere definitivamente concluso il suddetto contenzioso con particolare riferimento ai rischi di futuri oneri.

In considerazione di quanto sopra espresso è stato pertanto eliminato al 31 dicembre 2010 il "vincolo di destinazione a copertura del contenzioso" della Riserva ex art. 12 D.L. 356/90 con imputazione dell'importo residuo al Fondo di dotazione patrimoniale.

B) Sono altresì pendenti le impugnative contro gli accertamenti (per omessa applicazione della ritenuta sui dividendi relativi agli anni 93/94/95) emanati nei confronti di Banca CR Firenze S.p.A. ("Banca"), accertamenti scaturiti dal disconoscimento dell'agevolazione di cui all'art. 10 bis della legge n. 1745/62 che il Ministero delle Finanze ha affermato nella stessa circolare n. 238 del 4.10.1996, come corollario alla tesi dell'inapplicabilità dell'art. 6 del D.P.R. n. 601/73. In tali controversie, in specie, l'Ente Cassa (sostituto di imposta) figura come litisconsorte necessario della Banca (sostituto di imposta), la quale ultima è talvolta parte anche in qualità di incorporante della Casse Toscane S.p.A.

Con riferimento al contenzioso suddetto anche le vicende giudiziarie della Banca hanno seguito il medesimo iter descritto per Ente essendosi la Suprema Corte pronunciata, da ultimo, in senso sfavorevole alla Banca; a seguito di tali pronunce la Banca ha provveduto, per l'anno 1993, al pagamento nel corso dell'anno 2008 della relativa cartella esattoriale parzialmente refusa dall'Ente limitatamente alle ritenute ed interessi applicati; come in precedenza descritto nel corso dell'anno 2010 l'Ente ha ottenuto il rimborso dall'Amministrazione Finanziaria per evidente "duplicazione di imposta".

In proposito si precisa che, analogamente al 1993/94, Banca CR Firenze S.p.A., in proprio e in quanto incorporante la holding Casse Toscane S.p.A., ha formalmente richiesto all'Ente l'importo che la stessa potrebbe essere tenuta a pagare all'Erario, in qualità di sostituto di imposta, per la mancata applicazione delle ritenute sui dividendi corrisposti all'Ente per tali anni. In relazione alla rischiosità che ancora insiste su quest'ultima appendice si ritiene opportuno mantenere un accantonamento al Fondo rischi pari a circa 2,8 milioni di euro.

PARTE B - INFORMAZIONI SULLO STATO PATRIMONIALE

ATTIVO

Sezione 1 Immobilizzazioni materiali e immateriali

Composizione della voce Immobilizzazioni materiali

IMMOBILIZZAZIONI	COSTO STORICO	FONDO AMMORTAMENTO	VALORE DI BILANCIO
Immobili	32.606.920	0	32.606.920
– di cui strumentali	4.389.678	0	4.389.678
Totale	32.606.920	0	32.606.920
Beni mobili d'arte	48.621.144	0	48.621.144
Totale	48.621.144	0	48.621.144
Beni mobili strumentali			
– mobili d'ufficio	109.822	69.574	40.248
– macchine elettroniche ed attrezzature	253.894	114.231	139.663
– autovetture e simili	61.674	61.674	0
– altri beni	0	0	0
Totale	425.390	245.479	179.911
Totale immobilizzazioni materiali al 31/12/2010	81.653.454	245.479	81.407.975

VARIAZIONI ANNUE	IMMOBILI	BENI MOBILI D'ARTE	BENI MOBILI STRUMENTALI E ALTRI	TOTALE
Esistenze iniziali al 01/01/2010	25.599.678	43.071.144	82.875	68.753.697
Aumenti	7.007.242	5.550.000	160.649	12.717.891
Acquisti	2.337.661	5.550.000	160.649	8.048.310
Riprese di valore	0	0	0	0
Rivalutazioni	0	0	0	0
Altre variazioni	4.669.581	0	0	0
Diminuzioni	0	0	63.614	63.614
Vendite	0	0	0	0
Rettifiche di valore	0	0	0	0
– ammortamenti dell'anno	0	0	63.614	63.614
Altre variazioni				
Rimanenze finali al 31/12/2010	32.606.920	48.621.144	179.911	81.407.975

Beni Immobili

– strumentali

Sono costituiti dai seguenti beni immobili situati nel Comune di Firenze:

- **Immobile in via Folco Portinari**

Tale immobile è utilizzato dall'Ente per manifestazioni culturali e di interesse vario riconducibili all'attività propria della Fondazione. Non è sottoposto ad ammortamento in quanto il suo valore non si deprezza con il passare del tempo. È iscritto in bilancio al costo di acquisto di € 4.389.678, comprensivo delle spese di straordinaria manutenzione sostenute nel tempo.

– non strumentali

Sono costituiti dai seguenti beni immobili situati nel Comune di Firenze:

- **Immobile in Firenze - Via Curtatone - denominato "Villa Favard"**

Nel corso del 2008 l'Ente ha proceduto all'acquisto dell'immobile di proprietà dell'Università degli Studi di Firenze. L'immobile è stato sede della Facoltà di Economia e Commercio. L'onere complessivamente sostenuto, incluse le spese notarili, ammonta ad € 21.210.000. Fino al 31/12/2010 sono state sostenute spese per lavori all'immobile per totali € 4.669.581.

L'immobile sarà adibito ad ospitare, dietro pagamento di un canone di locazione, il centro di formazione dell'Associazione Ent Art Polimoda, che rappresenta una realtà di rilevanza internazionale nel campo della preparazione professionale nel settore della moda di primaria importanza.

- **Immobile in Firenze. Via Montebello**

Nel febbraio del 2009 l'Ente ha proceduto all'acquisto dell'immobile dall'Università degli Studi di Firenze. L'onere complessivo sostenuto è stato pari ad € 2.337.661.

L'immobile verrà dato ceduto in locazione alla Fondazione Ezio Franceschini e a SISMEI (Soc. Italiana studio medioevo latino), ambedue enti specializzati in materia di studi storici.

Beni Mobili d'arte

Nel corso dell'esercizio le opere d'arte si sono incrementate per totali € 5.550.000. Di seguito la specifica:

- Globi terrestre e celeste di Vincenzo Maria Coronelli per € 840.000
- Dipinto di Giovanni di Marco per € 210.000 (Madonna con bambino).
- Collezione di opere del pittore Luciano Guarnieri per totali € 4.500.000, dei quali € 400.000 pagati nel corrente esercizio. I rimanenti € 4.100.000 saranno pagati ratealmente in anni 20.

Risulta costituito fra gli Altri Fondi per l'attività d'istituto un Fondo destinato all'acquisto di opere d'arte o di valore storico e culturale e per la realizzazione di progetti speciali dell'Ente con una dotazione di € 3.000.000, a valere sui proventi del corrente esercizio.

Al Fondo sono state imputate opere d'arte per € 1.450.000.

Beni mobili strumentali

Sono rappresentati da beni mobili d'ufficio, apparecchiature elettroniche, attrezzature varie, autoveicoli e simili. Il valore iscritto nell'attivo del bilancio è determinato rettificando il valore contabile delle quote di ammortamento ritenute congrue anche in riferimento all'usura fisica ed al superamento tecnologico.

Sezione 2 Immobilizzazioni finanziarie

Le immobilizzazioni finanziarie al 31/12/2010 sono così composte:

PARTECIPAZIONI	VALORE DI BILANCIO
a) partecipazioni in società strumentali	0
b) altre partecipazioni	908.075.485
– quotate	774.127.521
di cui: Banca conferitaria	745.509.937
– non quotate	133.947.964
di cui: Banca conferitaria	97.883.042
c) titoli di debito	0
– quotati	0
– non quotati	0
d) altri titoli	52.460.960
– quotati	52.460.960
– non quotati	0
Totale al 31/12/2010	960.536.445

ed hanno avuto la seguente movimentazione:

Quotate

VARIAZIONI ANNUE	ALTRE PARTECIPAZIONI	TITOLI DI DEBITO	ALTRI TITOLI
Esistenze al 01/01/2010	774.127.521	0	52.460.960
Aumenti	0	0	0
Acquisti	0	0	0
Riprese di valore e rivalutazioni	0	0	0
Trasferimenti dal portafoglio non immobilizzato	0	0	0
Altre variazioni	0	0	0
Diminuzioni	0	0	0
Vendite e rimborsi	0	0	0
Svalutazioni	0	0	0
Altre variazioni	0	0	0
Rimanenze finali al 31/12/2010	774.127.521	0	52.460.960

Non quotate

VARIAZIONI ANNUE	ALTRE PARTECIPAZIONI	TITOLI DI DEBITO	ALTRI TITOLI
Esistenze iniziali al 01/01/2010	133.947.964	0	0
Aumenti	0	0	0
Acquisti	0	0	0
Rivalutazioni	0	0	0
Altre variazioni	0	0	0
Diminuzioni	0	0	0
Vendite e rimborsi	0	0	0
Svalutazioni	0	0	0
Rimanenze finali al 31/12/2010	133.947.964	0	0

Di seguito si riportano le informazioni supplementari relative alle Partecipazioni detenute:

Elenco delle partecipazioni al 31/12/2010

DENOMINAZIONE	SEDE	ATTIVITÀ SVOLTA	QUANTITÀ DI AZIONI	RISULTATO ESERCIZIO 31/12/2009	ULTIMO DIVIDENDO PERCEPITO	QUOTA %	VALORE DI BILANCIO
Partecipazioni in imprese strumentali							0
Cesvit	Firenze	-	-	-	-	-	0,01
Altre partecipazioni			489.164.343	2.334.286.204	57.669.575		908.075.485
Banca CR Firenze S.p.A.	Firenze	Attività creditizia	85.276.948	490.854.103	22.560.869	10,289%	97.883.042
Banca Intesa San Paolo S.p.A.	Milano	Attività creditizia	400.287.395	1.843.432.101	32.022.992	3,378%	745.509.937
Cassa Depositi e Prestiti S.p.A.	Roma	Finanziamento opere pubbliche	3.600.000	1.724.620.650	3.085.714	1,029%	36.064.922
Aeroporto di Firenze S.p.A.	Firenze	Servizi aeroportuali	1.581.082	3.131.000	158.108	17,500%	28.617.584
Totale al 31/12/2010			489.164.343	2.334.286.204	57.827.683		908.075.485

Partecipazioni in imprese strumentali

La partecipazione nella Soc. CESVIT S.p.A. "Agenzia per l'alta tecnologia", con sede in Firenze, che aveva per oggetto il "trasferimento e innovazione tecnologica alle imprese", fu interamente svalutata nell'esercizio 2000 e portata al valore di memoria di lire 1. Con la conversione in euro il valore è stato iscritto in contabilità per 0,01 euro. È tutt'ora in corso la fase di liquidazione della Società.

Altre partecipazioni

Banca CR Firenze S.p.A.

La partecipazione in Banca CR Firenze S.p.A. è invariata rispetto al precedente esercizio sia nel numero di azioni che nel valore contabile, come risulta dalla tabella sopra riportata.

Banca Intesa Sanpaolo S.p.A.

La partecipazione in Banca Intesa Sanpaolo S.p.A. è invariata rispetto al precedente esercizio sia nel numero di azioni che nel valore contabile, come risulta dalla tabella sopra riportata.

Cassa Depositi e Prestiti S.p.A.

La partecipazione nella Cassa Depositi e Prestiti S.p.A., acquisita nel 2003 e comprendente n. 3.600.000 azioni privilegiate di € 10 ciascuna, è invariata rispetto al precedente esercizio. Il maggiore importo iscritto in bilancio per € 64.922 è rappresentato dagli oneri accessori all'acquisto, sostenuti nell'anno 2003.

L'investimento effettuato risponde sia alle esigenze di redditività che di intervento sul territorio, principi ambedue richiamati dall'attuale disciplina sulle Fondazioni Bancarie.

Aeroporto di Firenze

Nel mese di novembre 2009 la Fondazione ha acquisito una partecipazione del 17,50% nella società Aeroporto di Firenze S.p.A., attraverso un acquisto di azioni detenute dalla società Meridiana S.p.A.

Il pagamento del prezzo è dilazionato nel tempo senza interessi. La prima tranche è stata pagata il 16/11/2009 e la seconda il 16/11/2010 ciascuna di € 2.861.758. Il residuo pari ad € 22.894.067 è iscritto nella Sezione 7 - Altre voci del passivo della presente Nota Integrativa alla voce Debiti.

Sezione 3
Strumenti
finanziari non
immobilizzati

Strumenti finanziari affidati in gestione patrimoniale individuale

Di seguito si riporta la movimentazione dell'esercizio ed il risultato delle singole gestioni patrimoniali al 31/12/2010:

DESCRIZIONE	GESTIONE N. 718601 CON B.N.P. PARIBAS	GESTIONE N. 25/1710 CON EURIZON	GESTIONE N. 13U04003 CON MERRILL LYNCH	GESTIONE N. 212457 CON PICTET	TOTALI
Rimanenze iniziali al 01/01/2010	66.031.203	44.182.104	18.413.640	70.463.080	199.090.027
Aumenti	10.000.000	0	0	0	10.000.000
Conferimenti	10.000.000	0	0	0	10.000.000
Altre variazioni	0	0	0	0	0
Diminuzioni	5.162.624	0	0	0	5.162.624
Prelievi	5.000.000	0	0	0	5.000.000
Altre variazioni	162.624	0	0	0	162.624
Risultato di gestione	355.383	-634.452	367.610	3.852.427	3.940.968
Rimanenze finali al 31/12/2010	71.223.962	43.547.652	18.781.250	74.315.507	207.868.371
Commissioni di gestione	137.190	82.544	55.643	177.982	453.359
Commissioni di negoziazione	0	0	867	11.683	12.550
Imposta sostitutiva	44.422	0	0	550.346*	594.768
Risultato di gestione al lordo delle commiss. e al netto delle imposte	448.151	-551.908	424.120	4.042.092	4.362.455

* Imposta già addebitata sulla gestione al 31/12/2010.

Strumenti finanziari quotati e non quotati

Sono così costituiti:

DESCRIZIONE	VALORE DI BILANCIO	VALORE DI MERCATO
Strumenti finanziari quotati	44.243.766	44.244.133
- titoli di debito	1.500.000	1.500.000 *
- titoli di capitale	33.170.200	33.170.200
- parti di organismi di investimento collettivo del risparmio	9.573.566	9.573.933
Strumenti finanziari non quotati	66.675.319	66.675.319
- titoli di debito	32.543.192	32.543.192
- parti di organismi di investimento collettivo del risparmio	3.306.816	3.306.816
- fondi chiusi	30.825.311	30.825.311 **
Totale generale al 31/12/2010	110.919.085	110.919.452

* Valutati al valore di costo.

** Valutati al valore di conferimento

La loro movimentazione è stata la seguente:

DESCRIZIONE	QUOTATI			NON QUOTATI		TOTALI GENERALI
	Titoli di debito e di Stato	Titoli di capitale	Fondi comuni di investimento	Titoli di debito	Fondi comuni di investimento e Fondi chiusi	
Esistenze iniziali al 1/1/2010	35.794.806	1.013.875	8.174.255	36.000.000	39.001.617	119.984.553
Aumenti	1.500.000	37.262.959	45.248.550	543.192	4.259.656	88.814.357
Acquisti	1.500.000	37.262.959	45.248.550	0	4.259.656	88.271.165
Riprese di valore e rivalutazioni	0	0	0	0	0	0
Trasferimenti a portafoglio immobilizzato	0	0	0	0	0	0
Altre variazioni	0	0	0	543.192	0	543.192
Diminuzioni	35.794.806	5.106.634	43.849.239	4.000.000	9.129.146	97.879.825
Vendite e rimborsi	35.252.614	3.883.185	43.415.615	4.000.000	9.129.146	95.680.560
Rettifiche di valore	0	1.223.449	433.624	0	0	1.657.073
Trasferimenti a portafoglio immobilizzato	0	0	0	0	0	0
Altre variazioni	542.192	0	0	0	0	542.192
Rimanenze finali al 31/12/2010	1.500.000	33.170.200	9.573.566	32.543.192	34.132.127	110.919.085

Le rettifiche di valore di € 1.657.073 sono relative a svalutazioni conseguenti all'adeguamento contabile al minore fra il costo di acquisto ed il prezzo di mercato al 31/12/2010.

Sezione 4 Crediti

Al 31/12/2010 la voce ammonta complessivamente ad € 27.050.084, ed è così composta:

Crediti di imposta:

Credito d'imposta esercizio 96/97 – riportato a nuovo	1.631.523
---	-----------

ALTRI CREDITI:

Ritenute subite e acconti versati	1.586.318
-----------------------------------	-----------

Acconti per acquisto immobili (immobile via Bufalini - Firenze)	23.125.000
---	------------

Altri crediti	707.243
---------------	---------

di cui

– Credito Ires 94/95 richiesto a rimborso	30.483
---	--------

– Accertamento del rimborso risarcitorio dovuto da Banca CRF di competenza del 2010 pagato dalla banca nel gennaio 2011	675.812
---	---------

Varie	948
-------	-----

TOTALE CREDITI AL 31/12/2010	27.050.084
-------------------------------------	-------------------

Il Credito di imposta sopraindicato è quello relativo all'IRPEG 96/97, attualmente utilizzato in compensazione.

La voce acconto imposte accoglie principalmente la ritenuta del 20% di € 1.505.452, praticata da Banca CRF, quale sostituto d'imposta, sul rimborso degli oneri sostenuti dall'Ente per la pratica Cetelem (vendita Findomestic Banca Spa). L'importo lordo del rimborso pari ad € 7.527.259 è stato contabilizzato a Proventi straordinari.

L'importo più importante della voce Crediti è rappresentato dall'acconto in conto prezzo ver-

sato alla Banca CRF nel novembre 2010 per l'acquisto di porzione dell'immobile di via Bufalini in Firenze. Parte dell'immobile è già utilizzato come sede della Fondazione. Una volta concluso il contratto, che si perfezionerà entro il mese di marzo 2011 l'Ente entrerà in possesso anche di altre porzioni dell'immobile che verranno destinate a vari usi, come evidenziato nella Relazione sulla Gestione del presente bilancio.

Sezione 5 Altre voci dell'Attivo

Disponibilità liquide

La voce rappresenta il saldo attivo dei conti correnti bancari e del fondo cassa necessario per le minute spese correnti. È così formata:

C/c 91340/00 presso la Banca CR Firenze	2.181.063
C/c 1662/00 presso la Banca CR Firenze	22.346.780
C/c 115096/00 presso la Banca CR Firenze	2.544.326
C/c T214459 presso Banca Pictet	15.343.965
C/c postale 6887416	200.000
Fondo cassa	174
TOTALE al 31/12/2010	42.616.308

La particolare consistenza degli importi presenti sui c/c al 31/12/2010 e conseguente ad operazioni di vendita di titoli azionari e fondi, avvenute dell'ultima decade del mese di dicembre. Tali vendite hanno contribuito in misura determinante alla formazione di utili di negoziazione. Nel mese di gennaio le somme sono state quasi interamente reinvestite.

Ratei e risconti attivi

La voce risulta così composta:

Ratei attivi:	
su titoli	54.362
Risconti attivi:	
su premi assicurativi	66.648
TOTALE RATEI E RISCONTI ATTIVI al 31/12/2010	121.010

PASSIVO

Prospetto della composizione e delle variazioni del Patrimonio Netto:

Sezione 1 Patrimonio netto

DESCRIZIONE	FONDO DI DOTAZIONE	RISERVA OBBLIGATORIA	RISERVA PER INTEGRITÀ DEL PATRIMONIO	RISERVA EX ART. 12 DLGS 356/90	TOTALE
Saldo iniziale al 1/1/2010	1.139.276.934	108.986.790	20.495.372	4.353.243	1.273.112.339
Diminuzioni	0	0	0	-4.353.243	-4.353.243
Incrementi	4.353.243	0	0	0	4.353.243
Accantonamenti dell'esercizio	0	13.579.989	0	0	13.579.989
Saldi al 31/12/2010	1.143.630.177	122.566.779	20.495.372	0	1.286.692.328

Fondo di dotazione

È incrementato rispetto al precedente esercizio dell'importo di € 4.353.243. Tale incremento deriva dal trasferimento al Fondo di dotazione della Riserva ex art. 12 D.Lgs n. 356/1990, essendo venuto meno il rischio tributario per il quale la Riserva era stata vincolata, come dettagliatamente evidenziato nella nota integrativa al bilancio 2009.

Riserva obbligatoria

È stata incrementata con un accantonamento pari al 20% dell'avanzo del corrente esercizio, in conformità a quanto stabilito con Decreto del Ministero dell'Economia e delle Finanze del 7 aprile 2011. Ha la finalità primaria di salvaguardare nel tempo il valore del patrimonio della Fondazione.

Riserva per l'integrità del patrimonio

È invariata rispetto al precedente esercizio.

Riserva ex art. 12 D. Lgs n. 356/1990

È stata interamente imputata al Fondo di dotazione come sopra evidenziato.

Sezione 2 Fondi per l'attività d'istituto

La voce risulta così composta:

DESCRIZIONE	FONDO DI STABILIZZAZIONE DELLE EROGAZIONI	ALTRI FONDI	TOTALE
Saldo iniziale al 1/1/2010	31.380.947	5.370.040	36.750.987
Utilizzi	0	-4.152.746	-4.152.746
Accantonamenti	12.727.182	4.810.665	17.537.847
Saldi al 31/12/2010	44.108.129	6.027.959	50.136.088

Fondo di stabilizzazione delle erogazioni

È previsto dall'Atto di Indirizzo del 19/4/2001 ed ha la finalità di rendere costante l'attività istituzionale degli esercizi a venire, contenendo la variabilità delle erogazioni. Il risultato dell'esercizio ha permesso un accantonamento al Fondo di € 12.727.182 che lo porta ad una consistenza di oltre € 44.000.000, assicurando la costanza dell'attività erogativa dell'Ente, anche in presenza di eventuali congiunture negative dei mercati finanziari.

Altri fondi per l'attività d'istituto

Il Fondo ha accolto dal 2006 l'accantonamento a favore della Fondazione per il Sud, un soggetto privato costituito il 22 novembre su accordo tra le Fondazioni di origine bancaria e le Associazioni di Volontariato. L'accantonamento che veniva destinato in sede di bilancio interamente al Volontariato è stato suddiviso in parti uguali tra Volontariato (vedi n. 16 dello schema di Conto Economico) e Fondazione per il Sud.

Nel corrente esercizio il Fondo è stato utilizzato per € 4.152.746 attraverso le seguenti operazioni:

– Trasferimento al Fondo per il volontariato	2.137.262
– contribuito a favore iniziativa terremoto Abruzzo	114.945
– versamento a favore Fondazione per il SUD	1.900.539
	4.152.746

L'accantonamento dell'esercizio è stato di € 4.810.655, di cui € 1.810.655, destinati con le modalità sopra descritte, alla Fondazione per il Sud.

Ad Altri Fondi per l'attività d'Istituto si è inoltre accantonato la somma di € 3.000.000, con espressa destinazione all'acquisto di Opere d'arte ed altri beni, ed alla realizzazione di Progetti speciali dell'Ente riguardanti il territorio di riferimento, in modo da effettuare tali iniziative con le risorse maturate nell'esercizio.

Pertanto l'importo che costituisce gli Altri Fondi, al 31/12/2010 è così composto:

– Fondazione per il Sud	3.027.959
– Acquisto di opere d'arte o di valore storico e culturale e per la realizzazione di progetti speciali dell'Ente	3.000.000
	6.027.959

Prospetto della composizione e delle variazioni dei Fondi per rischi e oneri:

DESCRIZIONE	FONDO IMPOSTE E TASSE	FONDO PER RISCHI ED ONERI	TOTALE
Saldo iniziale al 1/1/2010	1.722.373	12.748.600	14.470.973
Utilizzi	-1.700.602	-79.025	-1.779.627
Accantonamenti	2.000.000	0	2.000.000
Altre variazioni	0	2.851.639	2.851.639
Saldi al 31/12/2010	2.021.771	15.521.214	17.542.985

Fondo imposte e tasse

Il Fondo è stato utilizzato nell'esercizio per € 1.700.602 di cui € 1.609.044 per il pagamento dell'imposta capital gain derivante dalle plusvalenze realizzate nel 2009 in regime dichiarativo, ed € 91.558 per il pagamento dell'imposta IRAP. L'accantonamento di € 2.000.000 è a fronte dell'imposta sulle plusvalenze realizzate nel 2010 e dell'IRAP di competenza.

Sezione 3 Fondi per rischi e oneri

Fondo per rischi ed oneri

Il Fondo è stato utilizzato nell'anno 2010 per € 79.025 in seguito al pagamento del residuo debito per il contenzioso fiscale 94/95. L'incremento di € 2.851.639 deriva dall'imputazione al Fondo del rimborso ottenuto dall'Agenzia delle Entrate in seguito all'istanza di rimborso presentata dall'Ente circa la doppia imposizione con Banca CRF sulle imposte pagate e non dovute sul contenzioso 92/93. L'importo faceva parte del prelievo effettuato al Fondo nel bilancio 2009 per la definizione del contenzioso fiscale 92/93.

La consistenza del Fondo al 31/12/2010 è € 15.521.214, di cui € 12.748.000, destinati alla copertura del rischio di rimborso alla Cassa Depositi e Prestiti dell'extra dividendo percepito dall'Ente negli anni dal 2005 al 2008. Tale somma potrebbe essere richiesta alle Fondazioni che volessero recedere dalla partecipazione alla C.D.P. o non volessero subire la conversione delle azioni da privilegiate ad ordinarie, che comporterebbe, come il recesso, la restituzione del dividendo percepito in eccesso.

Il rimanente importo di € 2.772.614 è per il momento prudenzialmente mantenuto accantonato al Fondo, in quanto Banca CR Firenze S.p.A., in proprio e quale incorporante la holding Casse Toscane S.p.A., ha formalmente richiesto all'Ente l'importo che la stessa potrebbe essere tenuta a pagare all'Erario, in qualità di sostituto di imposta, per la mancata applicazione delle ritenute sui dividendi corrisposti all'Ente per tali anni. L'importo copre interamente la richiesta avanzata dalla Banca.

Sezione 4 Trattamento di fine rapporto subordinato

Fondo trattamento di fine rapporto di lavoro subordinato

Tale fondo rappresenta il debito dell'Ente verso i propri dipendenti a titolo di trattamento di fine rapporto maturato fino al 31/12/2010.

Di seguito si riporta la movimentazione di tale fondo avvenuta nell'esercizio:

Saldo iniziale 1/1/2010	282.641
- utilizzi dell'anno	-55.392
- per versamenti al Fondo Previdenza Complementare	-54.152
+ accantonamento di competenza dell'esercizio	78.202
Saldo al 31/12/2010	251.299

Sezione 5 Erogazioni deliberate

Nell'esercizio tale voce ha avuto la seguente movimentazione:

Saldo iniziale al 1/1/2010	43.334.483
Delibere dell'esercizio	34.979.880
Erogazioni dell'esercizio	-39.984.376
Reintroito residui pratiche	-8.438
Saldo al 31/12/2010	38.321.549
di cui:	
a) nei settori rilevanti	28.284.803
b) negli altri settori statutari	10.036.746
Totale	38.321.549

Erogazioni deliberate

La posta evidenzia l'ammontare delle erogazioni per fini istituzionali deliberate dall'Ente nel corso del corrente esercizio e di quelli precedenti, e non ancora pagate al 31/12/2010.

La suddivisione fra "settori rilevanti" e "altri settori statutari" è stata applicata alle delibere assunte dall'1/1/2001.

Sezione 6 Fondo per il volontariato

Nell'esercizio il Fondo ha avuto la seguente movimentazione:

Saldo iniziale al 1/1/2010	5.618.504
- versamenti a favore del Fondo anno 2010	-3.633.928
+ somme provenienti dagli accantonamenti a favore Fondazione per il Sud	2.137.263
+ accantonamento di competenza dell'esercizio	1.810.665
Saldo al 31/12/2010	5.932.504

Nel calcolo dell'accantonamento al Fondo è stato utilizzato il metodo previsto dall'Atto di Indirizzo del 19/4/2001. La base di calcolo è evidenziata nelle informazioni sul conto economico alla voce "Accantonamento al fondo per il volontariato".

Sezione 7 Altre voci del Passivo

Debiti

La voce risulta al 31/12/2010 così composta:

Di natura fiscale:	286.196
Ritenute operate da versare all'Erario	191.509
Imposta su utili GPM	44.422
Contributi previdenziali e assicurativi da versare	50.265
Altri	31.112.749
Fatture da ricevere e accertamento spese	805.063
Acquisizione opere Annigoni - importo da pagare	3.300.000
Acquisizione opere Guarnieri - importo da pagare	4.100.000
Acquisizione partecipazione in ADF - importo da pagare	22.894.067
Altri	13.619
Totale al 31/12/2010	31.398.945

La voce "Altri" è costituita principalmente dai seguenti debiti:

- € 3.300.000 rappresenta il debito residuo in linea capitale che l'Ente ha contratto nel 2007 per l'acquisizione dell'intero corpus delle opere del pittore Piero Annigoni di proprietà dei figli Benedetto e Maria. Il costo complessivo di tale acquisto è stato definito in € 5.000.000 e viene corrisposto con rate semestrali in base ad un piano di ammortamento stabilito con atto redatto fra le parti.
- € 4.100.000 rappresenta il debito residuo in linea capitale che l'Ente ha contratto a fine 2010 per l'acquisizione dagli eredi di opere del pittore Luciano Guarnieri. Il costo complessivo di tale acquisto è stato definito in € 4.500.000 e viene corrisposto con rate semestrali in base ad un piano di ammortamento stabilito con atto redatto fra le parti.
- € 22.894.067 rappresenta l'importo da assolvere, in relazione alla dilazione di pagamento sull'acquisizione della partecipazione Aeroporto di Firenze Spa, come meglio evidenziato nella Relazione sulla Gestione.

Ratei e risconti passivi

La voce risulta al 31/12/2010 così composta:

Ratei passivi:

Ratei passivi su interessi passivi al 31/12/2010	243.580
--	---------

Rappresenta il rateo per gli interessi passivi maturati e le spese di competenza, dell'esercizio 2010, corrisposti nel 2011.

INFORMAZIONE SUI CONTI D'ORDINE

Composizione dei conti d'ordine:

Beni presso terzi	414.050.377
– Titoli a custodia presso terzi	80.371.339
– Partecipazioni a custodia presso terzi	331.610.284
– Opere d'arte presso terzi	2.068.754
Impegni di erogazioni	2.030.000
Altri conti d'ordine	62.277.146
– Impegno acquisto titoli	62.277.146
Totale conti d'ordine al 31/12/2010	478.357.523

Di seguito si riporta il dettaglio dei singoli componenti dei conti d'ordine:

BENI PRESSO TERZI

Partecipazioni depositate presso terzi

PARTECIPAZIONE	DEPOSITARIO	N. AZIONI	V.N. UNITARIO	V.N. TOTALE
Banca CR Firenze Spa	Banca CR Firenze	85.276.948	1,00	85.276.948
Banca Intesa San Paolo Spa	Banca CR Firenze	400.287.395	0,52	208.149.446
Cassa Depositi e Prestiti Spa	Banca CR Firenze	3.600.000	10,00	36.000.000
Aeroporto di Firenze Spa	Banca CR Firenze	1.581.082	1,00	1.581.082
Cesvit Spa	Cesvit Spa	11.672	51,65	602.808
Totale al 31/12/2010		490.757.097		331.610.284

Opere d'arte presso terzi

Sono costituite dalle opere d'arte di proprietà depositate presso terzi a titolo di comodato, il cui dettaglio è evidenziato nell'allegato al bilancio dedicato alle Opere d'arte dell'Ente.

Impegni di erogazioni

Rappresentano le erogazioni deliberate a valere sull'esercizio 2011 per complessivi € 2.030.000.

Altri conti d'ordine

L'impegno acquisto titoli rappresenta il residuo al 31/12/2010 nella sottoscrizione di Fondi Chiusi di cui di seguito si riporta il dettaglio:

FONDO CHIUSO	VERSAMENTI	IMPEGNO INIZIALE	IMPEGNO RESIDUO	RIMBORSI PROQUOTA	VALORE CONTABILE
Fondo Chiuso Toscana Venture	2.000.000	2.000.000	0	0	2.000.000
Fondo Chiuso Centro Impresa	7.002.047	8.000.000	997.953	1.136.000	5.866.047
Fondo Chiuso Principia Fund	1.805.031	2.000.000	194.969	4.162	1.800.869
Fondo F2i	16.499.028	60.000.000	43.500.972	757.381	15.741.647
Toscana Innovazione	900.000	3.000.000	2.100.000	0	900.000
Perennius Global Value	3.023.036	6.000.000	2.976.964	0	3.023.036
Perennius Asia Pacific (\$ 6.000.000 al cambio di 1,5)	1.133.712	4.000.000	2.866.288	0	1.133.712
Fondo Atlante	360.000	10.000.000	9.640.000	0	360.000
	32.722.854	95.000.000	62.277.146	1.897.543	30.825.311

L'Ente ha nel tempo sottoscritto impegni verso Fondi Chiusi che impiegano il capitale raccolto dalle Fondazioni di origine bancaria per iniziative a favore del territorio e della ricerca scientifica. L'Ente ha sottoscritto tali impegni nell'ottica di potenziare il suo intervento in questi settori, seguendo cioè i principi richiamati dalla disciplina sulle Fondazioni bancarie.

Il principale impegno è verso il Fondo F2i (Fondo Italiano per le infrastrutture). Tale fondo, costituitosi nel 2007, ha l'obiettivo di finanziare le grandi opere del paese.

Nel corso del 2010 i Fondi hanno effettuato rimborsi parziali "Pro-quote" in linea capitale per € 1.897.543.

La voce **Altri**, nel precedente bilancio, presentava l'importo di € 7.500.000, che rappresentava l'impegno assunto da Banca CR Firenze alla restituzione degli importi pagati nel 2008 dall'Ente e contabilizzati ad oneri, relativamente a spese legali e di arbitrato sostenuti per la vicenda Cetelem (arbitrato con BNP Paribas per vendita Findomestic). Con la restituzione dell'importo avvenuta nel 2010 il conto d'ordine è stato eliminato.

PARTE C - INFORMAZIONI SUL CONTO ECONOMICO

Sezione 1 Risultato delle gestioni patrimoniali individuali

Totale risultato di gestione al 31/12/2010	4.362.455
---	------------------

Il dettaglio è indicato nella Sezione 3 dell'Attivo alla voce "Strumenti finanziari non immobilizzati".

Sezione 2 Dividendi e proventi assimilati

Composizione della voce "Dividendi e proventi assimilati":

Da altre immobilizzazioni finanziarie	62.331.269
Banca CR Firenze Spa	22.560.869
Banca IntesaSanpaolo Spa	32.022.992
Cassa Depositi e Prestiti Spa	3.085.714
Aeroporto di Firenze Spa	158.108
Enel Spa	2.387.500
Eni Spa	2.030.000
Generali Spa	86.086

I dividendi sono al lordo dell'imposta dovuta nella misura del 33% sull'imponibile del 5%.

Sezione 3 Interessi e proventi assimilati

Composizione della voce "Interessi e proventi assimilati"

Da strumenti finanziari non immobilizzati	562.827
– proventi lordi	643.231
– imposta	–80.404
Da crediti e disponibilità liquide	78.960
– interessi lordi	108.164
– imposta	–29.204
Totale al 31/12/2010	641.787

Interessi da strumenti finanziari non immobilizzati

Sono costituiti per la quasi totalità da interessi sulle obbligazioni in portafoglio.

Interessi da crediti e disponibilità liquide

Sono costituiti dagli interessi maturati sulle disponibilità liquide depositate nei conti correnti bancari aperti presso la Banca CR Firenze Spa.

Sezione 4
Rivalutazione
(svalutazione netta)
di strumenti
finanziari non
immobilizzati

Al 31/12/2010 sono state eseguite le seguenti rettifiche di valore per riportare alcuni titoli del portafoglio non immobilizzato al valore di mercato:

RIVALUTAZIONI/SVALUTAZIONI AL 31/12/2010	-1.657.073
Svalutazioni	
Titoli di capitale	-1.223.449
Fondi comuni di investimento	-433.624

La svalutazione dei titoli di capitale è riferita alle azioni Eni, quella dei Fondi alle Sicav Duemme.

Sezione 5
Risultato della
negoiazione di
strumenti finanziari
non immobilizzati

Il risultato complessivo ottenuto nel 2010 dalla negoziazione di strumenti finanziari non immobilizzati viene evidenziato dalla seguente tabella:

RISULTATO AL 31/12/2010	2.601.963
utile su negoziazione titoli di debito	1.303.421
utile su negoziazione titoli di capitale	153.566
utile su negoziazione fondi comuni di investimento	1.373.667
- perdita su negoziazione titoli di capitale	-73.802
- imposta sostitutiva/capital gain	-154.889

Sezione 10
Oneri

Gli oneri di diversa natura che al 31/12/2010 compongono la voce per un totale di € 8.484.848 sono così composti:

COMPENSI E RIMBORSI SPESE ORGANI STATUTARI	IMPORTO
Consiglio di amministrazione	634.180
Comitato di indirizzo	272.375
Collegio Revisori	98.765
Rimborso spese Membri Commissioni	3.718
Totale al 31/12/2010	1.009.038

ONERI PER IL PERSONALE	IMPORTO
Stipendi del personale dipendente	1.114.430
Contributi su stipendi personale dipendente	304.670
Spese per formazione	7.655
Accantonamento al fondo trattamento fine rapporto	78.202
Altre spese per il personale	1.524
Collaborazioni continuative	29.070
Totale al 31/12/2010	1.535.551

Alla chiusura dell'esercizio 2010, la struttura operativa dell'Ente è formata da 21 dipendenti a ruolo e da 1 unità distaccata dall'azienda bancaria, ed è così composta:

- Direzione Generale
- Segreteria Generale
- Settore Analisi Proposte e Progetti
- Settore Progetti culturali motu proprio e Ufficio comunicazione
- Settore Programmazione e Monitoraggio
- Settore Contabilità Generale Bilancio e Consessi
- Settore Servizi Generali

Situazione del Personale al 31/12/2010

	RISORSE 31/12/2010	RISORSE 31/12/2009
Dirigenti	4	4
Quadri	2+1*	3+1*
Impiegati	13	10
Subalterni	2	2
Totale	22	20

(*) distaccati dall'azienda bancaria (Banca CR Firenze)

Nel 2010 un quadro è andato in pensione.

ONERI PER CONSULENTI E COLLABORATORI ESTERNI	IMPORTO
Compensi a professionisti per assistenza e consulenza	708.448
Totale al 31/12/2010	708.448

Si tratta per la maggior parte degli oneri sostenuti per prestazioni di società e professionisti in merito a ricorsi, consulenze legali, fiscali, e per la cura del patrimonio immobiliare. Se ne riporta un raggruppamento per tipologia:

TIPOLOGIA DI SPESA	IMPORTO
Monitoraggio partecipazioni strategiche e analisi gestione del patrimonio	236.140
Assistenza legale e tributaria	343.203
Assistenza e consulenza tecnica, immobiliare e del lavoro	125.365
Varie	3.740
Totale al 31/12/2010	708.448

ONERI PER LA GESTIONE DEL PATRIMONIO	IMPORTO
Commissioni su gestioni patrimoniali	453.359
Commissioni su altri investimenti finanziari	29.704
Oneri per consulenze finanziarie	87.633
Totale al 31/12/2010	570.696

INTERESSI PASSIVI ED ALTRI ONERI FINANZIARI	IMPORTO
Totale al 31/12/2010	34.805

Sono gli interessi passivi di competenza del 2010, relativi alla rata del piano ammortamento pagata nel febbraio 2011, agli eredi del pittore Piero Annigoni, per l'acquisizione di opere dell'artista.

COMMISSIONI DI NEGOZIAZIONE	IMPORTO
Commissioni su gestioni patrimoniali	12.550
Totale al 31/12/2010	12.550

Sono riferite principalmente dalle commissioni di negoziazione quali risultano dagli estratti conto delle Gestioni patrimoniali, inviati periodicamente dai singoli gestori. Il dettaglio è indicato nella Sezione 3 dell'Attivo alla voce "Strumenti finanziari non immobilizzati".

AMMORTAMENTI	IMPORTO
Ammortamento mobili	12.042
Ammortamento macchine elettroniche	9.639
Ammortamento macchine e attrezzature varie	23.837
Totale al 31/12/2010	45.518

La voce accoglie le rettifiche di valore operate sulle immobilizzazioni materiali.

ACCANTONAMENTI	IMPORTO
Accantonamento al Fondo imposte e tasse	2.000.000
Totale al 31/12/2010	2.000.000
Importi arrotondati	
Plusvalenze soggette a tassazione	7.700.000
Tassazione dividendi (5% dividendi)	3.100.000
Importo erogazioni liberali deducibili	-4.000.000
Altri	100.000
Totale imponibile IRES	6.900.000
Stima Imposta IRES	1.897.500
Stima imposta IRAP 2010	102.500
Accantonamento al Fondo imposte e tasse al 31/12/2010	2.000.000
Fondo imposte e tasse al 31/12/2010	2.021.770

ALTRI ONERI	IMPORTO
Spese person. distacc. da CRF	75.125
Postali e telefoniche	56.293
Stampa e acquisto pubblicazioni	191.818
Contributi 2/3 INPS	84.891
Cancelleria e stampati	73.502
Quote associative istituzionali	9.160
Quote associative amministrative	74.738
Acquisto e manutenzione software	60.394
Inserzioni e abbonamenti	113.275
Assicurazioni	60.087
Spese di rappresentanza	40.932
Spese varie	550.286
Spese manutenzione beni immobili	202.413
Spese utenze	6.996
Commissioni varie	14.236
Spese viaggio e trasporto	30.556
Spese siti web	5.376
Pulizie varie	51.352
Canoni passivi auto (Arval)	18.882
Canone servizio Internet	28.564
Spese vigilanza	67.776
Onere digitalizzazione opere d'arte Ente CRF (di cui € 21.000 pagati alla Fondazione Rinascimento Digitale)	91.800
Spese condominio via Montebello (Firenze)	3.259
Spese allestimento nuovi uffici Ente CRF	656.531
Totale al 31/12/2010	2.568.242

Sezione 11 Proventi straordinari

La voce è così composta:

PROVENTI STRAORDINARI	IMPORTO
Proventi vari	16.226
Imposta sostitutiva su gestione Pictet addebitata dal gestore nel 2009	198.863
Corrispettivo per rinuncia a prelazione su Findomestic Banca Spa	7.527.260
Rimborso risarcitorio da Banca CRF per ritardo operazione compravendita immobile via Bufalini	675.812
Totale al 31/12/2010	8.418.161

L'importo di € 7.527.260 costituisce il corrispettivo pattuito con Banca CRF Spa per la rinuncia, da parte dell'Ente, all'esercizio del diritto di prelazione sulla quota del 50% del capitale di Findomestic Banca Spa, ceduta da Banca CR Firenze a BNP Paribas.

L'importo di € 675.812 è stato concordato fra l'Ente e Banca CRF quale importo risarcitorio per il ritardo nella trattativa per l'acquisto di parte dell'immobile di via Bufalini. Il contratto di acquisto definitivo verrà stipulato entro la fine del mese di marzo 2011.

Sezione 13 Imposte

La voce è così composta:

IMPOSTE	IMPORTO
ICI	13.200
Bolli	696
Imposta comunale Cosap	153.484
Imposta registro	135.145
Altri oneri tributari	11.247
Totale al 31/12/2010	313.772

Analogamente ai precedenti esercizi i proventi sono stati rilevati al netto delle imposte e delle ritenute. Pertanto nelle imposte e tasse non figura la ritenuta fiscale su proventi da depositi bancari, né l'imposta sostitutiva su rendite da investimento in titoli e gestioni patrimoniali, come previsto dall'Atto di indirizzo del 19 aprile 2001.

Sezione 14 Accantonamento alla riserva obbligatoria

L'accantonamento alla riserva obbligatoria al 31/12/2010 è stato calcolato nel rispetto del Decreto del Ministero dell'Economia e delle Finanze del 7 aprile 2011, che lo ha determinato nella misura del 20% dell'avanzo dell'esercizio.

Avanzo dell'esercizio	67.899.942
Accantonamento a Riserva obbligatoria pari al 20% dell'avanzo	13.579.988

Sezione 15 Erogazioni deliberate in corso d'esercizio

Per il raggiungimento degli scopi statutari il Consiglio di Amministrazione ha deliberato nel corso dell'esercizio 2010 iniziative che hanno dato o che daranno luogo all'attribuzione di contributi in denaro. Maggiori informazioni sulle delibere e la loro articolazione per settori si ritrovano nella sezione dedicata al Bilancio di missione.

Nel bilancio 2010 gravano a carico del conto economico le seguenti delibere:

Settori Rilevanti	27.636.579
Altri settori Statutari	7.343.300
Reintroito delibere anni precedenti decadute	-8.437
Totale al 31/12/2010	34.971.442

Le delibere assunte nell'esercizio ammontano in totale ad € 34.979.879 di cui € 34.971.442 con fondi provenienti dall'esercizio corrente, come evidenziato dallo schema di bilancio del Conto Economico.

La tabella sotto riportata chiarisce il collegamento fra i due diversi importi.

DELIBERE ASSUNTE NELL'ESERCIZIO 2010	SETTORI RILEVANTI	ALTRI SETTORI STATUTARI	TOTALE
Con fondi proveniente dall'esercizio corrente	27.636.579	7.343.300	34.979.879
Reintegro delibere precedenti esercizi decadute	616.563	-625.000	-8.437
TOTALI	28.253.142	6.718.300	34.971.442

Sezione 16 Accantonamento al fondo per il volontariato

La misura dell'accantonamento è stata definita dall'Atto di indirizzo del 19/4/2001 in un quindicesimo del risultato della differenza tra l'avanzo dell'esercizio e l'accantonamento alla Riserva obbligatoria, tenendo conto dell'importo minimo (50% dell'avanzo di esercizio) da destinare ai settori rilevanti. Tale accantonamento è stato poi suddiviso nella misura di ½ da destinare alla Fondazione per il Sud, in base ad un protocollo di intesa fra le Fondazioni di origine bancaria e le Associazioni di Volontariato. Attualmente è in corso presso l'ACRI una revisione degli accordi per quanto riguarda la destinazione del contributo alla Fondazione per il Sud.

Di seguito il calcolo per l'accantonamento al Fondo per il volontariato:

Avanzo dell'esercizio 2010	67.899.942
- accantonamento a Riserva obbligatoria pari al 20% dell'avanzo	-13.579.988
Determinazione base di calcolo	
Differenza fra Avanzo e Accantonamento alla Riserva Obbligatoria	54.319.954
Base di calcolo	54.319.954
Accantonamento al Fondo per il Volontariato ext art. 15 L. 266/51	1.810.665
pari alla metà di 1/30 della base di calcolo	

Sezione 17 Accantonamenti ai fondi per l'attività d'istituto

Accantonamento ad Fondo stabilizzazione delle erogazioni al 31/12/2006	12.727.182
---	-------------------

Accantonamento al Fondo di stabilizzazione delle erogazioni

Il risultato dell'esercizio 2010 ha permesso un accantonamento di € 12.727.182. Tale accantonamento porta il Fondo relativo alla consistenza di € 44.108.129 assicurando la costanza dell'attività erogativa dell'Ente, anche in presenza di eventuali congiunture negative dei mercati finanziari.

Accantonamento ad Altri Fondi per l'attività d'istituto al 31/12/2010	4.810.665
--	------------------

Accantonamento ad Altri fondi per l'attività d'Istituto

Dall'esercizio 2006 viene eseguito un accantonamento a questo Fondo nella stessa misura di quello previsto per il Volontariato, da destinarsi come erogazione a favore della Fondazione per il Sud, in applicazione del Protocollo di intesa fra le Fondazioni bancarie e le Associazioni di Volontariato.

L'importo accantonato nell'esercizio per tale scopo è pari ad € 1.810.665.

Nel presente esercizio è stato inoltre effettuato agli Altri fondi per l'attività d'istituto un accantonamento di € 3.000.000. Tale accantonamento è destinato a coprire gli acquisti di opere d'arte o altri beni, in modo da eseguire gli stessi con le risorse dell'esercizio.



Manifattura di Doccia, *Trionfo* (fantasia marina), sec. XVIII, porcellana dipinta e corallo rosso, altezza cm 35,5



Stefano della Bella, *Carosello notturno nel Giardino di Boboli*, 1637, pietra di paragone dipinta, cm 43,5x58,8

SALA 5 - ARTE APPLICATA E OGGETTISTICA



Collezione soldatini "Alberto Predieri", Bandiere Russe, lega di piombo



Collezione soldatini "Alberto Predieri", Francia - Lancieri Olandesi della Guardia, lega di piombo

ALLEGATI AL BILANCIO

BENI MOBILI D'ARTE

AUTORE	TITOLO	COSTO
Ademollo Carlo	Studio di Frate pittore	2.582
Alinari Luca	–	3.693
Allori Alessandro	Beatus qui allidit parvulos suos ad petram	15.494
Andrea della Robbia	Cristo in pietà	309.874
Anonimo toscano metà sec. XIX	Veduta di Piazza della Signoria (ante 1866)	41.317
Bacciarelli Marcello	Leopoldo di Asburgo Lorena giovinetto a Vienna	51.646
Balestra Antonio	Crocifissione	7.747
Beato Angelico	Dipinto raffigurante <i>Santo Domenicano</i>	1.800.000
Bechi Luigi	Il Castello	775
Bechi Luigi	La raccolta delle olive	85.000
Benedetto A.O. Santi Buglione	Testa di Gesù in Terracotta	30.987
Berlinghieri J.	Disperazione – scultura in bronzo	2.582
Bernardini Fernando	Veduta studio Annigoni	4.500
Bernardini Piero	Via di Marignolle	620
Bernardini Piero	Ritratto di Ojetti	516
Berti Antonio	Primavera – scultura	51.646
Biagiotti	Presepio	671
Biagiotti	Ippodromo delle Cascine	671
Bianchini Bartolomeo	Una fiera	206.583
Bistolfi Leonardo	Ritratto di Sibilla Aleramo	2.066
Blanchard Jacques (cerchia)	Madonna col bambino in un paesaggio	15.494
Boccacci Marcello	Ritratto	1.808
Boccacci Marcello	Cascine	2.324
Boccacci Marcello	Vaso con rose	2.582
Boccacci Marcello	Giovane	775
Boccacci Marcello	Ragazza con fazzoletto in testa	775
Boccacci Marcello	Vecchia con cappello	775
Boccacci Marcello	Ragazza vestita di nero	775
Boccacci Marcello	Ragazza con tazza	1.549
Boccacci Marcello	Paesaggio con case	2.324
Boccacci Marcello	Paesaggio	2.324
Boccacci Marcello	Busto di fanciullo (cinque piccoli cartoni)	3.873
Boccacci Marcello	Busto di fanciullo (tre piccoli ritratti)	2.324
Boccacci Marcello	Ritratto di fanciullo	775
Boccacci Marcello	Veduta di Arezzo	671
Boldini Nistico Zino	–	2.324
Bonechi Matteo (attr.)	S. Caterina	2.582
Borrani Odoardo	Il richiamo del contingente	258.228
Bossoli Carlo	Veduta della Piazza del Duomo a Siena	51.646
Bottega dei Bassano	Scena campestre	4.132
Bottega di L. Cardi (il Cigoli)	Deposizione	10.329
Botticini Francesco	Madonna che adora Gesù Bambino in un Paesaggio	309.874

AUTORE	TITOLO	COSTO
Brabant Bruxelles sec. XVI	Scena pastorale - arazzo	10.329
Brabant Bruxelles sec. XVI	Scena pastorale - arazzo	61.975
Brass Italice	Veduta di Venezia	25.823
Bruzzi Stefano	Pecora	10.329
Bruzzi Stefano	Contadina	15.494
Bruzzi Stefano	Campagna	15.494
Bucci Mario	Fruttiera di mandorle verdi	1.549
Bueno Antonio	Pastello - volto di bambina	100
Cabianca Vincenzo	Tramonto a Castiglioncello	15.494
Cabianca Vincenzo	Pia dei Tolomei condotta al castello di Maremma	18.000
Caccia Guglielmo	S. Barbara	7.747
Cafissi	Veduta di Firenze	671
Caldini Giancarlo	Veduta di Firenze	671
Caligiani Alberto	Vecchia	516
Campana Dino	"Il più lungo giorno" - manoscritto	213.425
Canella Carlo	Veduta di Piazza del Granduca	51.646
Canella Carlo	Progetto di facciata del Duomo di Firenze	61.975
Cannicci Niccolò	Maremma	30.987
Cannicci Nicola	Triste inverno	142.150
Cannicci Niccolò	Le gramignaie al fiume	206.583
Caponi Dino	La Chiesa del Cestello	671
Cappellini Alfiero	Firenze da Piazzale Michelangelo	671
Carena Felice	Cavalli	1.549
Casciaro Giuseppe	Strada con pioggia	5.165
Casciaro Giuseppe	Casolare a Sejano	6.197
Casorati Felice	La vestale	49.600
Cecconi Eugenio	Paesaggio verde	10.329
Cecconi Eugenio	Architetture e cupole arabe	7.747
Cecconi Eugenio	Casolare con due figure	25.823
Cecconi Eugenio	La lacciaia	380.000
Celesti Andrea	Natività	3.099
Celesti Andrea	Adorazione dei Magi	3.099
Cherubino e Giovanni Alberti	Cristo flagellato	129.114
Chini Galileo	Versilia, strada vecchia	10.329
Chini Galileo	Versilia, strada nuova	10.329
Chini Galileo	Dipinto raffigurante <i>Sacra conversazione</i>	10.330
Ciani Cesare	Bambina nel pollaio	10.329
Ciardi Beppe	Veduta di mare	10.329
Cioli Valerio	Scultura-Fauno che munge una capretta	83.000
Colacicchi Giovanni	San Gimignano	20.658
Collalto	Veduta di Firenze	671
Conti Francesco	Santa Lucia	140.000
Conti Primo	Ritratto della contessa Ricci-Crisolini	30.987
Conti Primo	Ritratto di giovane donna con velo bianco	30.987
Conti Primo	Uomo col fiasco	51.646
Conti Primo	Natura morta	110.000
Conti Primo	Omaggio al Petrarca	60.000

AUTORE	TITOLO	COSTO
Corvi Domenico	L'allegoria della Toscana e del libero commercio	20.658
Costa Nino	Anzio	77.469
Costetti Giovanni	Annunciazione	10.329
Crepet Angelo Maria	Tristezza invernale	10.329
Crespi Benedetto-Il Bustino	Madonna che allatta	12.911
Cristoforo dell'Altissimo	Ritratto di Cardinal Bembo	6.197
Cromek Hartley Thomas	Veduta da Bellosguardo	5.165
D'Ancona Vito	Parco reale	36.152
Danti Piero	Fiancata della Chiesa della SS. Annunziata	3.099
De Chirico Giorgio	Cavallo	30.987
Della Bella Stefano	Carosello notturno nel giardino di Boboli	300.000
Donati Lazzaro	Frutta	1.549
Dreoni Arrigo	Firenze con artisti in primo piano	671
Esposito Gaetano	Tre bambini	7.230
Fachot C.N.	Veduta del giardino di Boboli, Pitti e Firenze	10.329
Farulli Fernando	Rampe del Romito	671
Fattori Giovanni	Bovi al pascolo	413.166
Fattori Giovanni	Ritratto femminile di profilo sinistro - l'Inglesina	180.760
Fattori Giovanni	Soldati su strada di campagna	206.583
Fattori Giovanni	Soldati in riposo	206.583
Ferretti Giandomenico	Arlecchino pittore	64.557
Ferretti Giandomenico	Arlecchino studioso	64.557
Ferretti Giandomenico	Arlecchino medico	64.557
Ferretti Giandomenico	Arlecchino aggredito	64.557
Ferretti Giandomenico	Arlecchino reduce dalla guerra	64.557
Ferretti Giandomenico	Arlecchino maestro di danza	64.557
Ferretti Giandomenico	Arlecchino respinto dall'amante	64.557
Ferretti Giandomenico	Arlecchino servo imbroglione	64.557
Ferretti Giandomenico	Arlecchino ricamatore	64.557
Ferretti Giandomenico	Arlecchino brigante	64.557
Ferretti Giandomenico	Arlecchino cuoco	64.557
Ferretti Giandomenico	Arlecchino ghiottone	64.557
Ferretti Giandomenico	Arlecchino campagnolo	64.557
Ferretti Giandomenico	Arlecchino smascherato	64.557
Ferretti Giandomenico	Arlecchino gran signore	64.557
Ferretti Giandomenico	Arlecchino padre di famiglia	64.557
Ferrini Dario	Piazza Torquato Tasso	671
Fiasella Domenico (attr.)	Cristo e Apostolo	3.099
Fillide Giorgi Levasti	Alberi	1.033
Fillide Giorgi Levasti	Natura morta - servizio da caffè	5.165
Focardi Ruggero	Spiaggia con sterpi	6.197
Fontana Antonia	Scultura	1.937
Foschi Pier Francesco	S. Giovanni Evangelista che scrive il Vangelo	41.317
Furini Francesco	Giuditta e la fantesca nella tenda di Oloferne	103.291
Furini Francesco	La cacciata dal Paradiso terrestre	103.291
Furini Francesco	Loth e le figlie	103.291
Furini Francesco (attr.)	San Giovannino nel deserto	10.329

AUTORE	TITOLO	COSTO
Gabbiani Anton Domenico	Ritratto dell'Eletrice Palatina A.M. Ludovica Medici	90.000
Garinei M.	La Chiesa di S. Andrea nel ghetto di Firenze	1.033
Gelati Lorenzo	Veduta di Firenze dal Ponte S. Niccolò	30.987
Gelati Lorenzo	Firenze dall'Arno	85.000
Gemignani Sineo	Firenze e i suoi monumenti	671
Ghiglia Oscar	Natura morta con rose in vaso	20.658
Ghiglia Oscar	Pomodori	5.165
Giampietrino	Cristo incoronato di spine	7.747
Gifford E.A.	Veduta di Firenze da Monte alle Croci	7.747
Gigante Giacinto	La mucca	2.066
Gigante Giacinto	Convento ad Amalfi	25.823
Ginori factory - Doccia	Trionfo - Opera in corallo e porcellana	230.000
Gioli Francesco	Acquaiola	61.975
Gioli Francesco	Campagna con figure	20.658
Gioli Francesco	Marina	12.911
Gioli Francesco	Vecchia con bambina	7.747
Gioli Francesco	Bilance a bocca d'Arno	36.153
Gioli Francesco	Primavera	77.469
Gioli Francesco	Ponte alla Carraia e Piazza Goldoni	25.823
Gioli Luigi	Cavalli in pastura	25.824
Gioli Luigi	Asino e Cavallo nella stalla	10.330
Gioli Luigi	Bosco con pastore	20.659
Gioli Luigi	L'abbeverata	51.646
Gordigiani Edoardo	Chiesetta	2.583
Gordigiani Edoardo	Paesaggio	3.100
Gordigiani Edoardo	Aci Trezza - Marina	3.616
Gordigiani Eduardo	Neve	4.133
Gordigiani Michele	Scena silvestre	10.330
Gori Gino Paolo	Cupole e campanili fiorentini	672
Granchi Vittorio	Ritratto del Trinca	1.033
Grazzini Renzo	Veduta di Firenze con operai	672
Griselli Italo Orlando	Testa femminile	5.166
Guardi Francesco (attr.)	Natura morta - 1	1.550
Guardi Francesco (attr.)	Natura morta - 2	1.550
Guarnieri Luciano	Dipinti ad olio	300.000
Ignoto	Interno di chiesa	672
Ignoto	Veduta di Firenze	672
Ignoto	San Miniato al Monte	672
Ignoto	Chiesa	672
Ignoto (1400)	Acquasantiera	5.166
Ignoto-Bruxelles sec. XVII	Scene di caccia - arazzo	51.647
Kienerk Giorgio	Pagliai e polli	15.495
Landi	Veduta di Firenze	672
Landi	Veduta di Firenze	672
Lega Silvestro	Il garofano rosso	61.976
Lenzi C.	Piazza Stazione	672
Lenzi C.	Ponte Vecchio	672

AUTORE	TITOLO	COSTO
Levy Moses	Donna al mare	7.748
Lippi Filippino	Madonna con Bambino e Angioli	7.746.854
Loffredo S.	Duomo di Firenze	672
Loffredo S.	S. Maria del Fiore, Battistero e Palazzo Vecchio	672
Lomi Giovanni	Marina	12.912
Lotti Dilvo	Firenze	672
Maestro del Figliuol Prodigio	Trittico a sportelli con all'interno La Pietà	113.621
Maestro lucch sec. XVI	S. Rocco	12.912
Manaresi Antonio	Barche da pesca	20.659
Mannucci Giovanni	Giovane donna	5.166
Marchig Gianni	Testa di donna	1.550
Mariotto di Nardo	Tabernacolo con Madonna e Bambino	46.482
Martinelli Giovanni	Compianto su Cristo morto	25.824
Mecherini Amelia	Pensionati in attesa	2.582
Mecherini Amelia	La banca dei poveri	10.329
Milesi Alessandro	Banchina a mare	1.292
Minnucci Fabroni Bianca	Tramonto verso Marradi	2.583
Mogalli Cosimo	n. 2 lastre incise raffiguranti scene processionali	45.000
Morelli Domenico	Ritratto di bambina in piedi	5.165
Moricci Giuseppe	Piazza del Mercato vecchio a Firenze	10.330
Moschi Mario	Lottatori	3.100
Moschi Mario	Ritratto di Enrico Barfucci	2.325
Nei modi di R. Sernesi	Paesaggio	2.582
Opere Banca CR Firenze	Varie opere	1.553.500
Opere eredità Carlo de Carlo	Varie opere	7.500.000
Opere Pietro Annigoni	Collezione opere di Pietro Annigoni	5.000.000
Pacino da Buonaguida	S. Tommaso Bechet	258.229
Pacino da Buonaguida	S. Bartolomeo	258.229
Pacino da Buonaguida	S. Giovanni	258.229
Pacino da Buonaguida	S. Zanobi	258.228
Palizzi Filippo	Interno di stalla	92.962
Panerai Ruggero	Pecore nel bosco	5.165
Parigi Pietro	Uomo zoppo	1.033
Parronchi Alessandro	Collezione	250.000
Passigli Carlo	Veduta di una strada campestre	2.066
Patch Thomas	Veduta di Firenze	413.166
Patch Thomas	Ponte a Santa Trinita dal Ponte alla Carraia	350.000
Patch Thomas	Veduta di Firenze dall'Arno durante il Carnevale	475.000
Perugino Pietro	Cristo in Pietà	619.748
Petrini G. Antonio	S. Domenico	15.494
Petrini Giuseppe Antonio	Due Astronomi	20.658
Peyron Guido	Nudo	1.033
Peyron Guido	Olio su cartone "Anna"	3.360
Peyron Guido	Nudo alla finestra	16.080
Pietri Piero	Puma	775
Pietro di Chellino	Incoronazione della Vergine	309.874
Poli Gherardo	Piazza di Livorno con reparti di cavalleria	206.583

AUTORE	TITOLO	COSTO
Poli Gherardo	Truppe che s'imbarcano nel porto di Livorno	206.583
Pozzi Ennio	Natura morta con pesci	1.549
Pozzi Ennio	Frutta	1.549
Pozzi Ennio	Ritratto di bambina	516
Prassitele (copia)	Satiro - Torso maschile in marmo	51.646
Puccini Mario	Vele rosse	51.646
Raimondi Aldo	Cantiere navale	2.582
Reschi Pandolfo	Veduta di Firenze dalle Cascine	206.583
Rivalta Augusto	S. Giovannino	10.329
Rivalta Augusto	San Giovannino	10.329
Rosai Bruno	Veduta di Firenze	671
Rosai Ottone	Paese (1)	41.317
Rosai Ottone	Paese (2)	41.317
Rosai Ottone	Ritratto	1.033
Rosai Ottone	Via San Leonardo	20.658
Rossano Federico	Tempio di Nettuno	3.099
Sabatelli Gaetano	Natività	2.582
Sabatelli Gaetano	Compianto sotto la croce	2.582
Sabatelli Luigi	Tigre assalita da due cacciatori	175.000
Sabatini Giuseppe	Ritratto di signora	2.582
Sabatini Giuseppe	Ritratto di vecchio	2.582
Sabatini I.	Vedute	1.033
Sacchetti Giorgio	Veduta da Costa San Giorgio	2.582
Sacheri Giuseppe	Navi nel porto	7.747
Savini Marfori Filippo	Il sermone della montagna	3.615
Scacciati Andrea	Mazzo di Fiori n. 1	38.734
Scacciati Andrea	Mazzo di Fiori n. 2	38.734
Scarselli D.	Vicolo di Firenze	1.549
Schiavo Paolo	Bambino in trono e angeli	380.000
Schifano Luciano	(n. 2 dipinti)	5.681
Scuola bologn. sec. XVIII	Crocifisso e Santi	1.291
Scuola bologn. sec. XVIII	Pietà	5.165
Scuola bologn. sec. XVII	S. Pietro	2.582
Scuola bologn. sec. XVII	Putti che mietono	3.099
Scuola dei Bassano	Annunzio dell'Angelo ai pastori	10.329
Scuola di Donatello	Bassorilievo marmoreo	15.494
Scuola di Moretto da Brescia	S. Cristoforo	15.494
Scuola emiliana sec. XVI	Deposizione	3.615
Scuola Eur. Centr. sec. XIX	Ritratto di Anatolio Demidoff negli Urali	5.165
Scuola fiamminga sec. XVI	Cristo al Giudizio	3.099
Scuola fiamminga sec. XVII	Cristo con la croce e S. Caterina	2.066
Scuola Fiorent. sec. XIV	Madonna Annunciata	77.469
Scuola fiorentina sec. XV	La Sacra Famiglia e S. Giovannino	20.658
Scuola fiorentina sec. XVII	Il Mercato vecchio a Firenze	103.291
Scuola fiorentina sec. XVII	Cristo sul sarcofago e frati	5.165
Scuola fiorentina sec. XVII	Cristo sul sarcofago	5.165
Scuola genov. sec. XVII	Ritratto di Cavaliere di Malta	5.165

AUTORE	TITOLO	COSTO
Scuola genov. sec. XVII	Tortura di San Bartolomeo	1.549
Scuola genov. sec. XVII	Ritratto di giovinetto	6.197
Scuola genov. sec. XVII	Stimate di San Francesco	1.808
Scuola genovese sec. XVII	Minerva	4.648
Scuola Greca - sec. XV	S. Francesco che riceve le stimate	4.132
Scuola ital. - sec. XVII	Gesù Cristo porta la croce	1.549
Scuola ital. - sec. XVII	Gesù Cristo flagellato	1.549
Scuola ital. nord sec. XVII	Ritratto virile	2.066
Scuola Italia nord sec. XVIII	Nudo virile	2.582
Scuola italiana sec. XVII	Frammento con scena materna	2.066
Scuola italiana sec. XVIII	Crocifisso in avorio	7.747
Scuola lomb. sec. XVI	La Vergine e l'Angelo ai lati del Padre Eterno	5.165
Scuola lomb. sec. XVIII	Frammento di Empireo	5.165
Scuola lombarda sec. XVI-XVII	Gesù Bambino e San Giovannino	5.165
Scuola lombarda sec. XVII	Giocatori di carte	5.165
Scuola napol. sec. XVII	Mangiatore di pastasciutta	2.582
Scuola napol. sec. XVII	Ritratto di monaco	2.066
Scuola Ridolfo del Ghirlandaio	Madonna con bambino e S. Giovannino	25.823
Scuola romana sec. XVII	Riposo nella fuga in Egitto	20.658
Scuola Toscana fine XV	S. Sebastiano	10.329
Scuola Toscana metà sec. XIX	Veduta di Piazza Signoria	10.329
Scuola toscana metà sec. XIX	Ritratto di donna su fondo rosso	2.582
Scuola toscana sec. XVIII	Marina fantastica	775
Scuola Toscana sec. XVIII	Tobia e l'angelo - stendardo	1.033
Scuola Veneta sec. XVII	Cristo morto seduto sul sarcofago - lunetta	5.165
Scuola Veneta sec. XVIII	Paesaggio con Diana e Atteone	12.911
Scuola venez. sec. XVII	Scena di storia romana	1.549
Senno Pietro	Pastura in montagna	30.987
Senno Pietro	I Toscani a Curtatone	77.469
Signorini Giovanni	Gli Uffizi e l'Arno visti dal Ponte Vecchio	41.317
Signorini Telemaco	La sosta (La raccolta)	61.975
Signorini Telemaco	Bimbe sul muro	25.823
Signorini Telemaco	Spiaggia scozzese	41.317
Signorini Telemaco (attrib.)	Strada di Firenze	67.139
Simi Filadelfo	La casa del pittore a Stazzema	10.329
Soffici Ardengo	Sulla spiaggia	4.132
Soldani Massimiliano	La visione della Beata Caterina de' Ricci	774.685
Sorbi Raffaele	Mascherina	61.975
Sorbi Raffaello	Cacciatore lungo le rive dell'Arno	51.646
Spadini Armando	Nudo di Donna - Pasqualina Cervone	30.987
Spadini Armando	Quercione	2.066
Spera Clemente (attr.)	Rovine classiche con pastori e animali	7.747
Thayaht (E.H. Michaelles)	Figura femminile	2.582
Tirinnanzi Giovanni	La Porta San Giorgio	671
Tofano Edoardo	Ritratto di giovane donna	12.911
Tomberli Sergio	San Miniato al Monte	671
Tommasi Adolfo	Veduta di Maremma	18.076

AUTORE	TITOLO	COSTO
Tommasi Adolfo	Piazzetta a Sesto di Ponte a Moriano	15.494
Tommasi Adolfo	Villaggio pescaglia	15.494
Tommasi Adolfo	Idillio	61.975
Tommasi Adolfo	Ultime vangate	300.000
Tommasi Angiolo	Marina	7.747
Tommasi Ludovico	Lavoro nei campi	10.329
Tommasi Ludovico	Carro con buoi	10.329
Tommasi Ludovico	Vita semplice	51.646
Tommasi Ludovico	Donne che lavorano	10.329
Tommasi Ludovico	Le ricamatrici	14.640
Tommasi Marcello	Autoritratto	4.500
Trevisani Francesco	S. Cecilia in estasi	6.197
Ulvi Liegi	Le Cascine del Riccio	7.747
Ulvi Liegi	Castagneto a Vallombrosa	30.987
Vagnetti Gianni	Ritratto di Giovanni Papini	2.582
Vagnetti Gianni	Bozzetto per scena teatrale (tempera)	3.099
Vagnetti Gianni	Bozzetto per pranzo di nozze (acquerello)	1.549
Vagnetti Gianni	Bozzetto per scena teatrale (seppia)	1.549
Vagnetti Gianni	Bozzetto per scena teatrale (guazzo)	1.549
Vagnetti Gianni	Bozzetto per scena teatrale (olio)	2.582
Vagnetti Gianni	Bozzetto di paesaggio con spiaggia	1.808
Vagnetti Gianni	Ritratto della signora Barfucci	5.165
Vagnetti Gianni	Due donne al terrazzo e Gordigiani ciclista	1.549
Vagnetti Gianni	Ritratto della signora Barfucci	6.197
Vagnetti Gianni	Paesaggio (Parigi)	3.615
Vallecchi Luca	Archivio Telemaco Sinorini	123.698
Van Wittel Gaspar	Veduta dell'Oltrarno di Firenze dalle Cascine	929.622
Van Wittel Gaspar	Veduta di Firenze dalla pescaia di San Niccolò	929.622
Vari autori	n. 38 dipinti per complessivi	56.810
Vasari Giorgio	S. Donato	258.228
Vasari Giorgio	S. Domenico	258.228
Vasari Giorgio	Figura allegorica n. 1	103.291
Vasari Giorgio	Figura allegorica n. 2	103.291
Vasari Giorgio	Figura allegorica n. 3	103.291
Vasari Giorgio	Figura allegorica n. 4	103.291
Vertunni Achille	Paesaggio paludoso	10.329
Viani Lorenzo	Emilia Taitù	671
Viani Lorenzo	Ritratto di donna	671
Viani Lorenzo	Autoritratto	671
Viani Lorenzo	Ritratto dello scultore Antonio Orlandi	671
Viani Lorenzo	Menelicche e testa di donna	671
Viani Lorenzo	Personaggio maschile	671
Viani Lorenzo	Il padre di Uliva	671
Viani Lorenzo	Zoppo col cane	671
Viani Lorenzo	Bozzano la spia	671
Viani Lorenzo	Vagero	671
Viani Lorenzo	Personaggio maschile	671

AUTORE	TITOLO	COSTO
Viani Lorenzo	Uomo	671
Viani Lorenzo	Mendicante zoppo	671
Viani Lorenzo	Uomo sulla panchina con cane	671
Viani Lorenzo	Studio di personaggio maschile	671
Viani Lorenzo	Uomo	671
Viani Lorenzo	Personaggio maschile	671
Viani Lorenzo	Personaggio con braccio ingessato e mazzo di fiori	671
Viani Lorenzo	Vagero che legge	671
Viani Lorenzo	Vagero col cane	671
Viani Lorenzo	Donna col bastone	671
Viani Lorenzo	Donna con l'ombrello	671
Viani Lorenzo	Donna	671
Viani Lorenzo	Due donne	671
Viani Lorenzo	Studio di elegantone	671
Viani Lorenzo	La bastiana Bertelli	671
Viani Lorenzo	Una vecchia che porta le tazze	671
Viani Lorenzo	Figura di donna seduta	671
Viani Lorenzo	Donna col bambino	671
Viani Lorenzo	Tre scolari	671
Viani Lorenzo	Madre col bambino	671
Viani Lorenzo	Donna col bambino e paesaggio marino	671
Viani Lorenzo	Madre e padre con bambino	671
Viani Lorenzo	Famiglia	671
Viani Lorenzo	Donne sulla panchina	671
Viani Lorenzo	Coniugi	671
Viani Lorenzo	Due personaggi maschili	671
Viani Lorenzo	Due personaggi maschili	671
Viani Lorenzo	Due amici	671
Viani Lorenzo	Tre figure sedute	671
Viani Lorenzo	Studio sui pazzi	671
Viani Lorenzo	Gruppo di gobbi	671
Viani Lorenzo	Gruppo di persone	671
Viani Lorenzo	Studio di pazzi	671
Viani Lorenzo	Uomini sul molo	671
Viani Lorenzo	Milio e Romualdo	671
Viani Lorenzo	Venditori ambulanti	671
Viani Lorenzo	Tre personaggi	671
Viani Lorenzo	Bambino che guida il cieco	671
Viani Lorenzo	Tre figure con i loro nomignoli	671
Viani Lorenzo	Figure	671
Viani Lorenzo	Vecchi sulla panchina	671
Viani Lorenzo	Paesaggio di Bagni di Lucca	671
Viani Lorenzo	Uomo sotto il lampione	671
Viani Lorenzo	L'orologiaio	671
Viani Lorenzo	Uomini in darsena	671
Viani Lorenzo	Figure di donna	671
Viani Lorenzo	Due bimbi	671

AUTORE	TITOLO	COSTO
Viani Lorenzo	Tre uomini	671
Viani Lorenzo	Figura di donna	671
Viani Lorenzo	Donna in piedi	671
Viani Lorenzo	Testa di uomo	671
Viani Lorenzo	Testa di uomo	671
Viani Lorenzo	Uomo	671
Viani Lorenzo	Testa di uomo	671
Viani Lorenzo	Uomo col cappello	671
Viani Lorenzo	Il figurinaio	671
Viani Lorenzo	Due figure col cane	671
Viani Lorenzo	Testa di vecchio	671
Viani Lorenzo	Famiglia di cavatori	671
Viani Lorenzo	La Tecchia	671
Viani Lorenzo	Uomini che scrivono	671
Viani Lorenzo	La famiglia del figurinaio	671
Viani Lorenzo	Uomini che leggono e cani	671
Viani Lorenzo	Michelangiolo sulle cave	671
Viani Lorenzo	Ritratto maschile (Il Malinconico)	3.099
Viani Lorenzo	Gruppo di figure su una panchina - Parigi esteriore	1.549
Viani Lorenzo	Figure in una strada (la ruche)	1.549
Viani Lorenzo	Gli inglesi a Bagni di Lucca	30.987
Viani Lorenzo	Vecchio navarro	3.099
Vincenzo Cabianca	Tabernacolo	2.582
Wauters di Anversa sec. XVII	Enea incontra venere travestita da cacciatrice	61.975
Zandomeneghi Federico	Marthe la rousse	77.469
Zen Giancarlo	Veduta di Firenze	671
Zocchi Giuseppe	Piazza San Firenze	154.937
Zocchi Giuseppe	Firenze vista dall'Arno	154.937
Zocchi Giuseppe	L'Arno della Pescaia di S. Niccolò	154.937
Zocchi Giuseppe	Veduta generale di Firenze n. 1	15.494
Zocchi Giuseppe	Veduta generale di Firenze n. 2	15.494
Zocchi Giuseppe	Veduta di Firenze dalla Villanella	15.494
Zuccoli Oreste	Paesaggio toscano	1.808
	Sarcofago romano	61.975
Totale		43.071.144

acquisti anno 2010

Vincenzo Maria Coronelli	Globi (terrestre e celeste)	840.000
Dipinto autore Giovanni di Marco	Dipinto	210.000
Guarnieri Luciano	Collezione opere	4.500.000
		5.550.000
Totale al 31/12/2010		48.621.144

di cui presso terzi

Beato Angelico	Dipinto raffigurante <i>Santo Domenicano</i>	1.800.000
Chini Galileo	Dipinto raffigurante <i>Sacra conversazione</i>	10.329
Campana Dino	"Il più lungo giorno" - manoscritto	213.425
Mogalli Cosimo	n. 2 lastre incise raffiguranti scene processionali	45.000
Totale		2.068.754

Di seguito si evidenziano i motivi della concessione in comodato delle opere d'arte:

Beato Angelico – assegnato, con convenzione di comodato a titolo gratuito, al Museo di San Marco a Firenze, allo scopo di essere riassembleato con le altre componenti del cosiddetto "Polittico di San Marco" di cui faceva originariamente parte, in modo da essere meglio fruito e apprezzato dal pubblico.

Chini Galileo – assegnato, con convenzione di comodato a titolo gratuito alla parrocchia di Borgo San Lorenzo, (FI) in quanto l'opera, nata per arredamento della chiesa, era stata dispersa.

Campana Dino – assegnato, con convenzione di comodato a titolo gratuito, alla Biblioteca Marucelliana di Firenze, per essere messo a disposizione degli studiosi in una struttura di servizio adeguata a custodirlo e renderlo fruibile.

Mogalli Cosimo – assegnate, con convenzione di comodato a titolo gratuito, al Museo d'Arte Sacra dell'Impruneta, in quanto raffiguranti antiche cerimonie processionali con la Santa Immagine della Vergine imprunetina. Pertanto è stato ritenuto che la loro collocazione più adeguata fosse il luogo stesso che racconta la storia della devozione mariana legata appunto al Santuario di Santa Maria dell'Impruneta.

ELENCO INTERVENTI DELIBERATI NEL 2010**Arte, attività e beni culturali**

DENOMINAZIONE	DESCRIZIONE DELIBERA	IMPORTO
A AS ARCHITECTURE - FIRENZE (FI)	Meeting internazionale, 'Identità e trasformazione: l'architettura contemporanea e le città storiche', presso Villa La Sfacciata	10.000
ABBAZIA VALLOMBROSA VALLOMBROSA (FI)	Organizzazione di concerti in abbazia nel periodo estivo fra luglio e agosto	8.000
ACCADEMIA BARTOLOMEO CRISTOFORI FORTEPIANO - FIRENZE (FI)	Laboratorio fiorentino del fortepiano, con 6 concerti, una master class e una tavola rotonda riguardanti l'argomento principale del laboratorio: '1810-2010 gli strumenti di Chopin e Schumann'	10.000
ACCADEMIA CASENTINESE - BORGO ALLA COLLINA (AR)	Risanamento e messa in sicurezza di porzione della copertura del Castello di Borgo della Collina	12.000
ACCADEMIA DEGLI INFUOCATI - FIRENZE (FI)	Intervento di restauro per la riapertura al pubblico del Teatro Niccolini	300.000
ACCADEMIA DEI GEORGOFILI - FIRENZE (FI)	Conservazione del patrimonio archivistico, librario e documentario dell'Accademia	160.000
ACCADEMIA DEL DILETTO - FIRENZE (FI)	Programma stagione 2009/2010, in particolare per lo spettacolo "Cafè Chantant" che vuole ripercorrere la storia dell'operetta con coro, voce cantante e orchestra	5.000
ACCADEMIA DELLA CRUSCA - FIRENZE (FI)	Progetto "Proverbi italiani", un'ampia banca dati dalla fine del cinquecento ad oggi	50.000
ACCADEMIA DELLE ARTI DEL DISEGNO - FIRENZE (FI)	Lavori di ristrutturazione e recupero degli spazi espositivi dell'Accademia. Prosecuzione attività di digitalizzazione del patrimonio documentario	20.000
ACCADEMIA DI BELLE ARTI FIRENZE - FIRENZE (FI)	"La parola e la luce", laboratorio didattico di scrittura scenica con spettacolo teatrale finale, con la partecipazione della cattedra di illuminotecnica in collaborazione con la cattedra di istituzioni di regia della laurea magistrale 'scienze dello spettacolo' dell'Università di Firenze	5.000
ACCADEMIA DI BELLE ARTI FIRENZE - FIRENZE (FI)	Immagine e musica nel periodo barocco e nella contemporaneità - un progetto per Firenze: 'La città delle arti'	30.000
ACCADEMIA FIORENTINA DI PAPIROLOGIA E STUDI SUL MO - FIRENZE (FI)	Pubblicazione del catalogo del Fondo Borghese e messa in linea del catalogo della biblioteca dell'Accademia	5.000
ACCADEMIA INTERNAZIONALE COREUTICA - TAVARNUZZE (FI)	Assegnazione borse di studio agli allievi di maggior talento nell'intento di aprire loro un percorso professionale	6.000
ACCADEMIA MARE AMBIENTE CENTRO DI BIOLOGIA MARINA ARGENTARIO - PORTO SANTO STEFANO (GR)	Realizzazione di un dvd sul documentario 'Dal Mediterraneo ai Tropici'	5.000

DENOMINAZIONE	DESCRIZIONE DELIBERA	IMPORTO
ACCADEMIA MUSICALE G.B VIOTTI - GROSSETO (GR)	Promuovere l'attività concertistica dell'orchestra formata principalmente da allievi interni, affiancati da allievi esterni provenienti da conservatori e istituti musicali della toscana, da professori interni e professionisti esterni.	5.000
ACCADEMIA PETRARCA DI LETTERE ARTI E SCIENZE - AREZZO (AR)	Interventi di restauro conservativo del loggiato e del salone della Casa del Petrarca	25.000
ACCADEMIA S. FELICE IN PIAZZA - FIRENZE (FI)	Organizzazione della 7° edizione della settimana di musica sacra dal mondo; undici concerti nel periodo fra il 26 marzo e il 1 aprile 2010	20.000
ACCADEMIA STUDI STRATEGICI DI IMPRESA - FIRENZE (FI)	Organizzazione del convegno 'Global Fashion Marketing: Creative and Innovative Contexts', Firenze dal 9 al 11 Novembre 2009	3.000
ACCADEMIA TOSCANA DI SCIENZE E LETTERE LA COLOMBARIA - FIRENZE (FI)	Proseguimento del progetto 'La raccolta de La Colombaria un patrimonio da conoscere'	30.000
ACCADEMIA VALDARNESE DEL POGGIO - MONTEVARCHI (AR)	Borsa di studio biennale per ricerche archivistiche: su Ruggero Berlingozzi, importante erudito montevarchino del XIX secolo e sulle memorie della famiglia Accolti nel XVII con pubblicazione integrale del manoscritto 34 della Biblioteca della Fraternita dei Laici presso Arezzo	12.000
ACCADEMIA VALDARNESE DEL POGGIO - MONTEVARCHI (AR)	Allestimento di un laboratorio per il restauro dei fossili conservati presso il museo paleontologico dell'accademia	20.000
ACRI ROMA - ROMA (RM)	Convegno dal titolo 'L'educazione per combattere l'esclusione sociale', Firenze nei giorni 20-22 maggio 2010; organizzato dal CESE in collaborazione con l'ACRI, la Compagnia di San Paolo e la Fondazione MPS	7.000
ACRI ROMA - ROMA (RM)	Celebrazioni Unità D'Italia	25.000
AMBASCIATA ITALIA LUBIANA - LJUBLJANA SLOVENIA	Organizzazione della mostra 'Ragione e Sentimento. Sguardi sull'Ottocento in Toscana' giugno e settembre 2010 in Slovenia	15.000
AMICI DEI MUSEI FIORENTINI - FIRENZE (FI)	Attività culturali e di volontariato anno sociale 2009-2010	80.000
AMICI DELLA MUSICA FIRENZE ONLUS - FIRENZE (FI)	Stagione concertistica 2010 - settembre musica 2010 - master classes 2010	100.000
AMICI DI PALAZZO PITTI - FIRENZE (FI)	Restauro della tappezzerie storiche coretti Cappella Palatina	12.000
ARCHIVIO DI STATO DI FIRENZE - FIRENZE (FI)	Archivio della moda italiana di Giovanni Battista Giorgini: realizzazione dell'inventario degli album e riproduzione digitale dei documenti	25.000
ARCHIVIO LARAVINCA MASINI	Donazione archivio Lara Vinca Masini	32.500
ARCHIVIO MEMORIA E SCRITTURA DONNE 'ALESSANDRA CONTINI BONACOSSO' - FIRENZE (FI)	Festival "Sui generis", promosso a Firenze per presentare, mettere in scena, le voci e le scritture femminili censite, raccolte, studiate, pubblicate, messe in rete da archivi pubblici e privati della toscana in dieci anni di attività	10.000

DENOMINAZIONE	DESCRIZIONE DELIBERA	IMPORTO
ARCHIVIO MEMORIA E SCRITTURA DONNE 'ALESSANDRA CONTINI BONACOSSÌ' - FIRENZE (FI)	Festival "sui generis", promosso a Firenze per presentare, mettere in scena, le voci e le scritture femminili censite, raccolte, studiate, pubblicate, messe in rete da archivi pubblici e privati della toscana in dieci anni di attività	10.000
ARCICONFRATERNITA DI MISERICORDIA GROSSETO (GR)	Progetto di consolidamento e ristrutturazione completa della Chiesa della Misericordia in P.zza Martiri d'Istia	50.000
ARCIDIOCESI DI FIRENZE - FIRENZE (FI)	Restauro conservativo della copertura della chiesa della Badia Fiorentina	160.000
ASSOCIAZIONE AMICI CONTEMPORANEITÀ TEATRALE - FIRENZE (FI)	Attese per sognare', iniziativa finalizzata al recupero in Italia trascurata per decenni, quella dei sipari dipinti e creati da grandi artisti contemporanei.	15.000
ASSOCIAZIONE AMICI DEGLI UFFIZI - FIRENZE (FI)	Realizzazione della mostra "Artiste di Capriccioso e Destrissimo Ingegno. Autoritratte per gli Uffizi" Natale 2010	80.000
ASSOCIAZIONE AMICI DEI MUSEI IMPRUNETA E S. CASCIANO V.P. 'MARCELLO POSSENTI' - IMPRUNETA (FI)	Piano pluriennale di valorizzazione dei musei locali	10.000
ASSOCIAZIONE AMICI DEL MAGGIO MUSICALE FIORENTINO - FIRENZE (FI)	Attività per l'anno 2010: conferenze, concerti e allestimenti di spettacoli al Piccolo Teatro del Maggio	8.000
ASSOCIAZIONE AMICI DEL QUARTETTO - GROSSETO (GR)	XX festival internazionale di musica da camera 2010	5.000
ASSOCIAZIONE AMICI DI CAMPO LO FENO - FIRENZE (FI)	Estate musicale 2010	10.000
ASSOCIAZIONE AMICI DI DOCCIA - FIRENZE (FI)	Il rinascimento delle ceramiche maiolicate: da Ginori a Cantagalli	50.000
ASSOCIAZIONE ATELIER DEGLI ARTIGIANELLI - FIRENZE (FI)	Artigianelli in mostra	40.000
ASSOCIAZIONE CANTIERE FLORIDA - FIRENZE (FI)	"Teatro senza rete", progetto che prevede la partnership tra l'associazione teatro cantiere florida, pupi di Stac, Associazione teatro 26 ed Elsinor	30.000
ASSOCIAZIONE CONCORSI E RASSEGNE MUSICALI ACERM - FIRENZE (FI)	Concorso internazionale per complessi da camera "città di Firenze premio Vittorio Gui" 2010	30.000
ASSOCIAZIONE COORDINAMENTO CORALI DEL CHIANTI FIORENTINO E SENESE - IMPRUNETA (FI)	Organizzazione del 10° Rassegna di canto corale 'Itinerari vocali nel Chianti Fiorentino e Senese'	5.000
ASSOCIAZIONE CORI DELLA TOSCANA AREZZO - AREZZO (AR)	"Voci e tradizione" ricerca, conservazione e promozione del patrimonio della tradizione corale popolare toscana. Si tratta di pubblicare un volume che raccolga le fonti dei canti Toscani	5.000
ASSOCIAZIONE CORO S FRANCESCO E SANTA CHIARA A MONTUGHI C/O LUCA SORDI - FIRENZE (FI)	Cavalleria Rusticana	2.000
ASSOCIAZIONE CULTER - PRATO (PO)	"La città di Dante", percorso tematico basato sulla valorizzazione della Divina Commedia "All'improvviso dante - 100 canti per Firenze"	70.000

DENOMINAZIONE	DESCRIZIONE DELIBERA	IMPORTO
ASSOCIAZIONE CULTURALE COMPAGNIA DELLE SEGGIOLE - FIRENZE (FI)	Progetti 'Certosa 2010' e 'Artigianelli 2010'	10.000
ASSOCIAZIONE CULTURALE ART ART - IMPRUNETA (FI)	Progetto: 'Entronh - entropia', mostra di video-installazioni e pitture itinerante sugli spazi della fortezza di Livorno, magazzini del sale a Siena, stazione Leopolda a Firenze.	5.000
ASSOCIAZIONE CULTURALE ARTE - MIDE - AREZZO (AR)	Progetto 'Ritorno alla Memoria - le Colline, la terra, gli Etruschi e la Dea Turan'	15.000
ASSOCIAZIONE CULTURALE CHIARE FRESCHE DOLCI - FIRENZE (FI)	Progetto 'Il Teatro Aiuta A... Sperare', rivisitazione in chiave ironica della favola di Cenerentola a Teatro	5.000
ASSOCIAZIONE CULTURALE ENSEMBLE I VIRTUOSI - SORANO (GR)	Tredicesima edizione 'Settimane musicali internazionali' e centro studi 2° livello <i>Master Classes</i>	5.000
ASSOCIAZIONE CULTURALE GRAV GRUPPO RICERCA ARTI VISIVI - CALENZANO (FI)	Festival internazionale "Videominuto" 2010, rassegna internazionale di video della durata massima di 1 minuto che si svolge da 17 anni al Centro per l'arte contemporanea Luigi Pecci di Prato	5.000
ASSOCIAZIONE CULTURALE IL PALMERINO - FIRENZE (FI)	Ciclo conferenze 'Firenze e la donna artista', seconda edizione del ciclo di conferenze sulle donne artiste con la collaborazione tecnico-scientifica di personale del mondo accademico e della tutela dei beni artistici	5.000
ASSOCIAZIONE CULTURALE LINARI CLASSIC - BARBERINO VAL D'ELSA (FI)	Festival Internazionale della musica "Linari classic" 2010, 10 concerti nel periodo estivo presso la pieve dei Sant'Appiano, il centro storico di Barberino Val D'Elsa, la Villa il Moro, il Castello di Volpaia a Badia a Coltibuono	5.000
ASSOCIAZIONE CULTURALE MARIO LUZI SEGNI E TEMPI - INCISA VALDARNO FIRENZE (FI)	Mario Luzi "Lasciami, non trattenermi" drammatizzazione per cinque voci e strumenti con il trio <i>pulse percussion</i>	5.000
ASSOCIAZIONE CULTURALE MULTIPROMO OPERA FESTIVAL - FIESOLE (FI)	Operafestival 2010, con un importante cartellone comprendente produzioni operistiche e musical in versione originale	50.000
ASSOCIAZIONE CULTURALE OPUS 110 - ROMA (MI)	14° festival internazionale "Elba isola musicale d'Europa", caratterizzato da una programmazione artistica di qualità	10.000
ASSOCIAZIONE CULTURALE OVERSEA ORCHESTRA - IMPRUNETA (FI)	Progetto: 'Ma chi sono i Beatles?', 10 lezioni concerto realizzate nelle scuole in cui oltre alla musica si uniscono nozioni di lingua inglese	8.000
ASSOCIAZIONE CULTURALE POLIS 2001 - GROSSETO (GR)	Estate Rosellana 2010, venticinquesimo anno di teatro in archeologia e architettura	10.000
ASSOCIAZIONE CULTURALE PUPPI DI STAC - FIRENZE (FI)	I burattini della tradizione fiorentina	5.000
ASSOCIAZIONE CULTURALE REALITY BITES - FIRENZE (FI)	Festival di musica di autori britannici, terza edizione	2.000
ASSOCIAZIONE CULTURALE RIVER TO RIVER - FIRENZE (FI)	"River to river. Florence indian film festival", decima edizione del festival, che in questi anni è stato lo specchio dell'india contemporanea e del suo cinema	10.000

DENOMINAZIONE	DESCRIZIONE DELIBERA	IMPORTO
ASSOCIAZIONE CULTURALE SAN MARCO PER IL RINASCIMENTO - FIRENZE (FI)	'Premio Beato angelico per gli artisti di tutte le arti'	10.000
ASSOCIAZIONE CULTURALE SCHERMO ARTE - IMPRUNETA (FI)	"Lo schermo dell'arte", programma internazionale di film sulle arti contemporanee, terza edizione	15.000
ASSOCIAZIONE CULTURALE TEATRO PUCCINI - FIRENZE (FI)	Stagione teatrale 2009-2010, con 26 spettacoli, scelti tra i principali artisti e compagnie teatrali nazionali nell'ambito della satira, contaminazione dei generi e della nuova drammaturgia	15.000
ASSOCIAZIONE CULTURALE VACANZE MUSICALI - FIRENZE (FI)	Concorso di esecuzione pianistica jazz Luca Flores, 2010	10.000
ASSOCIAZIONE CULTURALE VERSILIADANZA - FIRENZE (FI)	Ist. Snt. d'Art' contaminiamo le arti - progetto 2010-2012, per giovani artisti e studenti che vengono stimolati a realizzare proprie produzioni artistiche e ad esprimere il proprio talento	15.000
ASSOCIAZIONE CULTURALE VIVERE FIRENZE - FIRENZE (FI)	Nono anno di pubblicazione della Rivista 'Il Governo delle Cose'	10.000
ASSOCIAZIONE CULTURALE ZAUBER - FIRENZE (FI)	Zauberteatro 2010, progetto che consiste nella realizzazione di numerosi eventi, spettacoli e rassegne e programmati	15.000
ASSOCIAZIONE DIMORE STORICHE ITALIANA ADSI SEZ TOSCANA - FIRENZE (FI)	Toscana Esclusiva - XV edizione	10.000
ASSOCIAZIONE ENSEMBLE NUOVO CONTRAPPUNTO - SAN DONATO IN COLLINA (FI)	Suoni riflessi 2010	5.000
ASSOCIAZIONE FLORENCE DANCE FESTIVAL DANZA CONTEMPORANEA INTERNAZIONALE - FIRENZE (FI)	XXI <i>Florence Dance Festival</i> - Danza Internazionale 2010, progetto di promozione diffusione dell'arte della danza nelle molteplici forme didattiche e spettacolari	20.000
ASSOCIAZIONE FLORENCE SYNPHONIETTA - FIRENZE (FI)	Stagione concertistica 2010. si tratta di concerti che vedono il coinvolgimento di circa 70 artisti e la partecipazione di un pubblico di alcune migliaia di spettatori	5.000
ASSOCIAZIONE FRANCE ODEON - FIRENZE (FI)	France Odeon Festival di Cinema France	10.000
ASSOCIAZIONE GIARDINO CORSINI - FIRENZE (FI)	Artigianato a palazzo maggio 2010 a Palazzo Corsini	30.000
ASSOCIAZIONE L'HOMME ARME - FIRENZE (FI)	I concerti dell'Homme armé, anticontemporaneo	10.000
ASSOCIAZIONE LA TERZAPRATTICA FIRENZE (FI)	Progetto "Venturino Venturi", filmato in forma di documentario rivolto ai ragazzi	8.000
ASSOCIAZIONE LIBERENOTE - FIRENZE (FI)	"Chi e' di scena", IV ed. della rassegna di teatro musicale per bambini interpretata dai bambini	10.000
ASSOCIAZIONE MUSEO DEI RAGAZZI - FIRENZE (FI)	Progetti educativi didattici "Economia a scuola" per far conoscere la storia economica cittadina e Viaggi nel Tempo in Firenze per conoscere i periodi più significativi della città dall'origine romana, al periodo medioevale e al periodo rinascimentale	25.000

DENOMINAZIONE	DESCRIZIONE DELIBERA	IMPORTO
ASSOCIAZIONE MUSIC POOL - FIRENZE (FI)	"Dal blues a John Coltrane, i mille volti del jazz", rassegna musica popolare jazz, lezioni concerto, editoria musicale	15.000
ASSOCIAZIONE MUSICALE SCRIBIN - GROSSETO (GR)	Premio internazionale pianistico 'Scriabin 2010', 4° edizione	10.000
ASSOCIAZIONE MUSICALE TEMIN CHIANTI LIRICA - IMPRUNETA (FI)	Progetto "Andiamo tutti all'opera"	5.000
ASSOCIAZIONE MUSICALE TOSCANA CLASSICA - FIRENZE (FI)	XI stagione concertistica 2010	20.000
ASSOCIAZIONE NAZIONALE SANDRO PERTINI - FIRENZE (FI)	Pubblicazione degli 'Scritti e Discorsi' di Sandro Pertini, tomo II: 1947-1953	10.000
ASSOCIAZIONE NUOVI EVENTI MUSICALI - FIRENZE (FI)	Decennale nuovi eventi musicali, nell'edizione 2010 son previsti una decina di nuovi eventi musicali	10.000
ASSOCIAZIONE ORCHESTRA DA CAMERA FIORENTINA - FIRENZE (FI)	XXX stagione concertistica 2010, con la produzione di 24 concerti pubblici	80.000
ASSOCIAZIONE ORCHESTRA SINFONICA 'GUIDO D'AREZZO' - AREZZO (AR)	Stagione concertistica 2010, con 12 concerti nei luoghi storici della città di Arezzo	5.000
ASSOCIAZIONE PALAZZO SPINELLI - FIRENZE (FI)	"Santa Croce quartiere aperto" terza fase del progetto	10.000
ASSOCIAZIONE PER BOBOLI - FIRENZE (FI)	Organizzazione del secondo corso: 'Conoscenza, valorizzazione e riscoperta dei Giardini Storici'	10.000
ASSOCIAZIONE PER IL RECUPERO E LA VALORIZZAZIONE DEGLI ORGANI STORICI CITTA' DI CORTONA - CORTONA (AR)	Rassegna musicale e organistica 2010 - X Edizione	5.000
ASSOCIAZIONE PICCOLO CORO MELOGRANO - FIRENZE (FI)	"In-canta Firenze", concorso internazionale per autori di musica corale per l'infanzia	10.000
ASSOCIAZIONE PRO LASTRA ENRICO CARUSO - LASTRA A SIGNA (FI)	Organizzazione dei programmi 2010	5.000
ASSOCIAZIONE PRO MUSICA FIRENZE - LAMOLE (FI)	Estate concertistica 2010, con la rassegna 'Piano Raro" oltre alla consueta attività concertistica	10.000
ASSOCIAZIONE PUPI E FRESEDEDE TEATRO RIFREDI - FIRENZE (FI)	Paraurti: teatro ed educazione stradale. Il teatro come mezzo di comunicazione e di sensibilizzazione	20.000
ASSOCIAZIONE SAN COLOMBANO - SCANDICCI (FI)	I mestieri della moda	40.000
ASSOCIAZIONE SCUOLA MUSICA - SESTO FIORENTINO (FI)	"CantAscuola", progetto innovativo nell'ambito della formazione ed educazione musicale	5.000
ASSOCIAZIONE TOSCANA - USA - FIRENZE (FI)	<i>Independence Day & Welcome Day 2010</i>	15.000
AZIENDA PROMOZIONE TURISTICA AREZZO UFFICIO DI CORTONA - CORTONA (AR)	Cortonantiquaria - mostra mercato nazionale del mobile antico	15.000
BASILICA S. LORENZO - FIRENZE (FI)	Programma di conservazione, restauro e messa in sicurezza delle parti maggiormente degradate del complesso della Basilica di San Lorenzo	250.000

DENOMINAZIONE	DESCRIZIONE DELIBERA	IMPORTO
BIBLIOTECA MARUCELLIANA - FIRENZE (FI)	Realizzazione del progetto: 'Vinicio Berti 2', uno dei principali esponenti dell'astrattismo nel panorama italiano	5.000
BIBLIOTECA MEDICEA LAURENZIANA - FIRENZE (FI)	Organizzazione della mostra dal titolo: 'I Medici e l'Umanesimo Bizantino, che si svolgerà a Firenze nella biblioteca da settembre 2010 a gennaio 2011.	20.000
BIBLIOTECA MEDICEA LAURENZIANA - FIRENZE (FI)	Prosecuzione del consolidamento e restauro dei materiali lapidei del chiostro dei canonici in San Lorenzo	25.000
BIBLIOTECA NAZIONALE CENTRALE DI FIRENZE - FIRENZE (FI)	Prosecuzione del progetto 'Sistema nuovo soggetto'	25.000
BRITISH INSTITUTE OF FLORENCE - FIRENZE (FI)	Promozione dell'attività culturale	10.000
CENTRO ASSOCIAZIONE CULTURALE FIORENTINE - FIRENZE (FI)	Attività culturali 2009	5.000
CENTRO CULTURALE DI TEATRO - FIRENZE (FI)	Organizzazione di 15 Spettacoli teatrali e alta formazione dell'accademia teatrale di Firenze al teatro 13 di Firenze e realizzazione di un filmato sul futurismo Papini Soffici.	15.000
CENTRO CULTURALE FIRENZE EUROPA MARIO CONTI - FIRENZE (FI)	Premio Firenze 2010 di letteratura e arti visive	15.000
CENTRO CULTURALE FONTE ARETUSA - PONTE A POPPI (AR)	Organizzazione del premio internazionale Casentino XXXV Edizione sez. letteraria e scientifica. il premio si celebra nel mese di giugno	5.000
CENTRO CULTURALE RICREATIVO SPORTIVO - FIRENZE (FI)	Attività del coro polifonico	15.000
CENTRO CULTURALE SAN PAOLO ONLUS - FIRENZE (FI)	Laboratorio redazionale e teatrale - letteratura dell'arte e dell'immagine per la formazione culturale e professionale	5.000
CENTRO DANZA E MOVIMENTO - FIRENZE (FI)	Realizzazione del progetto: 'Dalla danza alla danzaterapia e dalla danzaterapia alla danza con lo staff di Lilia Bertelli e Maria Fux'	10.000
CENTRO GUIDE TURISMO - FIRENZE (FI)	Realizzazione di un ciclo di 12 conferenze dal titolo 'I protagonisti del seicento a Firenze' presso la Sala Folco Portinari.	5.000
CENTRO STUDI CHIANTIGIANI 'CLANTE' - RADDA IN CHIANTI (SI)	Organizzazione di una delle serie di conferenze sul tema. 'I Tre Chianti': Chianti Geografico, Chianti Storico, Chianti Ecologico.	5.000
CENTRO STUDI E RICERCHE CARLO BETOCCHI - TRESPIANO (FI)	Premio letterario internazionale 'Carlo Betocchi'.	10.000
CENTRO STUDI MUSICA E ARTE - FIRENZE (FI)	Realizzazione del progetto: Ludoteca Musicale di Firenze	15.000
CENTRO STUDI MUSICALI BUSONI - EMPOLI (FI)	Progetto per l'attività concertistica, attività didattica, attività di ricerca, studio e documentazione.	30.000
CENTRO STUDI PATRISTICI - FIRENZE (FI)	Proseguimento della pubblicazione dei volumi della 'Biblioteca Patristica' e della 'lettura Patristiche'	5.000

DENOMINAZIONE	DESCRIZIONE DELIBERA	IMPORTO
CENTRO STUDI POLITICI COSTITUZIONALI CALAMANDREI - FIRENZE (FI)	Realizzazione di un convegno in occasione del decimo anniversario dalla morte del Prof. Paolo Barile	40.000
CENTRO STUDI STORICI CHIANTIGIANI GAIOLE IN CHIANTI - (SI)	"Il paesaggio del Chianti: passato e presente" pubblicazione sulle trasformazioni ambientali che si sono verificate nel Chianti nel corso della storia	5.000
CIRCOLO VERSO L'EUROPA - OLMO (AR)	Organizzazione della 6° Edizione del Premio Europa - 'Camaldoli, la Verna terre aretine di spiritualità europea'	5.000
COMANDO REGIONALE TOSCANA GUARDIA FINANZA - FIRENZE (FI)	Organizzazione del 236° anniversario della fondazione della guardia di finanza, che si svolgerà al Comando Generale tra il 20 ed il 30 Giugno 2010	10.000
COMITATO AMICI DI VICCHIO - BAGNO A RIPOLI (FI)	Musica in S. Lorenzo a Vicchio di Rimaggio	5.000
COMITATO FORUM INTERNAZIONALE BENI CULTURALI E PAESAGGISTICI FIRENZE 2010 - FIRENZE (FI)	Intervento per promuovere l'iniziativa di Confindustria dal titolo Florens 2010	250.000
COMITATO NAZIONALE CELEBRAZIONE BICENTENARIO NASCITA GIUSTI G. - FIRENZE (FI)	Edizione delle poesie di Giuseppe Giusti	5.000
COMITATO ORGANIZZATORE CAPANNUCCE IN CITTÀ - FIRENZE (FI)	Realizzazione dell'annuale concorso in occasione delle festività natalizie dedicato ai ragazzi delle scuole elementari e medie sul più bel Presepe	18.000
COMITATO ORIENTE OCCIDENTE - FIRENZE (FI)	Realizzazione del convegno 'Epatite virale: nuove strategie di prevenzione'	15.000
COMITATO PER L'EDUCAZIONE ALL'ASCOLTO DELLA MUSICA CLASSICA - FIRENZE (FI)	"loclassica", intervento per l'educazione all'ascolto della musica classica e contemporanea	20.000
COMITATO SANTA MARIA NUOVA - FIRENZE (FI)	Manifestazioni per l'anniversario della fondazione Arcispedale di Santa Maria Nuova	8.000
COMPAGNIA FIORENTINA DELLA RIFICOLONA - FIRENZE (FI)	Festa della Rificolona 2010	5.000
COMPAGNIA TEATRALE KRYPTON SOCIETÀ COOPERATIVA - FIRENZE (FI)	Realizzazione del progetto: 'Il ponte di pietra', di Daniel Danis al Teatro Studio di Scandicci	5.000
COMPAGNIA TEATRALE L'ESSERE - FIRENZE (FI)	Dal teatro classico al Reality Show III anno: 'Tutto Teatro'	5.000
COMPAGNIA VIRGILIO SIENI DANZA - FIRENZE (FI)	Festival Oltrarno atelier 2010	30.000
COMUNE DI AREZZO - AREZZO (AR)	Acquisto di un'opera scultorea in bronzo del maestro Zamboni e raffigurante un cavallo rampante simbolo della città di Arezzo e da collocare in una rotatoria all'ingresso della città	5.000
COMUNE DI AREZZO - AREZZO (AR)	Restauro e recupero degli ambienti interni della Fortezza Medicea di Arezzo	200.000
COMUNE DI CARRARA - CARRARA (MS)	Pubblicazione "Maria Teresa Mazzei Fabbri-cotti. Da Firenze a Carrara tra passione per l'arte e destini familiari (1893/1977)"	10.000
COMUNE DI CASTELFIORENTINO - CASTELFIORENTINO (FI)	Benozzo Gozzoli a Castelfiorentino e restauro conservativo del Tabernacolo della Madonna della Tosse	32.000

DENOMINAZIONE	DESCRIZIONE DELIBERA	IMPORTO
COMUNE DI CORTONA - CORTONA (AR)	"Capolavori etruschi dal Louvre", mostra presso il Maec di Cortona	80.000
COMUNE DI FIESOLE - FIESOLE FI (FI)	Estate fiesolana 2010	50.000
COMUNE DI FIESOLE - FIESOLE FI (FI)	Progetto "Tabernacoli: Forme di pietra popolare nel territorio fiesolano". Numerosi sono i tabernacoli ancora esistenti alcuni di essi rivestono un interesse artistico perché attribuiti a Perugino, Ghirlandaio, Andrea del Castagno	10.000
COMUNE DI FIGLINE VALDARNO - FIGLINE VALDARNO (FI)	Mostra 'Arte a Figline Valdarno. Dal Duecento al tardogotico'	25.000
COMUNE DI FIRENZE - FIRENZE (FI)	L'evento dal titolo ' Gli eventi sportivi, d'arte e gastronomia, quali volano della crescita turistica d'alto livello'	50.000
COMUNE DI FIRENZE - FIRENZE (FI)	Recupero dei locali dove attualmente è ospitato il museo di Firenze Com'era al fine di poter trasferire parte dei servizi ed ampliare quelli esistenti della Biblioteca delle Oblate	500.000
COMUNE DI FIRENZE ASSESSORATO CULTURA - FIRENZE (FI)	Giornata della Memoria sulla condizione delle donne nei Lager, nell'ambito dell'iniziativa Leggere per non dimenticare al Saloncino della Pergola verrà organizzato un concerto con musiche di musicisti Ebrei	700
COMUNE DI FIRENZE ASSESSORATO CULTURA - FIRENZE (FI)	Ricostruzione fotografica del 'trompe l'oeil' realizzato nel palazzo di Via Santa Reparata da Annigoni	8.000
COMUNE DI GREVE IN CHIANTI - GREVE IN CHIANTI (FI)	Il progetto prevede di realizzare una stagione teatrale con un cartellone di almeno 14 serate	10.000
COMUNE DI GREVE IN CHIANTI - GREVE IN CHIANTI (FI)	Tusciaelecta, arte contemporanea nel chianti, progetto 2009	10.000
COMUNE DI S. GODENZO - SAN GODENZO (FI)	Rievocazione storica 'Dante Ghibellini'	5.000
COMUNE DI S. PIERO A SIEVE - SAN PIERO A SIEVE (FI)	XI simposio di scultura 'premio Antonio Berti', concorso di 10 giorni in cui giovani artisti realizzano sculture in loco	10.000
COMUNE DI SARTEANO - SARTEANO (SI)	Teatro @ musica in Etruria dedicato a Vittorio Emanuele Rimbotti	10.000
COMUNE DI SORANO - SORANO (GR)	Realizzazione del progetto: Note e suoni nelle notti d'estate della fortezza Orsini	5.000
COMUNE DI VINCI - VINCI (FI)	interventi di valorizzazione dei siti del patrimonio del comune quali il restauro del Battistero della Chiesa di Santa Croce, il restauro del Castello Medioevale dei Conti Guidi e la riqualificazione del circostante borgo, la digitalizzazione e messa <i>on line</i> del corpus delle opere leonardiane ed organizzazione della <i>Summer School</i> Vinciana sulla storia della tecnica rinascimentale	50.000
COMUNE FIRENZE BIBLIOTECA DELLE OBLATE - FIRENZE (FI)	Realizzazione del progetto: 'Leggere per non dimenticare', 38 incontri e dibattiti fra autori e pubblico presso la Biblioteca Nazionale e presso la Biblioteca delle Oblate	10.000

DENOMINAZIONE	DESCRIZIONE DELIBERA	IMPORTO
COMUNE FIRENZE DIREZIONE CULTURA - FIRENZE (FI)	5 festival "Firenze classica 2010". Realizzazione e produzione di 12 concerti di musica classica e jazz	15.000
COMUNE PONTASSIEVE - PONTASSIEVE (FI)	"Intorno a beato angelico: dipinti e sculture del rinascimento a Pontassieve", mostra dal 27 febbraio e al 27 giugno nella sala delle Colonne Palazzo Comunale di Pontassieve, nel progetto 'La Città degli Uffizi'	20.000
COMUNE SAN CASCIANO DEI BAGNI - SAN CASCIANO DEI BAGNI (SI)	Convegno su Camillo Benso Conte di Cavour a	2.500
CONGREGAZIONE BUONOMINI DI S. MARTINO - FIRENZE (FI)	Restauro affreschi presenti nella sede della congregazione.	30.000
CONGREGAZIONE EREMITI CAMALDOLESI - POPPI (AR)	Organizzazione della celebrazione millenario di Camaldoli 10/12/2012	50.000
CONSERVATORIO DI MUSICA L. CHERUBINI - FIRENZE (FI)	Trasformazione del progetto Martlab in struttura permanente di ricerca scientifica del conservatorio	30.000
CONSERVATORIO S PIER MARTIRE - FIRENZE (FI)	Restauro e manutenzioni varie per messa in sicurezza della scuola dell'infanzia e primaria del Conservatorio San Pier Martire, Piazza San Felice, 6 - Firenze	30.000
CONTEMPOARTENSEMBLE - PONTASSIEVE (FI)	"Da Museo a Museo 2010" Incontri con la musica contemporanea e l'arte a Firenze	5.000
CONTEMPOARTENSEMBLE - PONTASSIEVE (FI)	"Da Museo a Museo 2010" Incontri con la musica contemporanea e l'arte a Firenze	10.000
CONVENTO DEI PADRI AGOSTINIANI S SPIRITO - FIRENZE (FI)	Restauro e adeguamento funzionale della foresteria e del convento di Santo Spirito a Firenze e prosecuzione del restauro del campanile della basilica	100.000
CORO VIRI GALILAEI - FIRENZE (FI)	"In canto gregoriano", incontri internazionali di Firenze. Si tratta di 5 concerti in occasione della liturgia	15.000
CORSI STORIA ARTE PROGETTO MOTU PROPRIO - FIRENZE (FI)	VIII edizione dei 'Corsi di storia dell'arte' Anno 2010-2011	30.000
CORSI STORIA DELL ARTE AREZZO	IV Edizione dell'organizzazione per l'anno scolastico 2009/2010 di corsi di storia dell'arte analoghi a quelli tenuti a Firenze	15.000
CURIA VESCOVILE FIESOLE - FIESOLE (FI)	Realizzazione del progetto "La cultura: veicolo di vede e pace", 15 concerti fra novembre 2009 e luglio 2010	10.000
DEPUTAZIONE DI STORIA PATRIA PER LA TOSCANA - FIRENZE (FI)	Pubblicazioni studi e fonti di storia toscana	15.000
DIESSE DIDATTICA ED INNOVAZIONE SCOLASTICA - FIRENZE (FI)	IX ed. de "I colloqui fiorentini, Giacomo Leopardi, desideri infiniti, visioni altere, pensieri immensi"	80.000
DIP. DI ITALIANISTICA UNIVERSITÀ DI FIRENZE - FIRENZE (FI)	Traduzioni ungarettiane e prassi comparatistica in ambito ermetico	10.000
ENT ART POLIMODA - FIRENZE (FI)	Organizzazione della sfilata dell'anno 2010	50.000

DENOMINAZIONE	DESCRIZIONE DELIBERA	IMPORTO
ENTE TEATRALE ITALIANO ETI - FIRENZE (FI)	Creazione di una videoteca e biblioteca del teatro, formazione per operatori dello spettacolo, attività internazionali, preparazione festiva teatro italiano nel mondo con mostra su Eleonora Duse.	200.000
ERBA D ARNO - FUCECCHIO FI (FI)	Pubblicazione di 4 numeri della rivista ricerca cultura 'Erba d'Arno 2010'	5.000
FED ITALIANA ASSOCIAZIONE AMICI DEI MUSEI FIDAM - FIRENZE (FI)	Valorizzazione beni culturali	15.000
FEDEDERAZIONE NAZIONALE CAVALIERI LAVORO GRUPPO TOSCANO - FIRENZE (FI)	Realizzazione di un convegno nazionale dal titolo 'Dalla strategia di Lisbona all'Europa2010'	15.000
FESTIVAL DEI POPOLI IST. ITALIANO PER IL FILM DI DOCUMENTAZIONE SOCIALE ONLUS - FIRENZE (FI)	51° Festival dei popoli, festival internazionale del film documentario	40.000
FESTIVAL ORCHESTRE GIOVANILI - FIRENZE (FI)	Festival internazionale di orchestre giovanili europee, 60 concerti nel mese di luglio in tutta la Toscana	10.000
FILARMONICA DI FIRENZE GIOACCHINO ROSSINI - FIRENZE (FI)	Sviluppo e modernizzazione delle attività della filarmonica Rossini	15.000
FIRENZE DEI TEATRI - FIRENZE (FI)	Sistema di rete dei teatri dell'area metropolitana fiorentina	15.000
FIRENZE FESTIVAL - FIRENZE (FI)	XI edizione del Festival	210.000
FIRENZE FESTIVAL - FIRENZE (FI)	X edizione del Festival e celebrazioni per i dieci anni di attività	250.000
FONDAZIONE AMINTORE FANFANI - ROMA (RM)	Pubblicazione dei diari inediti di Amintore Fanfani	50.000
FONDAZIONE CASA BUONARROTI - FIRENZE (FI)	Mostra "Pietro da Cortona a Firenze (1637-1647): arte, poetica e cultura nei rapporti dell'artista con Michelangelo Buonarroti il giovane"	100.000
FONDAZIONE CONSERVATORIO SS. ANNUNZIATA EMPOLI - EMPOLI (FI)	In contemporanea, Introduzione all'arte contemporanea, progetto che si propone di avvicinare i giovani all'arte contemporanea attraverso la realizzazione di una Galleria Virtuale	10.000
FONDAZIONE EZIO FRANCESCHINI ONLUS - CERTOSA DEL GALLUZZO (FI)	Corso di perfezionamento postuniversitario in filologia e letteratura latina medievale	50.000
FONDAZIONE FABBRICA EUROPA PER LE ARTI CONTEMPORANEE - FIRENZE (FI)	Fabbrica Europa 2010 'Europa <-> Mediterraneo <-> Oriente'	50.000
FONDAZIONE FIRENZE SCIENZE GEMMOLOGICHE - FIRENZE (FI)	Realizzazione di un laboratorio di analisi e certificazione gemmologica	100.000
FONDAZIONE FORZE ARMATE NELLA GUERRA DI LIBERAZIONE 1943/1945 C/O ANCFARGL - ROMA (RM)	Convegno storico sul tema: 'Motivazioni Storiche e Spirituali sulla Guerra di Liberazione 43-45', Firenze 14 ottobre 2010	10.000
FONDAZIONE FORZE ARMATE NELLA GUERRA DI LIBERAZIONE 1943/1945 C/O ANCFARGL - ROMA (RM)	Convegno storico sul tema: 'Gli alleati nella campagna d'Italia', Firenze ottobre 2010	15.000
FONDAZIONE GIORGIO LA PIRA - FIRENZE (FI)	Giorgio La Pira e Firenze negli anni 1963-1977	80.000

DENOMINAZIONE	DESCRIZIONE DELIBERA	IMPORTO
FONDAZIONE GIORGIO RONCHI - FIRENZE (FI)	Pubblicazione della collana di monografie della fondazione 'Vere d'optique et lunettes astronomiques'	3.000
FONDAZIONE 'GUIDO D'AREZZO' ONLUS - AREZZO (AR)	Convegno di studi 'Iconografia musicale in Piero della Francesca e nel territorio aretino'	20.000
FONDAZIONE IL BISONTE PER LO STUDIO DELL'ARTE GRAFICA - FIRENZE (FI)	Piano formativo annuale di tecniche incisorie e stampa d'arte	80.000
FONDAZIONE MAGGIO MUSICALE FIORENTINO - FIRENZE (FI)	Intervento quale Socio Fondatore volto al sostegno del Maggio Musicale nello svolgimento della propria attività di diffusione della cultura musicale e in particolare per la realizzazione della stagione concertistica e operistica del 2010	1.300.000
FONDAZIONE MUSEO STIBBERT - FIRENZE (FI)	Completamento del riallestimento museale	100.000
FONDAZIONE PALAZZO STROZZI - FIRENZE (FI)	Mostra dal titolo "Bronzino pittore e poeta alla corte dei Medici", Palazzo Strozzi, dal 24 settembre 2010 al 23 gennaio 2011	1.400.000
FONDAZIONE PITTI DISCOVERY - FIRENZE (FI)	Spazio espositivo "Pitti tank per la moda contemporanea", iniziativa finalizzata a potenziare il programma di eventi di cultura della moda con un progetto di ricerca e formazione che dia opportunità alle nuove tendenze delle avanguardie italiane	100.000
FONDAZIONE ROMUALDO DEL BIANCO - FIRENZE (FI)	"Degree & profession" indagine sull'occupazione giovanile	7.000
FONDAZIONE SANTA MADDALENA - CASCIA DI REGGELLO (FI)	"Fellowship", intervento per stimolare la produzione letteraria di giovani scrittori e botanici di tutto il mondo	80.000
FONDAZIONE SCUOLA DI MUSICA DI FIESOLE - ONLUS - SAN DOMENICO DI FIESOLE (FI)	Convegno internazionale sulla funzione socio educativa della pratica musicale, "Progetto Abreu", sistema nazionale di orchestre sinfoniche infantili	30.000
FONDAZIONE SCUOLA DI MUSICA DI FIESOLE - ONLUS - SAN DOMENICO DI FIESOLE (FI)	Intervento per il sostegno delle varie attività della scuola di musica e dell'Orchestra Giovanile italiana	700.000
FONDAZIONE SCUOLA DI MUSICA DI FIESOLE - ONLUS - SAN DOMENICO DI FIESOLE (FI)	Acquisto della colonica 'Lo stipo', annesso e terreno circostante	200.000
FONDAZIONE SPADOLINI NUOVA ANTOLOGIA - FIRENZE (FI)	Pubblicazione di due volumi dedicati rispettivamente agli economisti Sismondo Sismondi e Amintore Fanfani	15.000
FONDAZIONE SPADOLINI NUOVA ANTOLOGIA - FIRENZE (FI)	Centro Studi sulla Civiltà Toscana fra '800 e '900 - Borse di Studio, Ricerche e Pubblicazioni	60.000
FONDAZIONE STUDI STORIA DELL ARTE ROBERTO LONGHI - FIRENZE (FI)	Borse di studio, progetto fototeca, progetto archivio e conservazione disegni antichi e moderni	50.000
FONDAZIONE TOSCANA MUSICA E ARTE - AREZZO (AR)	I concerti di Arretium 2010, tredici concerti da gennaio a maggio e da ottobre a dicembre 2010	30.000
FONDAZIONE TUTELA TERRITORIO DEL CHIANTI CLASSICO - RADDA IN CHIANTI (SI)	Completamento lavori esterni Convento Santa Maria al Prato a Radda in Chianti	50.000

DENOMINAZIONE	DESCRIZIONE DELIBERA	IMPORTO
FONDAZIONE VILLA ROMANA LE GROTTI - PORTOFERRAIO (LI)	"Gli antichi romani all'Elba", gestione e manutenzione del sito archeologico	10.000
FONDAZIONE VITTORIO PIERO ALINARI - FIRENZE (FI)	Pubblicazione delle opere vincitrici e menzionate del premio 'Vittorio Alinari' 2010: 'Artigianato d'arte in Toscana: la memoria, la materia, la tecnica, la mano' in sinergia con l'Osservatorio Arti e Mestieri	5.000
FRATELLI ALINARI FONDAZIONE STORIA FOTOGRAFIA - FIRENZE (FI)	Programma espositivo 2010 del Museo Nazionale Alinari della Fotografia	200.000
FRATERNITA DEI LAICI - AREZZO (AR)	Recupero struttura stabile per accogliere patrimonio storico-artistico e archivistico della Fraternita dei Laici di Arezzo	10.000
FRIENDS OF BORGO IL MELONE - CAMUCIA (AR)	Concerti in Limonaia - Estate 2009	3.000
GABINETTO SCIENTIFICO LETTERARIO G.P. VIEUSSEUX - FIRENZE (FI)	Progetto "La Firenze delle culture"	20.000
GABINETTO SCIENTIFICO LETTERARIO G P VIEUSSEUX - FIRENZE (FI)	Dalla cultura romantica al futuro dell'Unione europea	50.000
GAMO GRUPPO APERTO MUSICA OGGI - RUFINA (FI)	Stagione di concerti 2010	5.000
GRUPPO AMICI DELLA MUSICA SCANDICCI GAMS - FIRENZE (FI)	Stagione concertistica 2010	5.000
GRUPPO GUALDO - SESTO FIORENTINO (FI)	Programma artistico-culturale espositivo 2010	10.000
HUMANA.MENTE - ASSOCIAZIONE CULTURALE - FIRENZE (FI)	Caffè filosofico-letterario Filolé, serate di studio sul rapporto fra teatro e mente e un convegno	5.000
I SOLISTI FIORENTINI - FIRENZE (FI)	"Firenze in musica" 24° stagione concertistica 2010 con sette concerti di musica classica nel periodo giugno-dicembre 2010	20.000
INSTITUT FRANCAIS DE FLORENCE - FIRENZE (FI)	France cinema, 2010	5.000
ISTITUTO CALASANZIO PROVINCIA TOSCANA PADRI SCOLOPI - EMPOLI (FI)	"L'eterna contemporaneità dell'arte: dalla visione alla conoscenza", lezioni volte all'apprendimento dell'arte contemporanea	10.000
ISTITUTO E MUSEO DI STORIA DELLA SCIENZA - FIRENZE (FI)	Restauro e riallestimento degli ambienti espositivi dell'Istituto e Museo di Storia della Scienza	1.000.000
ISTITUTO ITALIANO DI PREISTORIA E PROTOSTORIA - FIRENZE (FI)	Iniziativa "Impara a leggere la Preistoria"	19.500
ISTITUTO N. STENSEN - FIRENZE (FI)	Pubblicazione degli atti del convegno internazionale di studi su Galileo	10.000
ISTITUTO NAZIONALE DI STUDI SUL RINASCIMENTO - FIRENZE (FI)	Conferimento di borse di studio e organizzazione di seminari per il corso di perfezionamento in 'Civiltà dell'umanesimo e del rinascimento'	40.000
ISTITUTO SUORE BENEDETTINE SS. ANNUNZIATA - RIGNANO SULL'ARNO (FI)	Restauro della chiesa e del campanile facenti parte del Monastero Benedettino di S. Maria a Rosano	100.000
ISTITUTO TOSCANO SCIENZE GRAFOLOGICHE - FIRENZE (FI)	Progetto "Il Bambino Iperattivo", corsi di ri-educazione per bambini con accertata sindrome da deficit dell'attenzione	5.000

DENOMINAZIONE	DESCRIZIONE DELIBERA	IMPORTO
KUNSTHISTORISCHES INSTITUT IN FLORENCE - FIRENZE (FI)	Pubblicazione del volume, 'Firenze milleseicentoquaranta - arti, lettere, musica, scienza'	10.000
LA CAMERATA DEI POETI - FIRENZE (FI)	Pomeriggi letterali della Camerata dei Poeti, presso strutture pubbliche della città, caffè, librerie ecc.	2.000
LEGA DEL CHIANTI - FIRENZE (FI)	Progetto attività culturale per l'anno 2009 ed organizzazione del capitolo annuale delle investiture	10.000
LYCEUM - FIRENZE (FI)	Organizzazione del progetto "Il fiore azzurro: mito e utopia nel romanticismo"	15.000
MINISTERO BENI E ATTIVITA' CULTURALI DIREZIONE REGIONALE BENI CULTURALI DELLA TOSCANA - FIRENZE (FI)	Prosecuzione del progetto 'La memoria dell'arte a Firenze: l'archivio storico della soprintendenza al patrimonio storico artistico e demotnoantropologico'.	20.000
MISERICORDIA DI MONTE S. SAVINO - MONTE S. SAVINO (AR)	Una Nuova Pieve III	15.000
MONASTERO CARMELITANO - TAVARNELLE V. PESA (FI)	Interventi di manutenzione straordinaria e di recupero di locali per attività parrocchiali e di accoglienza	30.000
MONASTERO CISTERCENSI CERTOSA DI FIRENZE - FIRENZE (FI)	Piano di restauro per la valorizzazione e il godimento dei beni monumentali della Certosa di Firenze	200.000
MOSTRA ANNIGNONI MOSTRA CENTENARIO - PROGETTO MOTU PROPRIO	Mostra per il centenario di Annigoni dal titolo "Novecento sedotto" a Villa Bardini, dal 16 dicembre 2010 al 1 maggio 2011, in collaborazione con le istituzioni e le amministrazioni e con il patrocinio del Ministero per i Beni e le Attività Culturali	232.000
MUSEI MINORI - PROGETTO MOTU PROPRIO	PGM 2011, intervento per il nuovo territorio di interesse, Arezzo e la Valdichiana, finalizzato allo studio di fattibilità e incarichi comitato scientifico	70.000
MUSEI MINORI - PROGETTO MOTU PROPRIO	PGM 2010, progetto per una rete di musei e itinerari culturali alternativi per la valorizzazione della Piana e delle colline a Nord di Firenze	630.000
MUSEO DELLA PAGLIA E DELL'INTRECCIO DOMENICO MICHELACCI - SIGNA (FI)	Inventariazione delle collezioni del Museo della Paglia e dell'Intreccio 'Domenico Michelacci'.	5.000
MUSEO DELLA PAGLIA E DELL'INTRECCIO DOMENICO MICHELACCI - SIGNA (FI)	Sito internet del museo: ristrutturazione, riorganizzazione e adeguamento strumentazione	5.000
MUSEO ED ISTITUTO FIORENTINO DI PREISTORIA - FIRENZE (FI)	Cromosoma sapiens: percorsi formativi in archeologia preistorica	10.000
MUSEO FONDAZIONE HORNE FIRENZE - FIRENZE (FI)	Interventi di valorizzazione e promozione del museo Horne 2010-2011	100.000
MUSEO NAZIONALE DEL BARGELLO - FIRENZE (FI)	Spettacolo teatrale in occasione della mostra 'Il metodo e il talento. Igino Benvenuto primo direttore del Bargello (1896-1906), primavera 2010	10.000
MUSICA RICERCATA ONLUS - FIRENZE (FI)	Musa Museo Musica 2010, l'Europa in musica	10.000
MUSICUS CONCENTUS DI FIRENZE - FIRENZE (FI)	Tradizione in movimento 2010	60.000

DENOMINAZIONE	DESCRIZIONE DELIBERA	IMPORTO
NEW ITALIAN CINEMA EVENTS NICE - FIRENZE (FI)	Corsi di cinema per studenti e serata di gala per 'Premio città'	10.000
NUOVA COMPAGNIA DI PROSA CITTÀ DI FIRENZE - FIRENZE (FI)	Teatro contemporaneo	5.000
OMFRHIDA TEATRODANZA - FIRENZE (FI)	Festival Costante Cambiamento, 14° edizione e ricerca di antropologia culturale	10.000
OPIFICIO DELLE PIETRE DURE - FIRENZE (FI)	Costituzione di 2 borse di studio annuali per restauratori nel settore degli arazzi	12.500
ORCHESTRA CITTA DI GROSSETO - GROSSETO (GR)	Stagione concertistica 2010, con organizzazione e produzione di 14 concerti sinfonici	30.000
OSSERVATORIO ARTE CONTEMPORANEA	Proseguimento delle attività di promozione delle arti contemporanee attraverso il sostegno delle maggiori realtà che operano nel contemporaneo a Firenze	290.000
OSSERVATORIO DEI MESTIERI D'ARTE - FIRENZE (FI)	Attività di promozione e valorizzazione dell'artigianato artistico con la rivista 'Osservatorio dei Mestieri d'Arte', il sito www.osservatoriomestieridarte.it , l'organizzazione in collaborazione con la Provincia di Borse Lavoro, la pubblicazione sui mestieri d'arte tradizionali del nostro territorio, l'attività didattica per gli studenti delle scuole primarie, la collaborazione con il Centro di documentazione internazionale sulle manifatture artistiche e l'organizzazione della 4° Conferenza internazionale sull'artigianato	250.000
PARROCCHIA DI SAN CLEMENTE A SOCIANA - RIGNANO SULL'ARNO (FI)	Restauro e ritorno al culto della Chiesa di San Clemente a Sociana a Rignano sull'Arno	50.000
PARROCCHIA S. ANGELO A LEGNAIA - FIRENZE (FI)	Restauro e recupero degli ambienti della Compagnia di Sant'Agostino	50.000
PARROCCHIA S. BIAGIO VM MONTORGIALI - MONTORGIALI (GR)	Restauro e valorizzazione di S. Biagio e S. Giorgio a Montorgiali	100.000
PARROCCHIA S. GIOVANNINO DEI CAVALIERI - FIRENZE (FI)	Intervento di consolidamento, miglioramento sismico e risanamento fognario per la Chiesa e locali parrocchiali	30.000
PARROCCHIA S. QUIRICO, LUCIA E PIETRO D'ALCANTARA - MONTELUPO FIORENTINO (FI)	Restauro di due dipinti 'S. Francesco d'Assisi stigmatizzato', di Luca Giordano 'L'Immacolata concezione', copia da Luca Giordano	10.000
PARROCCHIA S. ANDREA A ROVEZZANO - FIRENZE (FI)	Restauro di due dipinti su tela raffiguranti S. Filippo Neri e S. Carlo B. sec. XVII	5.000
PARROCCHIA SAN FERDINANDO MONTEDOMINI PIA CASA DI LAVORO - FIRENZE (FI)	Rifacimento della bussola sopra l'ingresso della chiesa	8.000
PARROCCHIA SAN GIOVANNI BATTISTA - CASTIGLIONE DELLA PESCAIA (GR)	Restauro del sistema campanario della chiesa di S. Maria del Giglio	11.000
PARROCCHIA SAN PAOLO A RAZZUOLO - BORGO SAN LORENZO (FI)	Consolidamento statico e restauro badia	20.000
PARROCCHIA SANTA MARIA ASSUNTA CHIASSA SUPERIORE - SUBBIANO (AR)	Piccolo intervento di manutenzione e restauro del tetto della chiesa	4.000
PARROCCHIA SS. COSMA E DAMIANO AL VIVAIO - INCISA VAL D'ARNO (FI)	Ristrutturazione, restauro e risanamento conservativo del complesso	50.000

DENOMINAZIONE	DESCRIZIONE DELIBERA	IMPORTO
PREMIO FIRENZE DONNA - FIRENZE (FI)	Premio "Firenze donna", maggio 2011 nel Salone dei Cinquecento	15.000
PREMIO FIRENZE DONNA - FIRENZE (FI)	Premio "Firenze donna" 2010, conferito a donne che distinte nel campo della cultura o del mondo del lavoro in genere	20.000
PRO LOCO MONTE ARGENTARIO - MONTE ARGENTARIO (GR)	Settimana della cultura	4.000
PROGETTO MUSICA ENTE - FIRENZE (FI)	Concerti d'organo sala Folco portinari	68.000
PROPOSITURA COLLEGIATA SAN MARTINO - PIETRASANTA (LU)	Restauro di tre dipinti su tela situati nella parrocchia, il primo raffigurante S. Biagio e S. Brigida, autore G.B. Digerini (1661), il secondo raffigurante l'oltraggio alla Madonna del Sole autore G.B. Tempesti (1797) e il terzo raffigurante il Voto per la Protezione dalla Peste autore G.B. Tempesti (1797)	5.000
PROVINCIA DI FIRENZE - FIRENZE (FI)	Realizzazione del progetto: 'Il Genio Fiorentino'	100.000
PROVINCIA TOSCANA SERVI DI MARIA CONVENTO DELLA SS. ANNUNZIATA - FIRENZE (FI)	Completamento dei lavori di restauro nella cappella della Madonna del Soccorso nella chiesa della SS. Annunziata a Firenze	20.000
S.I.A.M. SOCIETÀ ITALIANA DI ARCHEOLOGIA MEDITERRANEA ONLUS - SAN CASCIANO VAL DI PESA (FI)	Restauro della Stele ritrovata nello scavo di Poggio la Croce (Mercatale Val di Pesa).	4.500
SANTUARIO S MARIA DELLE GRAZIE AL CALCINAIO LOC CALCINAIO - CORTONA (AR)	Restauro dell'ex Monastero del Santuario del Calcinaio	45.000
SEUM SCUOLA EUROPEA DEI MESTIERI - AREZZO (AR)	I segni dell'identità urbana di Arezzo	10.000
SOC DANTE ALIGHIERI ROMA - ROMA	1861-2011 Museo della lingua italiana per l'Unità d'Italia - Firenze	200.000
SOCIETÀ CORALE GIOVANNI DA PALESTRINA - GROSSETO (GR)	Programma concerti 2010	5.000
SOCIETÀ DANTESCA ITALIANA - FIRENZE (FI)	Progetto di conservazione, valorizzazione e divulgazione dei materiali della biblioteca, dell'archivio storico e della microfilmoteca. Manutenzione del sito Dante on Line	30.000
SOCIETÀ DI S. GIOVANNI BATTISTA - FIRENZE (FI)	Attività della società di San Giovanni Battista	130.000
SOCIETÀ INT. STUDIO MEDIOEVO LATINO SISMEL - IMPRUNETA (FI)	Giovanni Pico della Mirandola "Apologia conclusionum suarum", edizione, traduzione e commento, unica opera di Giovanni Pico della mirandola rimasta inedita	10.000
SOCIETÀ ITALIANA STUDIO RAPPORTI SCIENZA LETTERATURA - FIRENZE (FI)	Realizzazione di una bibliografia generale dei rapporti fra Scienza e Letteratura	10.000
SOCIETÀ TOSCANA PER LA STORIA DEL RISORGIMENTO - FIRENZE (FI)	Complesso di iniziative volte a sostenere le manifestazioni per il bicentenario Bettino Ricasoli, parallelamente con i 150 anni dell'unità nazionale	15.000
SOPRINTENDENZA ARCHEOLOGICA MIN BENI CULTURALI AMBINETALI - FIRENZE (FI)	Progetto attività didattiche dei Servizi Educativi della Soprintendenza per i Beni Archeologici della Toscana	10.000

DENOMINAZIONE	DESCRIZIONE DELIBERA	IMPORTO
SOPRINTENDENZA ARCHEOLOGICA MIN BENI CULTURALI AMBINETALI - FIRENZE (FI)	Il complesso monumentale dell'anfiteatro e del museo archeologico nazionale 'Gaio Cilnio Mecenate' di Arezzo: progetto per il restauro, il recupero e la valorizzazione dell'anfiteatro	50.000
SOPRINTENDENZA ARCHIVISTICA PER LA TOSCANA - FIRENZE (FI)	Digitalizzazione dell'archivio audiovisivo della Soprintendenza.	10.000
SOPRINTENDENZA BENI AMBIENTALI E ARCHITETTONICI FI - FIRENZE (FI)	Quaderni del Servizio Educativo (Santa Croce)	12.500
SOPRINTENDENZA SPAE E PER IL POLO MUSEALE F.NO - FIRENZE (FI)	Progetto "Il Fondo Piero Saltini" presso la Galleria d'Arte Moderna	10.000
SOPRINTENDENZA SPAE E PER IL POLO MUSEALE F.NO - FIRENZE (FI)	Pubblicazione di due volumi relativi ai cataloghi di Palazzo Pitti: 'I dipinti della Galleria Palatina e degli Appartamenti Reali' e 'Le sculture di Palazzo Pitti'	12.500
SOPRINTENDENZA SPAE E PER IL POLO MUSEALE F.NO - FIRENZE (FI)	Musica al Bargello 2010, con la realizzazione di 6 concerti con l'Orchestra da camera fiorentina, i solisti del Maggio musicale fiorentino, i solisti della Scala di Milano con altri solisti di fama internazionale	20.000
SOPRINTENDENZA SPAE E PER IL POLO MUSEALE F.NO - FIRENZE (FI)	"Firenze 2010, un anno ad arte". Otto eventi espositivi nei musei statali fiorentini. Presso il Museo degli Argenti "L'Arte dell'Eccellenza. La collezione glittica medicea e la sua fortuna dal XV al XVII secolo", 2 febbraio - 2 maggio 2010; presso la Galleria Palatina "Alla luce di Caravaggio e i caravaggeschi a Firenze. sezione I Caravaggeschi e Firenze. La Cappella Guicciardini", 25 maggio - 15 ottobre 2010; presso la Galleria degli Uffizi "Alla luce di Caravaggio e i caravaggeschi a Firenze. sezione Caravaggio e il suo seguito", 25 maggio - 15 ottobre 2010; presso la Galleria degli Uffizi "I disegni del 400 italiano" già realizzata al British Museum, 27 ottobre 2010 - 31 gennaio 2011; presso l'Istituto e Museo di Storia e della Scienza "Vinum Nostrum", 1 giugno 2010 - 9 gennaio 2011; presso la Galleria dell'Accademia in collaborazione con il museo Horne "Pittura da Camera. Arredi dipinti del Rinascimento fiorentino" 6 giugno - 3 ottobre 2010; presso il Museo delle Cappelle Medicee "Quel Principe incomparabile 1610. L'omaggio dei Medici a Enrico IV re di Francia e di Navarra. Per il Cristianissimo Re di Francia e di Navarra Enrico IV"; presso il Museo Nazionale del Bargello "I grandi Bronzi del Batistero. Giovanfrancesco Rustici, scultore fiorentino" 15 ottobre 2010 - 16 gennaio 2011	1.000.000
SOPRINTENDENZA SPAE E PER IL POLO MUSEALE F.NO - FIRENZE (FI)	Prosecuzione del progetto Famiglie al Museo, programma di visite guidate e gratuite ai musei del polo fiorentino per le famiglie	10.000
SOPRINTENDENZA SPAE E PER IL POLO MUSEALE F.NO - FIRENZE (FI)	Galleria degli Uffizi, programma di disinfestazione da insetti xilofagi	50.000
TEATRO DELLE DONNE - FIRENZE (FI)	"Calenzano teatro festival", prima edizione del festival di drammaturgia contemporanea	10.000

DENOMINAZIONE	DESCRIZIONE DELIBERA	IMPORTO
TEATRO LE LAUDI ONLUS - FIRENZE (FI)	27ª edizione della stagione teatrale	15.000
TEATRO TELEMME - GROSSETO (GR)	Vita Nuova a Firenze, opera teatrale rappresentata in alcuni luoghi significativi nella storia di Dante e Beatrice	5.000
TEMPO REALE CENTRO DI RICERCA PRODUZIONE MUSICALE - FIRENZE (FI)	"Tempo reale educational", progetto annuale di attività didattiche e formative	15.000
UNIONE FIORENTINA CASA DANTE - FIRENZE (FI)	"I grandi della letteratura leggono Dante" Mostra fotografica di edizioni della Divina Commedia posseduta dai grandi della letteratura con annotazioni manoscritte dei medesimi	5.000
UNIVERSITÀ DI FIRENZE CENTRO STUDI PENSIERO GIURIDICO MODERNO - FIRENZE (FI)	Pubblicazione dei Quaderni Fiorentini vol. XXXVIII	20.000
UNIVERSITÀ DI FIRENZE DIP. ARCHITETTURA DISEGNO STORIA PROGETTO - FIRENZE (FI)	Realizzazione di un modello tridimensionale delle varie fasi storico-costruttive di Palazzo Pitti.	12.500
UNIVERSITÀ DI FIRENZE DIP. CHIMICA ORGANICA 'UGO SCHIFF' - FIRENZE (FI)	<i>Chemical Heritage</i> : recupero e valorizzazione patrimonio storico scientifico della Facoltà di Chimica Organica di Firenze'	20.000
UNIVERSITÀ DI FIRENZE DIP. LINGUISTICA - FIRENZE (FI)	Prosecuzione del progetto <i>Semantics of Ancient Hebrew Database</i>	5.000
UNIVERSITÀ DI FIRENZE DIP. STORIA ARTI E SPETTACOLO - FIRENZE (FI)	"A critical and historical corpus of florentine painting" Sec. IV vol. IX, pittura a Firenze dopo la 'morte nera': Matteo di Pacino e il maestro della misericordia	10.000
UNIVERSITÀ DI FIRENZE DIP. STUDI STATO - FIRENZE (FI)	Storia di Firenze: un Portale dinamico per la città	18.000
UNIVERSITÀ INTERNAZIONALE DELL'ARTE - FIRENZE (FI)	Attività promosse dalla Fondazione UIA nell'anno 2010	100.000
TOTALE		16.293.700

Ricerca scientifica e innovazione tecnologica

DENOMINAZIONE	DESCRIZIONE DELIBERA	IMPORTO
AINUC ACCADEMIA INTERNAZIONALE NUTRIZIONE CLINICA - ROMA (RM)	Evento ECM 'Dalle intolleranze alimentari alla nutrigenetica' 8 maggio 2010 Firenze presso il Convitto della Calza	5.000
ASL 10 FI OSP S.M. NUOVA UO NEUROLOGIA - FIRENZE (FI)	Conclusione del progetto di ricerca: 'Fisiopatologia dei disturbi motori e non-motori della malattia di parkinson: un approccio integrato multidisciplinare in ambito neurofisiologico, neuropsicologico e riabilitativo'	36.000
ASSOCIAZIONE SCIENZA E VITA FIRENZE - FIRENZE (FI)	Proseguimento delle attività dell'Associazione riguardante problematiche inerenti rapporti tra vita e scienza	15.000
AZIENDA OSPEDALIERO-UNIVERSITARIA CAREGGI - FIRENZE (FI)	Progetto di ricerca quadriennale: 'Valutazione del rischio cardiovascolare nei soggetti sieropositivi per HIV'. Dott. Francesco Leoncini	60.000
BORSE DI STUDIO EREDITA FICAI MOTU PROPRIO (AR)	Istituzione di 9 Borse di studio annuali in memoria del Dott. Jacopo Fikai	133.000

DENOMINAZIONE	DESCRIZIONE DELIBERA	IMPORTO
CNR CENTRO MICROSCOPIE ELETTRONICHE - SESTO FIORENTINO (FI)	Progetto annuale di 'Implementazione della strumentazione per il centro di microscopia elettronica'	40.000
CNR ICCOM ISTITUTO CHIM COMPOSTI ORGANOMETALLICI - SESTO F.NO (FI)	Organizzazione Convegno Internazionale 'International Symposium on Carbanion Chemistry' ISCC Firenze 20-24 luglio 2010	5.000
CNR INO UOS FIRENZE C/O LENS - SESTO FIORENTINO (FI)	Progetto annuale di ricerca: 'Ottimizzazione dell'efficienza di un microscopio confocale con eccitazione ad uno e due fotoni per misure di flim e fret su cellule tumorali'	20.000
CNR ISTITUTO NAZIONALE OTTICA APPLICATA INO - FIRENZE (FI)	Il anno del Progetto di ricerca: 'Dinamiche percettive e cognitive'	40.000
CNR ISTITUTO NAZIONALE OTTICA APPLICATA INO - FIRENZE (FI)	Progetto di ricerca annuale: 'Nuovi cristalli non-lineari strutturati per l'estensione spettrale dei pettini di frequenza e per la generazione di stati quantistici ad alta efficienza'	60.000
CNR ISTITUTO STUDIO ECOSISTEMI - SESTO FIORENTINO (FI)	Progetto annuale di ricerca 'Produzione di energia e recupero dei polifenoli dal trattamento depurativo dei reflui oleari'	20.000
FONDAZIONE CESIFIN CENTRO PER LO STUDIO DELLE ISTITUZIONI FINANZIARIE - FIRENZE (FI)	Attività promosse dalla fondazione quali organizzazione di convegni e attività di studio e di ricerca	605.000
FONDAZIONE FARMACOGENOMICA FIORGEN - SESTO FIORENTINO (FI)	Sviluppo del progetto 'Da vinci <i>European bio-bank</i> ' Biennio 2010-2011	200.000
FONDAZIONE FARMACOGENOMICA FIORGEN - SESTO FIORENTINO (FI)	Progetto triennale di ricerca: 'Melanoma: nuovi possibili biomarcatori di diagnosi e progressione'	250.000
FONDAZIONE OSSERVATORIO XIMENIANO ONLUS - FIRENZE (FI)	Progetto di ricerca annuale: 'Sviluppo di tecniche ottiche per la valutazione del particolato nell'area cittadina'	15.000
FONDAZIONE RINASCIMENTO DIGITALE NUOVE TECNOLOGIE PER I BENI CULTURALI - FIRENZE (FI)	Contributo per lo svolgimento dei programmi per l'anno 2010	725.000
ISTITUTO NAZIONALE DI FISICA NUCLEARE - SESTO FIORENTINO (FI)	Conclusioni (II anno) del progetto di ricerca: 'La materia oscura come effetto inerziale relativistico'	20.000
LENS LABORATORIO EUROPEO SPETTROSCOPIE NON LINEARI - SESTO FIORENTINO (FI)	Workshop internazionale: ' <i>The optics and atomic Physics in the last 20 years</i> ' Firenze 9-10 aprile 2010	7.000
LENS LABORATORIO EUROPEO SPETTROSCOPIE NON LINEARI - SESTO FIORENTINO (FI)	Continuazione (II anno) del progetto di ricerca: 'Fisica del disordine e delle basse dimensionalità con atomi ultrafreddi'	80.000
LENS LABORATORIO EUROPEO SPETTROSCOPIE NON LINEARI - SESTO FIORENTINO (FI)	Progetto di ricerca quinquennale: realizzazione di un centro di ricerca nel campo della neuro fotonica computazionale (ICON)	300.000
PREMIO CITTA DI FIRENZE C/O CERM - SESTO FIORENTINO (FI)	IX edizione 'Premio Città di Firenze 2010'	70.000
PROGETTO AGRO-ALIMENTARE - FIRENZE (FI)	Progetto triennale finalizzato alla promozione della ricerca e all'applicazione dei risultati nel settore della produzione agricola e zootecnica per fini alimentari	1.000.000

DENOMINAZIONE	DESCRIZIONE DELIBERA	IMPORTO
TINNOVA AZIENDA SPECIALE - FIRENZE (FI)	Premio Vespucci 2010 VII edizione	40.000
UNIVERSITÀ DEGLI STUDI DI FIRENZE - ATENE0 - FIRENZE (FI)	Accrescimento e potenziamento della qualità e della capacità formativa dei dottorati di ricerca	1.400.000
UNIVERSITÀ DI FIRENZE CENTRO COMUNICAZIONE E INTEGRAZIONE MEDIA INTEGRAZIONE MEDIA - FIRENZE (FI)	Realizzazione congresso ACM Multimedia 2010. Firenze 25-29 Ottobre 2010	8.000
UNIVERSITÀ DI FIRENZE CENTRO COMUNICAZIONE E INTEGRAZIONE MEDIA INTEGRAZIONE MEDIA - FIRENZE (FI)	Eva 2010 Florence (<i>electronic imaging & the visual arts</i>)	30.000
UNIVERSITÀ DI FIRENZE CENTRO COMUNICAZIONE E INTEGRAZIONE MEDIA INTEGRAZIONE MEDIA - FIRENZE (FI)	Progetto annuale di innovazione tecnologica: Laboratorio di ricerca sulla realtà virtuale 3d	60.000
UNIVERSITÀ DI FIRENZE CENTRO INTERDIP. SPETTROMETRIA DI MASSA CISM - FIRENZE (FI)	Conclusione del progetto di innovazione tecnologica (2003-2010) 'Centro di spettrometria di massa di livello europeo per la ricerca avanzata su genoma e proteoma'	20.000
UNIVERSITÀ DI FIRENZE CENTRO INTERUNIV DERMAT BIOL E PSICOS CIDEBIP C/O UNIVERSITÀ DI FIRENZE DIP. SCIENZE DERMATOLOGICHE - FIRENZE (FI)	Progetto di ricerca biennale: Applicazioni dell'ormone relaxina nell'ambito della chirurgia plastica e ricostruttiva	20.000
UNIVERSITÀ DI FIRENZE CENTRO STABILIZZAZIONE ANIMALI LAB CESAL - FIRENZE (FI)	Progetto di ricerca biennale: 'Produzione di modelli preclinici per lo sviluppo di terapie mirate antitumorali aventi come bersaglio molecolare i canali ionici di potassio'	40.000
UNIVERSITÀ DI FIRENZE DIP. ACMC - FIRENZE (FI)	Progetto di ricerca biennale: 'Chirurgia laparoscopica versus chirurgia aperta nel trattamento del carcinoma gastrico: studio caso-controllo'	20.000
UNIVERSITÀ DI FIRENZE DIP. ACMC - FIRENZE (FI)	Progetto di ricerca triennale: 'Valutazione della presenza delle cellule tumorali circolanti in pazienti con cancro del colon retto e loro possibili implicazioni prognostiche e terapeutiche'	20.000
UNIVERSITÀ DI FIRENZE DIP. ACMC SEZ ANATOMIA PATOLOGICA - FIRENZE (FI)	Adeguamento organizzativo-espositivo del museo patologico dell'Università di Firenze	25.000
UNIVERSITÀ DI FIRENZE DIP. ACMC SEZ MALATTIE INFETTIVE - FIRENZE (FI)	Progetto di ricerca annuale: 'Artesunato per il trattamento della malaria grave'.	20.000
UNIVERSITÀ DI FIRENZE DIP. ACMC UF ANGIOLOGIA CL. E SPERIMENTALE - FIRENZE (FI)	Conclusione del progetto biennale: 'Trombolisi con ultrasuoni nel paziente con ictus in fase acuta' per l'avvio dell'attività'	20.000
UNIVERSITÀ DI FIRENZE DIP. ANATOMIA ISTOLOGIA E MEDICINA LEGALE - FIRENZE (FI)	Progetto annuale di ricerca, 'Evidenze scientifiche di indicatori biologici di consumo alcolico: uno studio volto ad individuare l'età di inizio dell'abuso.'	20.000
UNIVERSITÀ DI FIRENZE DIP. BIOLOGIA EVOLUZIONISTICA LAB FISILOGIA - SESTO FIORENTINO (FI)	Progetto annuale di ricerca: 'Meccanica e dinamica strutturale di proteine e di filamenti'	50.000
UNIVERSITÀ DI FIRENZE DIP. BIOLOGIA EVOLUZIONISTICA LABORATORIO DI ANTROPOLOGIA - FIRENZE (FI)	Progetto di ricerca biennale (Prosecuzione del filone di ricerca su batteri ed elettricità): 'Bioelettricità microbica'	30.000
UNIVERSITÀ DI FIRENZE DIP. BIOLOGIA EVOLUZIONISTICA LABORATORIO DI ANTROPOLOGIA - FIRENZE (FI)	Secondo anno del progetto di ricerca triennale: 'Studio dei meccanismi di regolazione del ciclo cellulare batterico con tecnologie laser su singola cellula'	40.000

DENOMINAZIONE	DESCRIZIONE DELIBERA	IMPORTO
UNIVERSITÀ DI FIRENZE DIP. BIOLOGIA VEGETALE - FIRENZE (FI)	Progetto di ricerca annuale: 'Raccolta di piante del genere tillandsia funzionali ad un'analisi quantitativa e qualitativa dell'inquinamento dell'aria in Firenze'	4.000
UNIVERSITÀ DI FIRENZE DIP. BIOTECNOLOGIE AGRARIE DIBA - FIRENZE (FI)	Second Florence Conference on Phenotype Micro Array Analysis of Microorganisms - The Environment, Agriculture, and Human Health. Firenze 13-15 settembre 2010	3.000
UNIVERSITÀ DI FIRENZE DIP. BIOTECNOLOGIE AGRARIE DIBA - FIRENZE (FI)	Progetto di ricerca annuale: 'Influenza del potenziale redox modulato elettrochimicamente sul processo di fermentazione e maturazione del vino'	40.000
UNIVERSITÀ DI FIRENZE DIP. BIOTECNOLOGIE AGRARIE DIBA - FIRENZE (FI)	Conclusioni del progetto triennale: 'I sistemi di secrezione dei batteri patogeni per piante, animali e uomo: bersagli universali per lo sviluppo di peptidi ad attività anti-microbica per la lotta alle malattie ad eziologia batterica'	90.000
UNIVERSITÀ DI FIRENZE DIP. CHIMICA - FIRENZE (FI)	Progetto annuale di ricerca: 'Studio di lipid rafts in membrane biomimetiche con l'impiego della spettroscopia d'impedenza elettrochimica, della microscopia di fluorescenza a due fotoni e della risonanza dei plasmoni superficiali'	20.000
UNIVERSITÀ DI FIRENZE DIP. CHIMICA - FIRENZE (FI)	Congresso Internazionale: 'Joint EUROMAR 2010 and 17th ISMAR Conference - A World-Wide Magnetic Resonance Conference'. Firenze 4-9 luglio 2010	30.000
UNIVERSITÀ DI FIRENZE DIP. CHIMICA - FIRENZE (FI)	Il anno del progetto di ricerca triennale 'Laboratorio per l'espressione, purificazione e produzione di proteine di membrana'	70.000
UNIVERSITÀ DI FIRENZE DIP. CHIMICA - FIRENZE (FI)	Progetto annuale di ricerca: 'Summa-lab - Sub Micrometric Matter Analysis LABORatory. Laboratorio mobile per lo studio e il monitoraggio delle nano-particelle e suo utilizzo in campo climatico e ambientale'	70.000
UNIVERSITÀ DI FIRENZE DIP. CHIMICA - FIRENZE (FI)	Progetto di ricerca biennale: 'Centro per le tecnologie a scansione di sonda'	150.000
UNIVERSITÀ DI FIRENZE DIP. CHIMICA ORGAN LAB CHIM E BIOL PEPTIDI - SESTO FIORENTINO (FI)	Continuazione (Il anno) del progetto di ricerca triennale: 'Produzione di antigeni peptidici e proteici per lo diagnosi e la terapia dell'autoimmunità, con particolare riferimento alle malattie orfane'	40.000
UNIVERSITÀ DI FIRENZE DIP. CHIMICA ORGANICA 'UGO SCHIFF' - FIRENZE (FI)	Organizzazione Convegno Internazionale ISOCS-24 (24th international symposium on the organic chemistry of sulfur). Firenze 25-30 luglio 2010	10.000
UNIVERSITÀ DI FIRENZE DIP. CHIMICA ORGANICA 'UGO SCHIFF' - FIRENZE (FI)	Progetto di ricerca annuale: 'Colbiotech, individuazione e determinazione di coloranti in matrici artistiche, e depurazione biotecnologica di coloranti, naturalizzati e non, delle attività tintorie per tessuti e pellami'	20.000
UNIVERSITÀ DI FIRENZE DIP. CHIMICA ORGANICA 'UGO SCHIFF' - FIRENZE (FI)	Terzo anno del progetto quadriennale di ricerca: 'Sintesi di mimetici di zuccheri per la salute: antibatterici, antivirali e proapoptotici'	20.000

DENOMINAZIONE	DESCRIZIONE DELIBERA	IMPORTO
UNIVERSITÀ DI FIRENZE DIP. CHIMICA ORGANICA 'UGO SCHIFF' - FIRENZE (FI)	Conclusioni del progetto di ricerca biennale: 'Sintesi di derivati isossazolici per condensazione catalitica di nitrocomposti primari con dipolarofili'	20.000
UNIVERSITÀ DI FIRENZE DIP. CHIMICA ORGANICA 'UGO SCHIFF' - FIRENZE (FI)	Progetto di ricerca annuale: Iperespressione di glicosfingolipidi e resistenza verso il virus dell'hiv-1. Uso di nuovi glicosfingolipidi mimetici per aumentare la resistenza cellulare all'infezione da hiv-1	100.000
UNIVERSITÀ DI FIRENZE DIP. DI SCIENZE FARMACEUTICHE - FIRENZE (FI)	Progetto biennale di ricerca: 'Sostanze naturali di origine vegetale: il polifenolo curcumina nel trattamento delle malattie cutanee infiammatorie croniche immunomediate'	20.000
UNIVERSITÀ DI FIRENZE DIP. DI SCIENZE FARMACEUTICHE - FIRENZE (FI)	Progetto di ricerca annuale: 'Risorse vegetali ad uso <i>food</i> e <i>no-food</i> del territorio toscano: caratterizzazione e valutazione del ciclo di vita(LCA) dei prodotti derivanti dall'ortica'	20.000
UNIVERSITÀ DI FIRENZE DIP. DI SCIENZE FARMACEUTICHE - FIRENZE (FI)	Conclusioni del progetto di ricerca biennale: 'determinazioni quali-quantitative e studi strutturali di sostanze naturali e di sintesi di interesse farmaceutico'.	20.000
UNIVERSITÀ DI FIRENZE DIP. DI SCIENZE FARMACEUTICHE - FIRENZE (FI)	Conclusioni del progetto biennale di ricerca 'Prodotti medicinali della medicina tradizionale araba'	40.000
UNIVERSITÀ DI FIRENZE DIP. ELETTRONICA E TELECOMUNICAZIONI - FIRENZE (FI)	Il anno del progetto di ricerca triennale: 'Laboratorio interdisciplinare di acustica biomedica - LIAB'	30.000
UNIVERSITÀ DI FIRENZE DIP. ELETTRONICA E TELECOMUNICAZIONI - FIRENZE (FI)	Progetto di ricerca biennale: 'Completamento dello sviluppo di nuove tecnologie per medicina mininvasiva, dedicate a trattamenti percutanei di ipertermia locale.'	40.000
UNIVERSITÀ DI FIRENZE DIP. ENERGETICA 'SERGIO STECCO' - FIRENZE (FI)	Progetto di ricerca triennale: 'Studio dei fenomeni di innesco e propagazione di frane in relazione ad eventi di pioggia e/o terremoti per mezzo di modelli matematici ed esperimenti di laboratorio su mezzi granulari'	20.000
UNIVERSITÀ DI FIRENZE DIP. FARMACOLOGIA PRECLINICA E CLINICA - FIRENZE (FI)	Workshop: ' <i>Histamine H4 receptors: where we are where we are going...</i> ', Firenze Scuola di Sanità Militare, Caserma Redi, 27-28 Novembre 2009.	3.000
UNIVERSITÀ DI FIRENZE DIP. FARMACOLOGIA PRECLINICA E CLINICA - FIRENZE (FI)	Progetto di ricerca triennale: 'Studio degli effetti neuroprotettivi di farmaci purinergici in modelli di ischemia cerebrale 'in vivo''	20.000
UNIVERSITÀ DI FIRENZE DIP. FARMACOLOGIA PRECLINICA E CLINICA - FIRENZE (FI)	Progetto di ricerca biennale 'Nuovi bersagli farmacologici nella terapia dell'asma allergico: validazione di nuovi antagonisti dei recettori istaminergici h4 per il controllo dell'infiammazione e dell'iperreattività bronchiale'	20.000
UNIVERSITÀ DI FIRENZE DIP. FARMACOLOGIA PRECLINICA E CLINICA - FIRENZE (FI)	Secondo anno di progetto triennale 'Studi neurochimici, molecolari e istopatologici in malattie neurodegenerative mediate da stress ossidativo e infiammazione: Parkinson (PD) e 'Binge Drinking' (BD)'	20.000

DENOMINAZIONE	DESCRIZIONE DELIBERA	IMPORTO
UNIVERSITÀ DI FIRENZE DIP. FARMACOLOGIA PRECLINICA E CLINICA - FIRENZE (FI)	Conclusioni del progetto di ricerca biennale: 'Studio di determinanti farmacogenomici dell'attività della chemioterapia nel carcinoma gastrico mediante tecniche biomolecolari avanzate'	20.000
UNIVERSITÀ DI FIRENZE DIP. FARMACOLOGIA PRECLINICA E CLINICA - FIRENZE (FI)	Progetto biennale di ricerca: 'Ruolo del metabolita tossico del paracetamolo (napqi) e del canale trpa1 nel produrre infiammazione nelle vie aeree, cute e congiuntiva: rilevanza per l'asma in età pediatrica'	40.000
UNIVERSITÀ DI FIRENZE DIP. FISIOPATOLOGIA CLINICA - FIRENZE (FI)	Progetto di ricerca biennale: 'Messa a punto di un metodo capace di predire il potere fecondante dello spermatozoo umano'	20.000
UNIVERSITÀ DI FIRENZE DIP. FISIOPATOLOGIA CLINICA - FIRENZE (FI)	Il anno del progetto biennale:eziopatogenesi del morbo di Crohn	20.000
UNIVERSITÀ DI FIRENZE DIP. FISIOPATOLOGIA CLINICA - FIRENZE (FI)	Progetto biennale di ricerca: 'Nanocellule sintesi e caratterizzazione di nano particelle d'oro laser-attivate e loro interazione a livello cellulare per applicazioni mediche'	40.000
UNIVERSITÀ DI FIRENZE DIP. FISIOPATOLOGIA CLINICA SEZ ENDOCRINOLOGIA - FIRENZE (FI)	Progetto di ricerca annuale: 'Valutazione di misure antropometriche in pazienti obesi attraverso scanfit-bodyscanner: uno studio pilota'	20.000
UNIVERSITÀ DI FIRENZE DIP. FISIOPATOLOGIA CLINICA SEZ ENDOCRINOLOGIA - FIRENZE (FI)	Progetto biennale di ricerca: 'Ruolo dell'infiammazione nelle alterazioni del tessuto adiposo alla base dell'obesità patologica e delle malattie metaboliche'	30.000
UNIVERSITÀ DI FIRENZE DIP. FISIOPATOLOGIA CLINICA UN GASTROENTEROLOGIA - FIRENZE (FI)	Progetto di ricerca triennale: 'Ruolo dell'adiponectina nella terapia cellulare e d'organo'	20.000
UNIVERSITÀ DI FIRENZE DIP. FISIOPATOLOGIA CLINICA UN GASTROENTEROLOGIA - FIRENZE (FI)	Progetto di Upgrade del microscopio confocale Laser Leica SP2-AOBS	25.000
UNIVERSITÀ DI FIRENZE DIP. INGEGNERIA CIVILE ED AMBIENTALE - FIRENZE (FI)	Continuazione (2° anno) di 'applicazione di trattamenti innovativi per la modificazione superficiale di acciai inossidabili'	20.000
UNIVERSITÀ DI FIRENZE DIP. MEDICINA INTERNA - FIRENZE (FI)	Prosecuzione di un progetto già finanziato dall'Ente CRF (chiuso) Progetto di ricerca biennale: Farmacogenetica della risposta agli aminobisfosfonati in pazienti affetti da Malattia Ossea di Paget (PDB)	30.000
UNIVERSITÀ DI FIRENZE DIP. ORTOFLO-ROFRUTTICOLTURA - SESTO FIORENTINO (FI)	Convegno IX giornate scientifiche società di ortoflorofruitticoltura italiana (SOI)	5.000
UNIVERSITÀ DI FIRENZE DIP. ORTOFLO-ROFRUTTICOLTURA - SESTO FIORENTINO (FI)	Progetto annuale di carattere divulgativo: 'Incentivare l'acquisizione e la diffusione di nuove conoscenze scientifiche nel settore della ortoflorofruitticoltura' Pubblicazione e stampa di n. 4 fascicoli Advances 2010	15.000
UNIVERSITÀ DI FIRENZE DIP. ORTOFLO-ROFRUTTICOLTURA - SESTO FIORENTINO (FI)	Progetto di ricerca annuale: 'Il senso della gravità' nelle piante'	20.000

DENOMINAZIONE	DESCRIZIONE DELIBERA	IMPORTO
UNIVERSITÀ DI FIRENZE DIP. ORTOFLO-ROFRUTTICOLTURA - SESTO FIORENTINO (FI)	Progetto di ricerca biennale: 'Il vantaggio di essere sempreverdi: <i>bio-factories</i> di molecole antiossidanti'	50.000
UNIVERSITÀ DI FIRENZE DIP. ORTOFLO-ROFRUTTICOLTURA - SESTO FIORENTINO (FI)	Progetto di ricerca biennale: 'Neurotrasmettitori nelle piante: una eccezionale opportunità di ricerca'	140.000
UNIVERSITÀ DI FIRENZE DIP. PATOLOGIA E ONCOLOGIA SPERIMENTALI - FIRENZE (FI)	Convegno internazionale: 'La morte cellulare: dall'apoptosi alla necrosi, dalla fisiologia alla patologia, dalla terapia molecolare alla terapia cellulare' Firenze Scuola di Sanità Militare 2-4 dicembre 2009	2.000
UNIVERSITÀ DI FIRENZE DIP. PATOLOGIA E ONCOLOGIA SPERIMENTALI - FIRENZE (FI)	2° International Meeting 'Ion Channels and cancer' Firenze, 3/6 marzo 2010	10.000
UNIVERSITÀ DI FIRENZE DIP. PATOLOGIA E ONCOLOGIA SPERIMENTALI - FIRENZE (FI)	I anno del progetto triennale di ricerca: 'Valutazione di terapie cellulari e molecolari innovative atte al trattamento di retinopatie umane altamente invalidanti'	20.000
UNIVERSITÀ DI FIRENZE DIP. PATOLOGIA E ONCOLOGIA SPERIMENTALI - FIRENZE (FI)	Progetto di ricerca Annuale: 'Selezione in iposia di cellule staminali tumorali e caratterizzazione del profilo metabolico terminale responsabile della resistenza ai trattamenti chemioterapici'	30.000
UNIVERSITÀ DI FIRENZE DIP. PATOLOGIA E ONCOLOGIA SPERIMENTALI - FIRENZE (FI)	Conclusioni del progetto di ricerca triennale: 'Aspetti strutturali e funzionali di bilayers lipidici in medicina molecolare: coinvolgimento di <i>lipid rafts</i> in patologie umane'	200.000
UNIVERSITÀ DI FIRENZE DIP. PATOLOGIA UMANA E ONCOLOGIA - FIRENZE (FI)	Progetto di ricerca biennale. Studio di determinanti farmacogenomici di resistenza alla chemioterapia nei linfomi a grandi cellule B	15.000
UNIVERSITÀ DI FIRENZE DIP. PATOLOGIA UMANA E ONCOLOGIA - FIRENZE (FI)	Progetto biennale di ricerca: 'Caratterizzazione biomolecolare dell'adenocarcinoma naso-sinusale di tipo intestinale (itac) nei lavoratori del pellame e del legno'	20.000
UNIVERSITÀ DI FIRENZE DIP. PATOLOGIA UMANA E ONCOLOGIA - FIRENZE (FI)	Progetto di ricerca biennale: 'Studio delle mutazioni dei geni EGFR e KRAS nei carcinomi primitivi non a piccole cellule del polmone e nelle rispettive sedi metastatiche'	20.000
UNIVERSITÀ DI FIRENZE DIP. PATOLOGIA UMANA E ONCOLOGIA - FIRENZE (FI)	Progetto di ricerca annuale: 'Ruolo del recettore androgenico nella progressione neoplastica e nel processo di metastatizzazione del carcinoma prostatico'	30.000
UNIVERSITÀ DI FIRENZE DIP. PATOLOGIA UMANA E ONCOLOGIA - FIRENZE (FI)	Progetto di ricerca annuale: 'Alterazioni geneticomolecolari nelle lesioni melanocitarie cutanee'	70.000
UNIVERSITÀ DI FIRENZE DIP. SCIENZA SUOLO E NUTRIZIONE PIANTA - FIRENZE (FI)	Secondo anno del progetto di ricerca: 'Approccio proteomico per una migliore comprensione della funzionalità del suolo e delle interazioni suolo-pianta'	65.000
UNIVERSITÀ DI FIRENZE DIP. SCIENZE BIOCHIMICHE - FIRENZE (FI)	Progetto annuale di ricerca 'Ruolo del glutathione e di specie reattive dell'ossigeno nella trasduzione dei segnali correlati ai processi di proliferazione e differenziamento in fibroblasti ed osteoblasti'	20.000

DENOMINAZIONE	DESCRIZIONE DELIBERA	IMPORTO
UNIVERSITÀ DI FIRENZE DIP. SCIENZE BIOCHIMICHE - FIRENZE (FI)	Progetto annuale di ricerca: 'Diabete di tipo-2: ricerca di inibitori potenti e selettivi della ptp1b e della LMW-PTP con attività anti-diabetica'	20.000
UNIVERSITÀ DI FIRENZE DIP. SCIENZE CHIRURGICHE OTO-NEURO- OFTALMOLOGICHE - FIRENZE (FI)	Secondo anno del progetto biennale. 'Misurazione con topografo Pentcam dei cambiamenti PRK della superficie corneale posteriore nei pazienti miopi elevati'	20.000
UNIVERSITÀ DI FIRENZE DIP. SCIENZE DERMATOLOGICHE - FIRENZE (FI)	Progetto di ricerca biennale "Predisposizione genetica alle reazioni cutanee avverse a farmaci"	25.000
UNIVERSITÀ DI FIRENZE DIP. SCIENZE FARMACEUTICHE PEPTLAB - SESTO FIORENTINO (FI)	Conclusione del progetto di ricerca triennale: 'Studio di interazioni peptide-proteina per lo sviluppo di nuovi biomarker'	40.000
UNIVERSITÀ DI FIRENZE DIP. SCIENZE FIOLOGICHE - FIRENZE (FI)	Progetto annuale di ricerca: 'Analisi delle proprietà meccaniche funzionali del muscolo scheletrico di topo 'wild type' e transgenico mlc/migf-1 durante l'invecchiamento'	20.000
UNIVERSITÀ DI FIRENZE DIPARTIMENTO DI FISICA - SESTO FIORENTINO (FI)	Progetto annuale di ricerca: 'Spettroscopia di rumore su campioni di molecole organiche in microscopia a scansione elettrochimica su film sottile e spettroscopia dielettrica su sistemi micellari in presenza di leganti macrociclici'	20.000
UNIVERSITÀ DI FIRENZE FACOLTA AGRARIA - FIRENZE (FI)	Progetto annuale di ricerca: 'Centro studi della vite e del vino'	40.000
UNIVERSITÀ FI DIP. STATISTICA G. PARENTI - FIRENZE (FI)	Joint meeting GfK1- CLADAG Firenze, 8-10 settembre 2010	3.000
TOTALE		7.714.000

Protezione e qualità ambientale

DENOMINAZIONE	DESCRIZIONE DELIBERA	IMPORTO
ACCADEMIA DEI GEORGOFILI - FIRENZE (FI)	BioFuturo. Il progetto intende promuovere un confronto costruttivo sui temi ambientali e la gestione delle risorse in ambito regionale finalizzato alla condivisione di conoscenze, informazioni e dati tra i diversi attori, per l'individuazione di procedure, piani d'azione e priorità condivise.	5.000
ACCADEMIA DEI GEORGOFILI - FIRENZE (FI)	Pubblicazione del volume "Storia dell'olivo e del suo olio in Toscana"	100.000
ACCADEMIA DEI GEORGOFILI - FIRENZE (FI)	Realizzazione di studi e ricerche nell'ambito del progresso, della conoscenza e dello sviluppo nei settori di interesse agricolo, energetico, zootecnico, ambientale, alimentare, etc.	170.000
ASSOCIAZIONE CASTELSECCO - AREZZO (AR)	Prosecuzione del programma di realizzazione del 'Parco Naturalistico ed Archeologico Castelsecco in Arezzo'.	50.000
ASSOCIAZIONE TERRA AMATA - GROSSETO (GR)	Progetto di miglioramento della connessione ecologica in ambiente agro forestale e valorizzazione del patrimonio naturalistico.	10.000
CENTRO DI STUDIO E DOCUMENTAZIONE SUL CASTAGNO - MARRADI (FI)	Centro di studio e documentazione sul castagno (csdc) - avviamento attività	30.000

DENOMINAZIONE	DESCRIZIONE DELIBERA	IMPORTO
CNR IBIMET IST. BIOMETEOROLOGIA - FIRENZE (FI)	<i>Sun_rise</i> . Misura e archiviazione di vari parametri della radiazione solare.	20.000
COOPERATIVA SOCIALE LA FONTE - SESTO FIORENTINO (FI)	Interventi di miglioramento ambientale per la conservazione del paesaggio e dei siti in cui opera la Coop. La Fonte nell'ambito del Piano di Miglioramento Aziendale.	25.000
ENTE NAZIONALE GIOVANNI BOCCACCIO - CERTALDO (FI)	Lavori di costruzione del giardino della casa	10.000
FONDAZIONE PARCHI MONUMENTALI BARDINI E PEYRON - FIRENZE (FI)	Contributo per la gestione ordinaria	800.000
FONDAZIONE PARCHI MONUMENTALI BARDINI E PEYRON - FIRENZE (FI)	Contributo per la gestione straordinaria	1.000.000
FONDAZIONE PER IL CLIMA E LA SOSTENIBILITÀ - CAMPI BISENZIO (FI)	Realizzazione di un complesso di iniziative e ricerche finalizzate a realizzare la raccolta, l'implementazione e la promozione delle attività svolte nell'ambito di una serie di progetti incentrati sulle filiere dell'energia rinnovabile e del tessile sostenibile	190.000
PORTALERAGAZZI - PROGETTO MOTU PROPRIO	Progetto motu proprio per la divulgazione e la promozione di iniziative rivolte ai ragazzi attraverso la rete web. PortaleRagazzi realizza, promuove e informa sui progetti più qualificati presenti sul territorio, offrendo strumenti conoscitivi innovativi integrati con la formazione scolastica e spazi di dialogo e di interazione, grazie anche alle collaborazioni avviate	190.000
PREMIO MONITO DEL GIARDINO FONDAZIONE BARDINI	Organizzazione del premio monito del giardino	85.000
PROGETTO GIOVANI MOTU PROPRIO	Progetto Giovani 'Cento Itinerari Più Uno': promozione della conoscenza del territorio presso le nuove generazioni nel nuovo territorio di Arezzo e la Valdichiana. Realizzazione della 1a parte, anno scolastico 2010-2011	150.000
PROGETTO GIOVANI MOTU PROPRIO	Progetto Cento Itinerari Più Uno: realizzazione della seconda parte dell'iniziativa dell'anno 2010, rivolta ai giovani, finalizzata alla diffusione della conoscenza del territorio "la Piana e le Colline di Firenze"	231.880
PROGETTO MOTU PROPRIO LE VIE DEI PELLEGRINI	Conclusioni del progetto di valorizzazione delle vie romee nel territorio del contado fiorentino e avvio dello stesso nel territorio dell'aretino: "la via Teutonica si ricollega alla via Francigena"	200.000
SOCIETÀ ITALIANA DELL'IRIS - FIRENZE (FI)	Concorso Internazionale dell'Iris 2010	5.000
UNIVERSITÀ DI FIRENZE DIP. SCIENZE AGRONOMICHE GESTIONE TERR AGRO- FORESTALE - FIRENZE (FI)	Adattabilità di genotipi di <i>Amaranthus</i> sp. In Toscana Centrale e caratterizzazione dell'olio	20.000
UNIVERSITÀ DI FIRENZE DIP. SCIENZE AGRONOMICHE GESTIONE TERR AGRO- FORESTALE - FIRENZE (FI)	Ambiente e risorse agroforestali in Toscana: modelli di sviluppo - sistema interattivo su web per il calcolo dei bilanci idrici, emissivi ed energetici	20.000
UNIVERSITÀ DI FIRENZE DIP. STUDI STO- RICI E GEOGRAFICI - FIRENZE (FI)	Borse di studio Master di II livello interfaccoltà in Sistemi informativi geografici per il monitoraggio e la gestione del territorio	5.000
TOTALE		3.316.880

Beneficenza e filantropia

DENOMINAZIONE	DESCRIZIONE DELIBERA	IMPORTO
ACCADEMIA DEI PONTI - FIRENZE (FI)	Realizzazione del progetto 'Genitori e figli': corsi di formazione sull'emergenza educativa legata al disagio giovanile.	20.000
ACCADEMIA MARE AMBIENTE CENTRO DI BIOLOGIA MARINA ARGENTARIO - PORTO SANTO STEFANO (GR)	Acquisto di attrezzatura videosub per la realizzazione di un archivio di fotografie e video	5.000
AIRC COMITATO TOSCANA - FIRENZE (FI)	Borse di studio per giovani laureati che svolgeranno l'attività di ricerca oncologica in Italia e all'estero	10.000
ARTES ASSOCIAZIONE TOSCANA RICERCA STUDIO - FIRENZE (FI)	Opere di manutenzione della sede dell'Associazione	10.000
AS DILETTANTISTICA CANOTTIERI COMUNALI FIRENZE - FIRENZE (FI)	Realizzazione del progetto 'Giovani in Canoa 2010': acquisto di attrezzature per la promozione dello sport tra i giovani	5.000
ASP CASA DI RIPOSO VITTORIO FOSSOMBRONI - AREZZO (AR)	Acquisto di beni mobili per la Casa di Riposo Vittorio Fossombroni, situata ad Arezzo, che ospita anziani non autosufficienti	25.000
ASSISTENZA DOMICILIARE ANZIANI - FIRENZE (FI)	Acquisto di un automezzo per il trasporto anziani	5.000
ASSISTENZA MELITENSE FIRENZE - FIRENZE (FI)	Operatività materiali e mezzi trasporto e soccorso	2.000
ASSISTENZA MELITENSE FIRENZE - FIRENZE (FI)	Realizzazione del progetto 'Ljubljù 2010': attività socio-assistenziali rivolte ai bambini di Chernobyl	3.000
ASSOCIAZIONE AMICI BANDIERAI DEGLI UFFIZI - FIRENZE (FI)	Acquisto di attrezzature per l'organizzazione di un corso di formazione per giovani bandierai e tamburini	5.000
ASSOCIAZIONE AMICI DEL CASTAGNO - FIRENZE (FI)	Realizzazione del progetto F.R.A.SSATI 2: formazione di minori per un'esperienza lavorativa presso la Casa Salesiana del Castagno d'Andrea situata a San Godenzo	10.000
ASSOCIAZIONE AMICI DI FRANCESCA - CORTONA (AR)	Proseguimento del progetto 'Una voce per Tutti' per l'anno 2010: centrale di ascolto ed aiuto per i malati affetti da patologie rare e complesse.	90.000
ASSOCIAZIONE ANGELI DELLA CITTÀ ONLUS - FIRENZE (FI)	Acquisto di generi alimentari per soggetti in difficoltà socio-economica	7.000
ASSOCIAZIONE ARTEMISIA CENTRO DONNE CONTRO LA VIOLENZA CATIA FRANCI - FIRENZE (FI)	Progetto 'Contro la violenza alle donne: nuovo sportello <i>anti-stalking</i> ': servizi di consulenza per donne vittime di situazioni di persecuzione e violenza.	15.000
ASSOCIAZIONE ASTOLFO PER LA SALUTE MENTALE - BORGO SAN LORENZO (FI)	Progetto 'Casa di Vertignano': ospitalità temporanea per persone affette da disagio psichico situata a Luco di Mugello.	15.000
ASSOCIAZIONE AUTISMO FIRENZE ONLUS - FIRENZE (FI)	Progetto 'Tempo libero per l'autonomia': soggiorni estivi per soggetti affetti da disturbo dello spettro autistico (DSA).	10.000
ASSOCIAZIONE BANCO ALIMENTARE PER LA TOSCANA - FIRENZE (FI)	Progetto 'Condividere i bisogni per condividere il senso della vita': incremento dei generi alimentari distribuiti gratuitamente	40.000

DENOMINAZIONE	DESCRIZIONE DELIBERA	IMPORTO
ASSOCIAZIONE CATTOLICA INTERNAZIONALE SERVIZIO DELLA GIOVANE - FIRENZE (FI)	Progetto di accoglienza di giovani donne e mamme con bambini	40.000
ASSOCIAZIONE CULTURALE IL PONTE - EMPOLI (FI)	Acquisto di un pulmino per servizi rivolti a minori e alle famiglie	10.000
ASSOCIAZIONE CULTURALE RAMO IN FIORE - FIRENZE (FI)	Progetto 'Camminando Insieme': sostegno a persone malate di tumore.	2.000
ASSOCIAZIONE DI PROTEZIONE CIVILE VOLONTARI MARRADI - MARRADI (FI)	Acquisto di un mezzo per la protezione civile	10.000
ASSOCIAZIONE DI VOLONTARIATO LEONARDO - FIRENZE (FI)	Realizzazione del progetto 'SOS: sostegno orientamento e socializzazione' rivolto a soggetti in condizione di disagio multidimensionale	10.000
ASSOCIAZIONE DIFESA DIRITTI DEL NEONATO - FIRENZE (FI)	Attività socio assistenziali in favore dei bambini per il 2010	10.000
ASSOCIAZIONE DIFFERENZE CULTURALI NONVIOLENZA - FIRENZE (FI)	Progetto 'Cittadini on-line': laboratori multimediali per il sostegno scolastico	10.000
ASSOCIAZIONE DONATRICI ITALIANE SANGUE CORDONE OMBELICALE - PRATO (PO)	Valutazione degli effetti della criopreservazione sulle cellule di sangue placentare di unità conservate per oltre 8 anni	10.000
ASSOCIAZIONE DONNE INSIEME - AREZZO (AR)	Progetto 'Casa amica': opere di manutenzione dell'edificio adibito ad ospitare donne in situazione di disagio sociale situato ad Arezzo	10.000
ASSOCIAZIONE FAMILIARI MALATI PSICHICI NUOVA AURORA - FIRENZE (FI)	Progetto 'Insieme: conoscere per accogliere': attività socio ricreative in favore di soggetti disabili	2.000
ASSOCIAZIONE FENICE FAMILIARI SALUTE MENTALE - FIRENZE (FI)	Realizzazione di un laboratorio di musicoterapia per la salute mentale	4.000
ASSOCIAZIONE FONDO VIVERE - LIDO DI CAMAIORE (LU)	Realizzazione del 'Progetto Vivere: credito di solidarietà': implementazione del fondo destinato a dare una risposta di aiuto e di inclusione sociale in Versilia	10.000
ASSOCIAZIONE GENITORI RAGAZZI DISABILI - CERTALDO (FI)	Progetto 'Week-end e tempo libero' in favore di ragazzi disabili, anno 2010.	5.000
ASSOCIAZIONE GIOVANILE ITALIANA MUSICALE AGIMUS - FIRENZE (FI)	Progetto 'Careggi in musica 2010, la musica in ospedale': organizzazione di concerti per i degenti dell'Ospedale di Careggi	20.000
ASSOCIAZIONE GROSSETANA GENITORI BAMBINI PORTATORI DI HANDICAP - GROSSETO (GR)	Realizzazione del progetto 'Teniamoci per mano 2010': soggiorni estivi per bambini e giovani disabili.	5.000
ASSOCIAZIONE IN AIUTI UMANITARI AIAU - FIRENZE (FI)	Realizzazione del progetto 'SOS famiglie adottive': istituzione di un servizio di sostegno psicologico per le famiglie con bambini adottivi.	5.000
ASSOCIAZIONE INSIEME BORGO SAN LORENZO - BORGO S. LORENZO - FI (FI)	Realizzazione del progetto 'Mobilità ecosostenibile': acquisto di un autoveicolo	8.000
ASSOCIAZIONE ISTRUTTORI DISABILI DELLA VISTA - FIRENZE (FI)	Realizzazione del progetto 'Vacanze in Autonomia': soggiorni per ragazzi non vedenti.	4.000
ASSOCIAZIONE ITALIANA ASSISTENZA BAMBINI AUTISTICI AIABA - FIRENZE (FI)	Opere di ristrutturazione di alcuni locali, situati all'Antella (FI), per la costituzione di un nuovo centro di riabilitazione per soggetti autistici.	50.000

DENOMINAZIONE	DESCRIZIONE DELIBERA	IMPORTO
ASSOCIAZIONE ITALIANA CONTRO LE LEUCEMIE AIL FIRENZE - FIRENZE (FI)	Opere di ristrutturazione dell'edificio, ex Convento delle Oblate situato a Firenze, destinato ad ospitare la nuova Casa di Accoglienza per malati.	50.000
ASSOCIAZIONE ITALIANA CONTRO LE MIOPATIE RARE - FIRENZE (FI)	Attività di assistenza in favore dei malati	1.500
ASSOCIAZIONE ITALIANA MALATTIA ALZHEIMER SEZIONE DI FIRENZE - FIRENZE (FI)	Realizzazione del progetto 'Incontro': miglioramento della qualità della vita dei malati di Alzheimer e dei loro familiari.	5.000
ASSOCIAZIONE ITALIANA PERSONE DOWN - GROSSETO (GR)	Realizzazione del progetto 'Educare all'autonomia': potenziamento delle abilità delle persone down	5.000
ASSOCIAZIONE ITALIANA PERSONE DOWN AREZZO - AREZZO (AR)	Realizzazione del progetto 'Ragazzi in gamba': percorsi di autonomia per giovani affetti da sindrome down	5.000
ASSOCIAZIONE ITALIANA SINDROME IPOVENTILAZIONE CENTRALE CONGENITA - FIRENZE (FI)	Realizzazione del progetto 'Liberi di Respirare': attività di promozione e informazione sulla 'Sindrome Ipoventilazione Centrale Congenita' (Sindrome di Ondine).	25.000
ASSOCIAZIONE ITALIANA SINDROME VOMITO CICLICO - CALENZANO (FI)	Realizzazione del progetto 'Il sole nelle mani': creazione di un <i>call-center</i> di supporto ai soggetti colpiti da SVC.	5.000
ASSOCIAZIONE LA NUOVA TINAIA - FIRENZE (FI)	Realizzazione del progetto 'Laboratorio con artista': attività espressive per utenti dei servizi di salute mentale di Firenze.	5.000
ASSOCIAZIONE LE 7 NOTE - AREZZO (AR)	Realizzazione del progetto 'La musica in ospedale 2010': organizzazione di concerti presso l'ospedale San Donato di Arezzo.	10.000
ASSOCIAZIONE LE CASE - RUFINA (FI)	Opere di ristrutturazione del Centro sperimentale 'I Piani', situato a Rincine-Londa (FI), destinato ad ospitare minori con disabilità fisica e sensoriale.	30.000
ASSOCIAZIONE LE PIETRE DI LUNA - REGGELLO (FI)	Realizzazione del progetto 'Erre come rete e risorse': laboratori extrascolastici per minori in stato di disagio	2.000
ASSOCIAZIONE MARGHERITA FASOLO - FIRENZE (FI)	Realizzazione del progetto 'L'educazione attiva e la continuità educativa': costruzione di percorsi didattici in favore dei bambini.	10.000
ASSOCIAZIONE MUS E PISTOIA - FIRENZE (FI)	Realizzazione del progetto 'Mus-e': corsi musicali presso le scuole elementari fiorentine.	5.000
ASSOCIAZIONE NEODEMOS - FIRENZE (FI)	Realizzazione del progetto 'Neodemoss: Popolazione, Società e Politiche in Italia ed in Toscana' 2010	5.000
ASSOCIAZIONE NICCOLÒ STENONE - FIRENZE (FI)	Istituzione di una borsa di studio per il potenziamento delle cure primarie per la prevenzione e riabilitazione delle principali patologie ortopediche nella popolazione migrante	15.000
ASSOCIAZIONE PANTAGRUEL - FIRENZE (FI)	Realizzazione del progetto 'La Poesia della bambole 2010': attività formative e di laboratorio all'interno della sezione femminile del carcere di Sollicciano.	8.000
ASSOCIAZIONE PARKINSONIANI ARETINI - AREZZO (AR)	Realizzazione del progetto 'Parkinson e Parkinsonismi 2010': attività di incontro, formazione e riabilitazione in favore di soggetti affetti dalla malattia	5.000

DENOMINAZIONE	DESCRIZIONE DELIBERA	IMPORTO
ASSOCIAZIONE PENSANDO AL DOMANI - FIRENZE (FI)	Reinserimento sociale attraverso percorsi di inserimento lavorativo in favore di soggetti disabili	10.000
ASSOCIAZIONE PER L AIUTO AI GIOVANI DIABETICI - GROSSETO (GR)	Attività di aggiornamento sanitario in favore di giovani affetti da diabete	3.000
ASSOCIAZIONE PER TE - FIRENZE (FI)	Realizzazione del progetto 'Un tetto non la strada': attività di supporto a famiglie in stato di profondo disagio socio-economico ospiti della Casa Don Secchiaroli a Firenze	40.000
ASSOCIAZIONE POLISPORTIVA 'A. GALLI BASKET' - SAN GIOVANNI VALDARNO (AR)	Organizzazione del V Torneo Internazionale di Mini Basket 'Marzocco' che si terrà a maggio 2010	3.000
ASSOCIAZIONE PROGETTO S. AGOSTINO - FIRENZE (FI)	Opere di sistemazione degli spazi del nuovo servizio nido domiciliare presso Casa S. Felice a Firenze	20.000
ASSOCIAZIONE PROGETTO VILLA LORENZI - FIRENZE (FI)	Realizzazione del progetto 'Io con la maschera ci gioco': laboratorio teatrale per ragazzi con disagi psico-sociali	4.000
ASSOCIAZIONE PROGETTO VILLA LORENZI - FIRENZE (FI)	Proseguimento delle opere di consolidamento e restauro parte basamentale di Villa Lorenzi	150.000
ASSOCIAZIONE PROMOZIONE SOCIALE BATTITI - FIRENZE (FI)	Realizzazione di un sito web che dia visibilità alle esperienze di microcredito	10.000
ASSOCIAZIONE RIABILITAZIONE E TERAPIE RECUPERO PSICOFISICO - FIRENZE (FI)	Progetto 'Sonoramente la musica va in reparto': attività di musicoterapia all'interno del reparto di Neuropsichiatria Infantile dell'Az. Ospedaliera Universitaria di Careggi	10.000
ASSOCIAZIONE RONDINE CITTADELLA DELLA PACE - AREZZO (AR)	Prosecuzione del progetto 'Studentato internazionale': corsi di alta formazione per studenti proveniente dalle aree di conflitto	30.000
ASSOCIAZIONE SALE DELLA TERRA - FIRENZE (FI)	Progetto 'Firenze città della gioia: strumenti didattici per promuovere il volontariato'	6.000
ASSOCIAZIONE SAN SEBASTIANO - FIRENZE (FI)	Organizzazione di attività socio ricreative in favore degli ospiti della residenza per anziani 'Il Bobolino'	1.000
ASSOCIAZIONE SCAMBI INTERNAZIONALI - SIGNA (FI)	Progetto 'Donne per le Donne': corsi di alfabetizzazione per donne immigrate	1.000
ASSOCIAZIONE SCIENTIFICA PALLIUM - FIRENZE (FI)	Progetto 'Polena': acquisto di due apparecchiature per la comunicazione visiva per pazienti affetti da gravi malattie neurologiche	20.000
ASSOCIAZIONE SERENAMENTE ONLUS - GROSSETO (GR)	Attività di informazione e supporto per donne colpite da tumore al seno e da neoplasie ginecologiche per il territorio grossetano	2.000
ASSOCIAZIONE SIPARIO - FIRENZE (FI)	Progetto 'UniSipario': percorsi di accesso al mondo del lavoro per soggetti disabili. Snnò 2010	70.000
ASSOCIAZIONE SPORTIVA DILETTANTISTICA GIGLIO ROSSO - FIRENZE (FI)	Realizzazione attività socio-assistenziali dilettantistiche 2010	2.000
ASSOCIAZIONE TOSCANA IDROCEFALO E SPINA BIFIDA - FIRENZE (FI)	Progetto 'Vedo e discuto: cineforum sociale': organizzazione di quattro incontri tematici rivolta a giovani adulti disabili e a genitori di bambini con disabilità	900

DENOMINAZIONE	DESCRIZIONE DELIBERA	IMPORTO
ASSOCIAZIONE TOSCANA TRAPIANTO ORGANI ATTO - FIRENZE (FI)	Realizzazione delle attività collegate alla campagna di sensibilizzazione e diffusione della cultura della donazione degli organi e del trapianto.	10.000
ASSOCIAZIONE TRISOMIA 21 FIRENZE - FIRENZE (FI)	Proseguimento del progetto 'Insieme per crescere': acquisto di arredi e sistemazione degli impianti per rendere agibile l'immobile, situato in viale Volta, destinato ad ospitare attività riabilitative per persone Down	75.000
ASSOCIAZIONE ULISSE - FIRENZE (FI)	Realizzazione del progetto 'La Cordata 2010': interventi formativi, gruppi di auto-aiuto, centro ascolto per familiari di persone con disturbo dello spettro autistico	20.000
ASSOCIAZIONE VALDARNESE DI SOLIDARIETÀ - S. GIOVANNI VALDARNO (AR)	Creazione di gruppi di auto-aiuto rivolto ad adolescenti in situazione di disagio	3.000
ASSOCIAZIONE VOLONTARI GRUPPO ELBA - BAGNO A RIPOLI (FI)	Realizzazione di un Centro di Accoglienza per il Volontariato 'Lara e Francesco' (progetto Sassi Turchini) adibita a soggetti disabili situata a Porto Azzurro- Isola d'Elba	70.000
ASSOCIAZIONE VOLONTARI OSPEDALIERI - MASSA MARITTIMA (GR)	Acquisto supporti informatici	600
ASSOCIAZIONE VOLONTARIATO ARCI 690 - CASCINA (PI)	Realizzazione del progetto 'La Cicogna dei bambini di Chernobyl 2010'	1.000
ASSOCIAZIONE VOLONTARIATO AURORA - FIRENZE (FI)	Realizzazione del progetto 'Mi recupero': percorso di inclusione sociale per persone in difficoltà attraverso l'acquisizione di competenze lavorative.	15.000
ASSOCIAZIONE VOLONTARIATO IL MURETTO - FIRENZE (FI)	Realizzazione del giornale 'l'Altracittà - Giornale della Periferia'	8.000
ASSOCIAZIONE VOLONTARIATO LA FINESTRA DAY HOSPITAL ONCOLOGICO SM ANNUNZIATA - FIRENZE (FI)	Realizzazione del progetto 'La Finestra 2010': laboratori per attività riabilitative di gruppo per pazienti oncologici	20.000
ASSOCIAZIONE VOLONTARIATO PENITENZIARIO - FIRENZE (FI)	Realizzazione del progetto 'Polo Universitario Penitenziario' 2010.	30.000
ATLETICA FIRENZE MARATHON - FIRENZE (FI)	Realizzazione del progetto 'Scuola 2010': attività di promozione motoria e fisica	5.000
AVIS CASTELL AZZARA - CASTELL'AZZARA (GR)	Acquisto di un autovettura destinata ai trasporti sociali	4.000
AVIS FIRENZE - FIRENZE (FI)	Realizzazione del progetto di promozione ed educazione alla donazione del sangue	5.000
AVIS SCANDICCI - SCANDICCI (FI)	Acquisto di un automezzo per la raccolta sangue	10.000
AVIS TALLA - TALLA - AR (AR)	Proseguimento del progetto 'Modelliamo la Solidarietà': allestimento di un laboratorio di ceramica per i giovani.	1.000
AVO EMPOLI - EMPOLI (FI)	Realizzazione del corso di formazione per i volontari	1.000
AVO FIRENZE - FIRENZE (FI)	Organizzazione dei corsi di formazione per i volontari AVO	2.000
AVO FUCECCHIO-SAN MINIATO - FUCECCHIO - FI	Attività socio assistenziali svolte dall'AVO presso i plessi Ospedalieri e le RSA	1.000

DENOMINAZIONE	DESCRIZIONE DELIBERA	IMPORTO
CENTRO AIUTO ALLA VITA MARIA CRISTINA OGIER - FIRENZE (FI)	Ampliamento del sostegno psicosociale a madri in difficoltà socio economica	10.000
CENTRO CRISTIANO FEDE SPERANZA E AMORE - SESTO FIORENTINO (FI)	Acquisto di un automezzo per i trasporti sociali	8.000
CENTRO DI ASCOLTO CARITAS - CALENZANO (FI)	Acquisto di un automezzo destinato ai servizi sociali	5.000
CENTRO DI ASCOLTO COVERCIANO - FIRENZE (FI)	Realizzazione dei progetti MUSA (Mutuo Soccorso Anziani), ART (Attività riabilitativa territoriale) e per la scuola di italiano per immigrati per il 2010.	6.000
CENTRO DOCUMENTAZIONE SOCIALE - FIRENZE (FI)	Prosecuzione del progetto 'Educare alla legalità: partecipazione sociale e cittadinanza attiva'	5.000
CENTRO EGIZIANO GIGLIOLI APSP - CERTALDO (FI)	Prosecuzione della sostituzione degli arredi della RSA 'Centro Egiziano Giglioli' situato a Certaldo (FI).	10.000
CENTRO MISSIONARIO DIOCESANO - FIRENZE (FI)	Progetto triennale di sviluppo del Centro di Documentazione e Formazione Don Milani della diocesi di Doba (Ciad)	20.000
CENTRO SOCIALE EVANGELICO - FIRENZE (FI)	Realizzazione del progetto di solidarietà sociale e promozione culturale	1.000
CENTRO SOLIDARIETA FIRENZE - FIRENZE (FI)	Acquisto di un pulmino per la comunità terapeutica di Giogoli	15.000
CENTRO STUDI ECONOMIA POLITICA E FINANZA - BAGNO A RIPOLI (FI)	Organizzazione della III edizione della conferenza 'International Risk Management 2010' che si terrà a Firenze nel giugno 2010	10.000
CENTRO STUDI MINORI E MEDIA - FIRENZE (FI)	Organizzazione del convegno di studi su minori, ASSOCIAZIONE media e crisi economica	2.000
CENTRO TOSCANO PER LA STORIA DELLO SCAUTISMO - FIRENZE (FI)	Acquisto di materiale informativo per l'organizzazione di incontri con i gruppi scout e fasce giovanili	3.000
CENTRO UNESCO FIRENZE - FIRENZE (FI)	Realizzazione del progetto 'Lettura e dialogo interculturale nella formazione dei giovani': partecipazione dei giovani sui temi della salvaguardia del patrimonio mondiale.	5.000
CNR ISOF IST. PER LA SINTESI ORGANICA E LA FOTOREATTIVITA - BOLOGNA (BO)	Realizzazione del progetto 'Smart Inclusion' ponte tecnologico al servizio dei bambini ospedalizzati presso il reparto di Oncoematologia dell'Ospedale Meyer di Firenze.	100.000
COMITATO FEST PATRONALI S. ROMOLO - FIESOLE (FI)	Organizzazione dei festeggiamenti in occasione del Santo Patrono 'San Romolo' di Fiesole, che si terranno nel luglio del 2010.	10.000
COMITATO GENITORI SCUOLA SANTA MARIA A COVERCIANO - FIRENZE (FI)	Riqualificazione delle aule informatiche delle scuole di Santa Maria a Coverciano e Carducci.	2.000
COMITATO I RAGAZZI DEL SOLE - SCANDICCI (FI)	Realizzazione del progetto 'Percorsi educativi alla diversità': attività di integrazione scolastica in favore di persone con disagio.	5.000
COMITATO IT. PER IL REINSERIMENTO SOCIALE CIRS - FIRENZE (FI)	Completamento del progetto di miglioramento igienico-sanitario per portatori di handicap del Centro di Serpiolle.	20.000
COMITATO PROGETTO CERNOBYL MONTEVARCHI - (AR)	Realizzazione del progetto 'Cernobyl': ospitalità di bambini Bielorusi a scopo terapeutico	2.000

DENOMINAZIONE	DESCRIZIONE DELIBERA	IMPORTO
COMITATO PROVINCIALE UNICEF FIRENZE INTERNATIONAL CHILD DEVELOPMENT CENTRE - FIRENZE (FI)	Realizzazione di due progetti volti alla raccolta fondi per aiuti in favore dell'infanzia: 'Lotteria Firenze per l'Unicef' e 'Un Concerto per l'Unicef'.	30.000
COMUNE DI FIESOLE - FIESOLE FI (FI)	Acquisto di un veicolo per il trasporto scolastico.	10.000
COMUNE DI INCISA VALDARNO - INCISA VALDARNO (FI)	Opere di ristrutturazione per la realizzazione di appartamenti per anziani all'interno di Villa Campori situata a Incisa Valdarno (FI).	75.000
COMUNE DI SCANDICCI - SCANDICCI (FI)	Acquisto di materiali e attrezzature per la realizzazione di un laboratorio 'open space' destinato alla scuola d'infanzia Ciari di Scandicci.	3.000
COMUNE S. GIOVANNI VALDARNO - S. GIOVANNI VALDARNO (AR)	Realizzazione di una struttura 'Dopo di Noi' destinata ad accogliere persone disabili prive di supporto familiare	150.000
COMUNITÀ AMORE E LIBERTÀ LOC. BOTTAI - FIRENZE (FI)	Completamento delle opere di costruzione delle strutture per le attività del Centro Estivo presso la Comunità Amore e Libertà situata in località Bottai.	150.000
CONFERENZ SVP GIOVANILE PARROC- CHIA S. MICHELE S. SALVI - FIRENZE (FI)	Aiuto persone indigenti e handicappate.	1.000
CONFERENZA SVP FEMMINILE PARR. S. MICHELE A S. SALVI - FIRENZE (FI)	Attività di aiuto ad anziani, ammalati e bisognosi.	1.000
CONFERENZA SVP MASCHILE PARR. S. MICHELE A S. SALVI - FIRENZE (FI)	Attività socio assistenziali in favore di famiglie povere.	1.000
CONFERENZA SVP PARROCCHIA S. GIUSEPPE - FIRENZE (FI)	Attività socio assistenziali rivolte a persone indigenti	500
CONFERENZA SVP PARROCCHIA S. JACOPINO - FIRENZE (FI)	Assistenza socio assistenziale in favore di persone bisognose	1.000
CONFERENZA SVP PARROCCHIA S. LUCIA SUL PRATO - FIRENZE (FI)	Attività socio assistenziale in favore di persone indigenti	800
CONFERENZA SVP PARROCCHIA S. MARCO VECCHIO - FIRENZE (FI)	Attività socio assistenziali	1.000
CONFERENZA SVP S. MARTINO A GANGALANDI - LASTRA A SIGNA (FI)	Attività socio assistenziali in favore di persone indigenti	1.000
CONGREGAZIONE BUONOMINI DI S. MARTINO - FIRENZE (FI)	Sostegno alla tradizionale attività di beneficenza	25.000
CONGREGAZIONE BUONOMINI DI S. MARTINO - FIRENZE (FI)	Svolgimento della consueta attività di assistenza ai bisognosi	25.000
CONGREGAZIONE BUONOMINI DI S. MARTINO - FIRENZE (FI)	Attività di assistenza e beneficenza svolta a favore dei bisognosi	25.000
CONGREGAZIONE BUONOMINI DI S. MARTINO - FIRENZE (FI)	Attività di assistenza e beneficenza svolta a favore dei bisognosi	25.000
CONGREGAZIONE BUONOMINI DI S. MARTINO - FIRENZE (FI)	Attività di assistenza e beneficenza svolta a favore dei bisognosi.	75.000
CONGREGAZIONE DEL SS. NOME DI GESÙ E DI S. FRANCESCO SAVERIO NELL'ORATORIO DI SAN TOMMASO - FIRENZE (I)	Realizzazione del progetto 'Lotta alla povertà 2010': attività socio assistenziali in favore delle fasce più deboli della popolazione.	30.000

DENOMINAZIONE	DESCRIZIONE DELIBERA	IMPORTO
CONGREGAZIONE SUORE CARMELITANE ISTITUTO NOSTRA SIGNORA DEL CARMELO - ROMA (RM)	Proseguimento delle opere di restauro e consolidamento statico della Limonaia della Villa Le Sentinelle a Firenze, che sarà adibita a casa di riposo per religiose.	100.000
CONGREGAZIONE SUORE S. FILIPPO NERI SCUOLA MAT ED ELEM S. LORENZO - TAVARNUZZE (FI)	Conclusioni delle opere di manutenzione della scuola materna San Lorenzo Le Rose situata a Tavarnuzze	90.000
CONSERVATORIO S. PIER MARTIRE - FIRENZE (FI)	Servizio psicologico per la scuola elementare 'S. Pier Martire' anno 2010.	6.000
CONSIGLIO CENTRALE FIORENTINO DELLA SVP - FIRENZE (FI)	Attività socio assistenziale	1.000
CONSORZIO COOPERATIVE SOCIALI E-DUCERE - FIRENZE (FI)	Opere di rifacimento della scuola dell'Infanzia e della scuola Primaria Paritaria San Giuseppe di Pozzolatico- Impruneta	65.000
CONSULTORIO FAMILIARE ONLUS - FIRENZE (FI)	Realizzazione di una serie di attività per la prevenzione e rimozione di situazioni di disagio psicologico del giovane, dell'adulto e dell'anziano	10.000
COOPERATIVA SOCCORSO CLOWN - FIRENZE (FI)	Realizzazione del progetto 'Soccorso Clown 2010' rivolto all'Ospedale Meyer di Firenze	20.000
COOPERATIVA SOCIALE CENTRO SERVIZI - FIRENZE (FI)	Opere di adeguamento e ristrutturazione di un edificio per la realizzazione di un nido d'infanzia situato a Incisa Valdarno (FI).	50.000
COOPERATIVA SOCIALE IL FOCOLARE - AREZZO (AR)	Realizzazione del progetto 'Residence Sociale Badia': opere di adeguamento e ristrutturazione di un edificio destinato ad ospitare persone anziane.	20.000
COOPERATIVA SOCIALE LA FONTE - SESTO FIORENTINO (FI)	Interventi di sviluppo produttivo attraverso la realizzazione di infrastrutture che permettano la creazione di aree specializzate per le attività produttive previste dal piano di miglioramento della Cooperativa La Fonte di Cercina (FI).	30.000
COOPERATIVA SOCIALE LA TAPPA - AREZZO (AR)	Acquisto di attrezzature per la realizzazione del progetto 'Il Giardino Interculturale': inserimento lavorativo per persone svantaggiate.	10.000
COOPERATIVA SOCIALE LE ROSE - IMPRUNETA (FI)	Proseguimento delle opere di restauro della Tinaia per la realizzazione di spazi e laboratori per persone disabili	30.000
COOPERATIVA SOCIALE L'ULIVETO - FIRENZE (FI)	Realizzazione di collegamento interrato tra il centro protetto e il centro socio residenziale per anziani sito a Nave a Rovezzano (FI).	70.000
COOPERATIVA SOCIALE MACRAME - CAMPI BISENZIO (FI)	Realizzazione della IV edizione del premio di diaristica e testimonianze narrative inedite 'Raccontare la Periferia'.	10.000
COOPERATIVA SOCIALE SAN TOMMASO D'AQUINO - BAGNO A RIPOLI (FI)	Opere di ristrutturazione e adeguamento normativo dell'immobile che ospita la Scuola Cottolengo, situato a Grosseto, per la realizzazione di un nido d'infanzia.	90.000
COOPERATIVA SOCIALE SCUOLA SANTA MARTA - FIRENZE (FI)	Ristrutturazione della scuola dell'infanzia 'Santa Teresina del Bambin Gesù' di Faella (AR) per la realizzazione di un asilo nido	100.000

DENOMINAZIONE	DESCRIZIONE DELIBERA	IMPORTO
DD BAGNO A RIPOLI CIRCOLO N. 2 - GRASSINA (FI)	Realizzazione del progetto musica 2009-2010: laboratori musicali per bambini.	5.000
DD FIRENZE CIRCOLO N. 14 - FIRENZE (FI)	Insegnamento della lingua inglese per le scuole dell'infanzia del Circolo n. 14 di Firenze	2.000
EDUCANDATO STATALE SS. ANNUNZIATA FIRENZE - FIRENZE (FI)	Alfabetizzazione strumentale scuola secondaria di 1° grado	3.000
ENT ART POLIMODA - FIRENZE (FI)	Contributo ordinario per le attività svolte dal Polimoda per l'anno 2010	155.000
FACOLTA TEOLOGICA DELL'ITALIA CENTRALE - FIRENZE (FI)	Acquisto di arredi per la sala del consiglio, denominata 'Aula Mannucci', della Facoltà Teologica a Firenze	10.000
FEMMES CHEF D'ENTERPRISES MONDIALE - ROMA (RM)	Organizzazione del Congresso Mondiale F.C.E.M., che si terrà dal 19 al 24 ottobre 2010 a Firenze, sul tema della lotta alla povertà e l'esclusione sociale.	15.000
FONDAZIONE ALIOTTI - AREZZO (AR)	Opere di ristrutturazione della scuola dell'infanzia 'Aliotti' situato ad Arezzo Bartolozzi	60.000
FONDAZIONE DON CARLO GNOCCHI ONLUS FI - MONTEORIOLO POZZOLATICO (FI)	Realizzazione del progetto 'Qualità del sonno e malattie cardiovascolari. Quale ruolo oltre ad alimentazione e attività fisica?'	30.000
FONDAZIONE DON CARLO GNOCCHI ONLUS FI - MONTEORIOLO POZZOLATICO (FI)	Proseguimento del progetto 'Effetti del trattamento di riabilitazione respiratoria sul livello di attività fisica in pazienti affetti da broncopneumopatia cronica ostruttiva (bpcO)' Prof. Gliotti	40.000
FONDAZIONE INTERCULTURA - ROMA (RM)	Istituzione di borse di studio all'estero per studenti della scuola superiore, residenti nella provincia di Firenze.	10.000
FONDAZIONE INTERNAZIONALE NOVA SPES - ROMA (RM)	Realizzazione del progetto 'Il ruolo delle fondazioni culturali nello sviluppo del paese. Per una nuova politica culturale'	16.000
FONDAZIONE ITALIANA LENITERAPIA - FIRENZE (FI)	Progetto di qualità in Cure Palliative oncologiche a domicilio e in Hospice 2010.	150.000
FONDAZIONE JACOPO ONLUS - RUFINA (FI)	Realizzazione del progetto 'Accoglienza a Casalbosco': attività per persone affetti da disagio mentale presso la struttura situata a Rufina (FI).	60.000
FONDAZIONE NOMADELFIA - GROSSETO (GR)	Realizzazione di un complesso di strutture per le attività istituzionali e formative di Nomadelfia	50.000
FONDAZIONE OPERA PIA COM CASE AD USO INDIGENTI DI FIRENZE - FIRENZE (FI)	Programma di recupero quinquennale del patrimonio immobiliare della Fondazione Opera Pia Case ad Uso Indigenti. (Via Benedetto Dei)	800.000
FONDAZIONE PATRIZIA NIDOLI - FIRENZE (FI)	Attività di sostegno alla genitorialità per i genitori adottivi	2.000
FONDO SOLIDARIETA PERSONALE CRF - FIRENZE (FI)	Implementazione del Fondo destinato al sostegno dei dipendenti e pensionati CRF in difficoltà socio-economiche. Anno 2010.	80.000
FRATELLANZA POPOLARE S. DONNINO - SAN DONNINO (FI)	Acquisto di un mezzo sociale per il trasporto dei disabili	8.000
GRUPPO DONATORI SANGUE FRATRES MONTESPERTOLI - MONTESPERTOLI (FI)	Acquisto di un automezzo per aumentare la raccolta del sangue	10.000

DENOMINAZIONE	DESCRIZIONE DELIBERA	IMPORTO
GRUPPO PODISTICO VALENTI RAPOLANO TERME - RAPOLANO TERME (SI)	Organizzazione della corsa podistica '5 Torri in Notturna' che si terrà a Rapolano Terme nel settembre 2010	2.000
GRUPPO SBANDIERATORI DELLA SIGNORIA - FIRENZE (FI)	Implementazione attività del gruppo a favore dei giovani	2.000
ISTITUTO COMPRENSIVO CENTRO STORICO - FIRENZE (FI)	Realizzazione del progetto 'Unire gli orizzonti - creare sentieri nel parco: dal giardino di palazzo Vegni al giardino Bardini'	5.000
ISTITUTO COMPRENSIVO DARSENA - VIAREGGIO (LU)	Realizzazione del progetto didattico teatrale 'Fantisticheria' rivolto agli alunni dell'Istituto	2.000
ISTITUTO COMPRENSIVO PIER DELLA FRANCESCA - FIRENZE (FI)	Istituzione di borse di studio per alunni stranieri della scuola secondaria di I grado	2.000
ISTITUTO COMPRENSIVO STATALE GREVE IN CHIANTI - GREVE (FI)	Acquisto di supporti informatici per il potenziamento dell'aula multimediale della scuola San Zanobi di Strada in Chianti (FI)	3.000
ISTITUTO DIOCESANO DI MUSICA SACRA - FIRENZE (FI)	Sviluppo dell'Istituto Diocesano di Musica Sacra: acquisto di arredi e di strumenti musicali	10.000
ISTITUTO FIGLIE DEL DIVINO ZELO VILLA IL POZZINO - FIRENZE CASTELLO (FI)	Conclusione delle opere di ristrutturazione dell'immobile, posto presso Villa Il Pozzino a Castello delle Suore Figlie del Divino Zelo, per la realizzazione di una Casa Famiglia destinata all'accoglienza di giovani madri e dei loro figli.	200.000
ISTITUTO PENALE MINORILE GP MEUCCI - FIRENZE (FI)	Attivazione di un corso di attività ludico sportive all'interno dell'Istituto Penale per Minorenni di Firenze.	9.000
ISTITUTO PIO X ARTIGIANELLI - FIRENZE (FI)	Opere di ristrutturazione del patrimonio immobiliare dell'Istituto Pio X Artigianelli di Firenze	300.000
ISTITUTO SALESIANO DELL'IMMACOLATA - FIRENZE (FI)	Realizzazione di quattro aule polifunzionali destinate all'attività di laboratori multimediali in campo scientifico ed informatico.	30.000
ISTITUTO SECONDARIO PRIMO GRADO D. COMPAGNI - FIRENZE (FI)	Realizzazione di un laboratorio musicale pluridisciplinare	2.000
ISTITUTO SUORE ORSOLINE DI SOMASCA LOC. PRATO DI STARDA - PRATO DI STRADA (AR)	Conclusione dei lavori di adeguamento e ristrutturazione di Casa Emmaus situata a Prato di Strada (AR)	85.000
ISTITUTO SUORE TERZIARIE FRANCISCANE REGOLARI - FIRENZE (FI)	Realizzazione di un'aula informatica e di un refettorio per la scuola elementare S. Francesco a Firenze, gestita dall'Istituto delle Suore Terziarie Francescane Regolari	10.000
ISTITUTO UNIVERSITARIO EUROPEO - SAN DOMENICO DI FIESOLE (FI)	Organizzazione della Conferenza sullo stato dell'Unione Europea che si terrà a Firenze nel 2011	15.000
ISTITUTO UNIVERSITARIO EUROPEO - SAN DOMENICO DI FIESOLE (FI)	Realizzazione del Programma Mediterraneo 2010	50.000
ISTITUTO UNIVERSITARIO EUROPEO - SAN DOMENICO DI FIESOLE (FI)	Istituzione di 3 borse 'post doc' per ricercatori provenienti da paesi di nuova e futura adesione dell'Unione Europea e di una borsa 'post doc' transatlantica.	50.000
ISTITUTO UNIVERSITARIO SOPHIA PIA ASSOCIAZIONE FEMMINILE OPERA DI MARIA - INCISA V.NO - LOPPIANO (FI)	Acquisto di un pulmino per trasporto studenti	9.000

DENOMINAZIONE	DESCRIZIONE DELIBERA	IMPORTO
LA FORMICA ONLUS - RIGNANO SULL'ARNO (FI)	Realizzazione del progetto 'Cantiere per la solidarietà e l'educazione ambientale in Valdarno': ultimazione del fabbricato destinato ad attività sociali	15.000
LEGA ITALIANA PER LA LOTTA CONTRO I TUMORI FIRENZE - FIRENZE (FI)	Realizzazione del progetto 'Benessereinsieme: un cammino riabilitativo': opere di adeguamento di locali per lo svolgimento di attività in campo riabilitativo post-oncologico.	20.000
LEGA ITALIANA PER LA LOTTA CONTRO L AIDS LILA - FIRENZE (FI)	Realizzazione del progetto 'Scuola Atthiva': informazione sui temi legati all'HIV per gli studenti delle scuole superiori.	10.000
LICEO GINNASIO STATALE DANTE - FIRENZE (FI)	Acquisto di supporti informatici per l'allestimento di un laboratorio linguistico multimediale	5.000
LICEO GINNASIO STATALE GALILEO - FIRENZE	Organizzazione della XXXVI edizione del 'Certamen Classicum Florentinum'	2.000
MINISTERO ISTRUZIONE UNIVERSITÀ E RICERCA CSA FIRENZE - FIRENZE (FI)	Organizzazione dei Giochi sportivi studenteschi 2010	20.000
MISERICORDIA CHIANCIANO TERME - CHIANCIANO TERME (SI)	Acquisto di un automezzo per i trasporti sociali	10.000
MISERICORDIA DI CASTIGLION FIORENTINO - CASTIGLION FIORENTINO (AR)	Acquisto di una nuova ambulanza	20.000
MISERICORDIA DI EMPOLI - EMPOLI (FI)	Realizzazione del progetto 'Nuovo Centro Emmaus': opere di ristrutturazione e acquisto arredi	100.000
MISERICORDIA DI FIRENZE EST VARLUNGO - FIRENZE (FI)	Acquisto arredi e nuove strumentazioni per il poliambulatorio della Misericordia	20.000
MISERICORDIA DI LORO CIUFFENNA - LORO CIUFFENNA (AR)	Acquisto nuova ambulanza	10.000
MISERICORDIA DI PONTASSIEVE - PONTASSIEVE (FI)	Ristrutturazione di un locale, posto nella frazione di Tosi (Reggello), per la creazione di un ambiente polivalente in grado di erogare prestazioni ambulatoriali	40.000
MISERICORDIA DI PONTREMOLI - PONTREMOLI - MS (MS)	Acquisto di un pulmino per il trasporto dei disabili	10.000
MISERICORDIA DI SAN PIERO A SIEVE - S. PIERO A SIEVE (FI)	Opere di restauro e risanamento conservativo dell'immobile 'ex asilo infantile Antonio Frilli' per la realizzazione di un centro polivalente della Confraternita di Misericordia di San Piero a Sieve (FI)	50.000
MONASTERO CISTERCENSI CERTOSA DI FIRENZE - FIRENZE (FI)	Sostituzione degli infissi della chiesa di Santa Maria	8.000
MONASTERO CISTERCENSI CERTOSA DI FIRENZE - FIRENZE (FI)	Contributo per la manutenzione del Monastero	22.000
MONASTERO CLARISSE S. AGNESE D'ASSISI - FIRENZE (FI)	Conclusioni delle opere di consolidamento dei locali adibiti a foresteria del Monastero delle Clarisse S. Agnese d'Assisi di Firenze.	100.000
MONASTERO DOMENICANO CROCETTA - FIRENZE (FI)	Spese per il riscaldamento dei locali del Monastero sito in via Aretina a Firenze	5.000
MONASTERO JANUA COELI SANTUARIO ADDOLORATA - CERRETO DI SORANO (GR)	Realizzazione dell'impianto di riscaldamento del Santuario dell'Addolorata situato a Cerreto di Sorano (GR).	20.000

DENOMINAZIONE	DESCRIZIONE DELIBERA	IMPORTO
MOTU PROPRIO PROGETTO JESSICA - ROMA (RM)	Realizzazione del progetto 'Jessica': supporto finanziario alla realizzazione dell'osservatorio sulla competitività delle aree urbane	65.000
NUCLEO VOLONTARIATO E PROTEZIONE CIVILE ASSOCIAZIONE NAZIONALE CARABINIERI SEZ. FIRENZE - FIRENZE (FI)	Acquisto automezzo	10.000
OPERA PER LA GIOVENTU GIORGIO LA PIRA - FIRENZE (FI)	Opere di adeguamento strutturale del Villaggio La Vela, situato a Castiglion della Pescaia (GR), che ospita i campi scuola estivi per i giovani	65.000
OPERA S PROCOLO - FIRENZE (FI)	Realizzazione del progetto 'Poveri della Badia Fiorentina': attività di sostegno a persone in forte disagio socio economico	30.000
OSSERVATORIO PERMANENTE GIOVANI EDITORI - FIRENZE (FI)	Realizzazione del progetto 'Il Quotidiano in classe': distribuzione di testate giornalistiche nelle scuole medie superiori della Regione Toscana per l'anno scolastico 2010	40.000
OXFAM ITALIA - AREZZO (AR)	Realizzazione del progetto 'Acqua in arte': organizzazione di una mostra sul tema dell'accesso all'acqua	5.000
PA AVIS FOIANO DELLA CHIANA - FOIANO DELLA CHIANA (AR)	Acquisto di un mezzo per i trasporti sociali	10.000
PANATHLON INTERNATIONAL CLUB VALDARNO INFERIORE - FUCECCHIO (FI)	Organizzazione della 'Festa dello sport' per atleti disabili	3.000
PARENTI AMICI MALATI AUTISMO PSICOSI INFANTILE - FIRENZE (FI)	Realizzazione del progetto 'Un trasporto per partecipare': organizzazione di un servizio di trasporto per soggetti affetti da grave disabilità neuropsichica	10.000
PARROCCHIA PIEVE S. MARTINO BROZZI - FIRENZE (FI)	Opere di ripristino della scuola materna 'Milite Ignoto'	5.000
PARROCCHIA S. ANDREA APOSTOLO - CALDINE (FI)	Realizzazione dei lavori di ristrutturazione del fondo destinato ad ospitare persone in stato di disagio socio-economico	35.000
PARROCCHIA S. ANDREA IN PERCUS-SINA - S. CASCIANO V.P. (FI)	Completamento delle opere di risanamento dei locali parrocchiali della Chiesa di Sant'Andrea in Percussina- San Casciano VP	30.000
PARROCCHIA S. CATERINA DA SIENA A COVERCIANO - FIRENZE (FI)	Proseguimento delle opere di ristrutturazione delle strutture sociali della Parrocchia S. Caterina da Siena quale punto di attrazione e aggregazione dei giovani del territorio circostante	200.000
PARROCCHIA S. MARIA ANTELLA - ANTELLA (FI)	Rifacimento del tetto della scuola dell'infanzia e primaria Santa Maria all'Antella	60.000
PARROCCHIA S MARIA CARRAIA - CALENZANO (FI)	Realizzazione delle opere di restauro delle facciate della Chiesa e della canonica della Parrocchia di Santa Maria a Carraia a Calenzano (FI)	25.000
PARROCCHIA S MARIA MASSARELLA - FUCECCHIO (FI)	Opere di ristrutturazione della colonia situata a Vada destinata ad ospitare i giovani	20.000
PARROCCHIA SAN DOMENICO - PRATO (PO)	Attività socio assistenziali in favore di persone in difficoltà	1.000
PARROCCHIA SAN DONNINO CAMPI - SAN DONNINO (FI)	Realizzazione del progetto 'Centro Polifunzionale di formazione, coesione sociale e intercultura'	200.000

DENOMINAZIONE	DESCRIZIONE DELIBERA	IMPORTO
PARROCCHIA SAN GIOVANNI BATTISTA DECOLLATO - FIESOLE (FI)	Conclusioni delle opere di ristrutturazione delle strutture sportive e sociali della parrocchia di San Giovanni Battista Decollato situato a Pian del Mugnone	40.000
PARROCCHIA SAN PIETRO A CASAGLIA - CALENZANO (FI)	Proseguimento dei lavori di rifacimento delle facciate della chiesa di San Pietro a Casaglia di Calenzano	20.000
PARROCCHIA SANTA MARIA AL PIGNONE - FIRENZE (FI)	Opere di manutenzione del manto di copertura della parrocchia di Santa Maria al Pignone	20.000
PARROCCHIA SM DI LORETO PALAZZOLO - INCISA VALDARNO - FI (FI)	Opere caritative e di solidarietà sociale promosse dall'Associazione Solidarietà ed Accoglienza della Caritas di Palazzolo (FI) anno 2010	3.000
PARROCCHIA SM DI LORETO PALAZZOLO - INCISA VALDARNO - FI (FI)	Ultimazione delle opere di restauro della chiesa di Santa Maria di Loreto situata a Palazzolo	25.000
PARROCCHIA SS. GERVASIO E PROTASIO - FIRENZE (FI)	Opere di manutenzione dei locali adibiti alle opere di assistenza di persone in disagio socio-economico	4.000
PIO ISTITUTO DE' BARDI - FIRENZE (FI)	Completamento delle opere di ristrutturazione e messa a norma del Palazzo Capponi, sito in via Michelozzi a Firenze	100.000
POLISPORTIVA HANDICAPPATI FIORENTINI - FIRENZE (FI)	Realizzazione di attività socio-sportive in favore di soggetti disabili	2.000
POLISPORTIVA HANDICAPPATI FIORENTINI - FIRENZE (FI)	Arredamento uffici e materiale palestra sede della Polisportiva Handicappati Fiorentini situata all'Isolotto, Firenze	5.000
POLIZIA DI STATO - FIRENZE (FI)	Organizzazione della Festa della Polizia 2010 in occasione del 158° anniversario della fondazione della Polizia di Stato	15.000
PRO LOCO GROSSETO - GROSSETO (GR)	Organizzazione del VI concorso musicale per le scuole elementari	2.000
PRO LOCO GROSSETO - GROSSETO (GR)	Opere di ristrutturazione della sede della Pro Loco per la creazione di un circolo culturale, ricreativo e di promozione turistica	20.000
PROGETTO ASILI NIDO - BANCA CR FIRENZE	Creazione di un fondo per il pagamento delle rette in favore di bambini, iscritti agli asili comunali, in forte disagio socio-economico	100.000
PROGETTO LEGGE SPECIALE PER FIRENZE INIZIATIVA MOTU PROPRIO	Realizzazione di un progetto di studio per una legge speciale per Firenze	50.000
PUBBLICA ASSISTENZA SASSOFORTINO - SASSOFORTINO (GR)	Acquisto di una autoambulanza	20.000
PUBBLICA ASSISTENZA TAVARNUZZE - TAVARNUZZE (FI)	Acquisto di un'autovettura per il trasporto dei disabili	7.000
RARI NANTES FLORENTIA ASD - FIRENZE (FI)	Acquisto di due montascale per l'accesso di persone disabili.	8.000
RIVISTA I FATTI PROGETTO MOTU PROPRIO	Pubblicazione della rivista per l'anno 2010	60.000
RONDA DELLA CARITÀ E DELLA SOLIDARIETÀ - FIRENZE (FI)	Attività socio assistenziali in favore dei senza fissa dimora e persone in forte stato di disagio socio-economico	8.000

DENOMINAZIONE	DESCRIZIONE DELIBERA	IMPORTO
SCUOLA DELL'INFANZIA SANTA MARTA - QUERCETO-SESTO FIORENTINO (FI)	Realizzazione di un salone e ristrutturazione di un tempietto e giardino antistante della Scuola per l'infanzia Santa Marta situata a Querceto	100.000
SCUOLA MEDIA PIERACCINI - FIRENZE (FI)	Istituzione di borse di studio per il 2009-2010	2.000
SCUOLA SCIENZE AZIENDALI - FIRENZE (FI)	Realizzazione del progetto di stages trimestrali all'estero per giovani in formazione professionale	40.000
SOCIETÀ CANOTTIERI FIRENZE - FIRENZE (FI)	Attività di promozione della pratica sportiva rivolta ai giovani e a soggetti con disabilità intellettiva e sensoriale.	10.000
SOCIETÀ COOPERATIVA GIOVANNI PAOLO II - BAGNO A RIPOLI (FI)	Ampliamento della Biblioteca della Scuola Media Pio X Artigianelli di Firenze	5.000
SOCIETÀ COOPERATIVA GIOVANNI PAOLO II - BAGNO A RIPOLI (FI)	Proseguimento del servizio di sostegno psicologico per la Scuola Media Pio X Artigianelli, anno 2010.	6.000
SOCIETÀ COOPERATIVA GIOVANNI PAOLO II - BAGNO A RIPOLI (FI)	Realizzazione di nido d'infanzia presso la scuola dell'infanzia 'A. Serristori' a Figline	60.000
SOCIETÀ COOPERATIVA IL PUNGIGLIONE - GROPPOLI DI MULAZZO (MS)	Completamento del progetto 'Rinascere': costruzione di una Casa Famiglia per l'accoglienza per persone emarginate	100.000
SOCIETÀ COOPERATIVA ISCHETUS - BORGO SAN LORENZO (FI)	Realizzazione del progetto 'Impariamo dal Bosco': organizzazione di un corso di didattica ambientale.	4.000
SOCIETÀ COOPERATIVA KOINÈ - AREZZO (AR)	Realizzazione del progetto 'Casa di Michele': residenza familiare per anziani non autosufficienti situata ad Arezzo.	200.000
SOCIETÀ FILANTROPICA PER IL PANE QUOTIDIANO - FIRENZE (FI)	Realizzazione del progetto 'Un piccolo aiuto a chi ne ha bisogno': distribuzione di viveri a persone in forte stato di disagio socio-economico	5.000
STUDIO DISAGIO ABITATIVO COMUNE DI FIRENZE MP	Realizzazione di uno studio a cura di NOMI-SMA sulle dimensioni del disagio abitativo e sulle strategie di intervento nel comune di Firenze.	10.000
TELEFONO VOCE AMICA - FIRENZE (FI)	Realizzazione del progetto 'Telefono voce amica': sostegno psicologico a persone in difficoltà	20.000
UNIONE ITALIANA CIECHI AREZZO - AREZZO (AR)	Realizzazione del progetto 'Il non vedenti e l'inclusione sociale': attivazione di servizi stabili ed organici per soggetti non vedenti	5.000
UNIONE ITALIANA MUTILATI DELLA VOCE FIRENZE UIMDV - FIRENZE (FI)	Realizzazione del progetto 'In mezzo agli altri come prima': reinserimento sociale del laringectomizzato	2.000
UNIVERSITÀ DI FIRENZE CIRCOLO RICREATIVO CULTURALE DIPENDENTI - FIRENZE (FI)	Organizzazione di attività ricreative, culturali e sportive amatoriali del Circolo Universitario per l'anno 2010.	3.000
UNIVERSITÀ DI FIRENZE DIP. CHIMICA ORGANICA 'UGO SCHIFF' - FIRENZE (FI)	Traduzione in inglese del volume di storia della Chimica 'De redivit eorum, sulle tracce degli elementi scomparsi'	4.000
UNIVERSITÀ DI FIRENZE DIP. DIRITTO COMPARATO E PENALE - FIRENZE (FI)	Organizzazione del convegno 'Prova scientifica e processo penale' che si terrà a Firenze a settembre 2010	5.000

DENOMINAZIONE	DESCRIZIONE DELIBERA	IMPORTO
UNIVERSITÀ DI FIRENZE DIP. FARMACOLOGIA PRECLINICA E CLINICA - FIRENZE (FI)	Proseguimento del progetto di informatizzazione della cartella clinica del servizio di tossicologia: un ospedale senza fili.	3.000
UNIVERSITÀ DI FIRENZE DIP. PEDIATRIA CESARE COCCHI - FIRENZE (FI)	Realizzazione del progetto 'Il dono di essere donna: Co.Sa - La.U.Do (cordone-sangue/latte umano donato)': materiale informativo sul tema della donazione	20.000
UNIVERSITÀ DI FIRENZE DIP. STORIA ARTI E SPETTACOLO - FIRENZE (FI)	Organizzazione dell'VIII Scuola-Convegno Internazionale di livello dottorale e postdottorale che si terrà a Firenze nel maggio 2010	20.000
TOTALE		7.655.300
TOTALI GENERALI		34.979.880

BILANCI DELLE FONDAZIONI STRUMENTALI

Fondazione Cesifin
Alberto Predieri
Bilancio 2010

SITUAZIONE PATRIMONIALE	ANNO 2010	ANNO 2009
ATTIVITÀ		
Immobilizzazioni Immateriali		
Software	173,64	1.265,04
Immobilizzazioni Materiali		
Macchine d'ufficio elettroniche	14.572,94	17.170,90
Mobili e arredi ufficio	14.854,36	14.854,36
Impianti generici	2.884,80	2.884,80
Attrezzatura varia	559,00	559,00
Fondo librario Alberto Predieri	175.000,00	175.000,00
Beni inferiori euro 515,46	469,40	109,80
	208.340,50	210.578,86
Disponibilità Finanziarie		
Cassa	69,25	169,45
Banca CR Firenze c/c 110614/00	407.453,98	346.876,27
	407.523,23	347.045,72
Titoli		
BTP 15 GN 10	0,00	60.257,79
BOT 26 FB 10	0,00	149.659,12
BOT 15 GN 10	0,00	128.551,96
BTP 01 LG 12	101.300,00	0,00
BTP 15 DC 12	250.452,50	0,00
	351.752,50	338.468,87
Crediti		
IRAP c/anticipi	7.194,00	6.515,00
INAIL	0,00	32,27
Contributo da Autorità Portuale Ravenna	0,00	4.000,00
Dietimi su titoli	445,82	0,00
Crediti diversi	0,00	0,00
	7.639,82	10.547,27
Ratei e risconti attivi		
Rateo interessi su titoli	827,93	1.085,26
Risconto assicurative	435,00	435,00
Risconto canoni ed utenze	292,99	533,29
Risconti attivi diversi	178,00	2.184,00
	1.733,92	4.237,55
TOTALE ATTIVITÀ	977.163,61	912.143,31

SITUAZIONE PATRIMONIALE	ANNO 2010	ANNO 2009
PASSIVITÀ		
Fondo ammortamento immobilizzazioni immateriali		
Software	173,64	1.265,04
Fondo ammortamento immobilizzazioni materiali		
Macchine d'ufficio elettroniche	14.572,94	17.170,90
Mobili e arredi ufficio	14.854,36	14.854,36
Impianti generici	2.884,80	2.884,80
Attrezzatura varia	559,00	559,00
Beni inferiori euro 515,46	469,40	109,80
	33.340,50	35.578,86
Debiti		
Fornitori c/fatture da ricevere	11.933,48	15.154,14
Debiti per prestazioni di servizi	20.424,36	11.972,21
Ritenute d'acconto	159,64	1.037,24
IRPEF	2.171,28	2.460,95
INPS	5.596,48	3.654,40
Imposta sostitutiva 11% TFR	68,52	3,89
INAIL	112,74	0,00
Trattamento fine rapporto	26.184,00	21.217,86
Debiti per Diritti d'Autore	0,00	35.331,62
Fornitori	17.569,89	9.072,84
	84.220,39	99.905,15
Ratei e risconti passivi		
14/ma mensilità	2.309,89	2.241,38
Contributi su 14/ma	669,41	649,55
	2.979,30	2.890,93
Accantonamenti attività istituzionale		
per attività formative	103.291,00	103.291,00
per spese Master Private Equity	0,00	6.908,51
per attività di studio e ricerca	295.155,38	228.025,08
	398.446,38	338.224,59
Imposte a carico dell'esercizio		
IRAP	6.484,00	6.918,00
TOTALE PASSIVITÀ	525.644,21	484.782,57
Patrimonio netto		
Fondo di dotazione	129.114,22	129.114,22
Per donazione fondo librario Alberto Predieri	175.000,00	175.000,00
	304.114,22	304.114,22
Fondo attività istituzionale	123.246,52	118.319,20
Avanzo - Disavanzo d'esercizio	24.158,66	4.927,32
Netto patrimoniale a fine esercizio	451.519,40	427.360,74
TOTALE A PAREGGIO	977.163,61	912.143,31

SPESE ED USCITE**Oneri per convegni e seminari**

Convegno La Bancassicurazione (C 23.01.09)	0,00	12.040,86
Dibattito Da nuovi equilibri nell'econ.intern. a vera U.E.(D 30.01.09)	0,00	1.782,04
Convegno Circolazione Giuridica (antiche e nuove cert.)(C 6-7.02.09)	0,00	1.794,10
Dibattito Sistema bancario e strumenti anticrisi (D 26.02.09)	0,00	18.027,56
Convegno I Musei.Discipline,gestioni e prospettive (C 22.04.09)	0,00	20.010,40
Dibattito Quale stabilità per i mercati finanziari (D 04.05.09)	0,00	6.598,84
Convegno Il regime giuridico degli Aeroporti (C 15.05.09)	0,00	5.163,64
Convegno Banche Popolari e sistema finanziario (C 28.05.09)	0,00	7.339,98
Dibattito Il ruolo del Far Value nella recente crisi finanz.(D 18.09.09)	0,00	8.214,16
VII Colloquium on "Financial Collapse (C 02.10.09)	0,00	73.258,24
Convegno La regolaz. dei servizi di inter. economico gen. (C 06.11.09)	0,00	17.399,17
Convegno Diritto alla salute, modelli di organizzazione (C 20.11.09)	1.915,20	6.184,84
Convegno Il contratto di rete (C 30.11.09)	0,00	1.922,50
Oneri diversi per convegni 2009	0,00	3.326,07
Convegno Politiche di remunerazione (C. 22.01.10)	12.111,42	0,00
Convegno Società a partecipazioni pubbliche (C 23.01.10)	592,00	0,00
Convegno I principi contabili internazionali (C 15.02.10)	5.081,12	0,00
Dibattito Il Trust (26.02.10)	2.887,50	0,00
Dibattito Presentazione Volume di Giuseppe Guarino (24.03.10)	9.343,58	0,00
Convegno Class action (C 14.04.10)	9.405,94	0,00
Convegno La gestione negoziale delle crisi di impresa (C 26.05.10)	8.857,61	0,00
Incontro La pubblicità tutela dell'impresa e consum (10.06.10)	1.433,00	0,00
Convegno L'Informazione: Il percorso di una libertà (C 18.06.10)	2.410,60	0,00
Convegno Crisi economico-finanziaria e aiuti di Stato (C 20.09.10)	10.060,55	0,00
Convegno PMI e scelte di finanziamento (C 06.10.10)	4.315,20	0,00
Convegno Conoscenza Digitale. Libertà o anarchia? (C 15.10.10)	4.888,72	0,00
Convegno Comunicare per crescere (C 25.10.10)	6.705,80	0,00
Incontro Diritto dei gruppi di imprese (15.11.10)	3.663,59	0,00
Convegno Una nuova Agricoltura (C 22.11.10)	8.366,34	0,00
Convegno Il partenariato pubblico-privato (C 26.11.10)	3.827,12	0,00
Lectio Magistralis L'identità del giurista oggi (03.12.10)	2.584,38	0,00
Convegno Pubblico - privato nella sanità (C 14.12.10)	9.178,00	0,00
Oneri diversi per convegni 2010	6.203,33	0,00
	113.831,00	183.062,40

Oneri sito internet**10.048,20****682,74****Gestione Biblioteca e accessioni Fondo Librario Predieri****22.212,01****20.653,67****Accantonamento per Fondi****103.291,00****103.291,00****Pubblicazioni**

• Quaderni Cesifin n. 31-34-35-36-37-38	0,00	2.395,52
• Quaderni Cesifin n. 39-40-41-42	6.344,82	40.526,90
• Quaderni Cesifin n. 43 (Atti C 22.04.09)	14.153,36	0,00

• Quaderni Cesifin n. 44 (Atti C 06.11.09)	3.494,64	0,00
• Quaderni Cesifin n. 45 (S. Antoniazzi)	5.001,58	0,00
• Volume La Democrazia dei Partiti e la democrazia nei Partiti	0,00	9.765,25
• Volume VII Colloquium	639,60	411,73
• Oneri vari per pubblicazioni	261,12	253,82
	29.895,12	53.353,22

Personale e collaborazioni	174.326,16	160.603,34
-----------------------------------	-------------------	-------------------

Servizi per consulenze e borse di studio

• Amministrativa, fiscale, del personale, legale, sicurezza e varie	13.921,77	16.933,46
• Borse di studio per attività di studio e ricerca	36.160,70	0,00
	50.082,47	16.933,46

Ammortamenti materiali e immateriali	915,64	1.859,03
---	---------------	-----------------

Affitto e gestione sede	123.031,04	120.006,43
--------------------------------	-------------------	-------------------

Spese generali diverse	7.854,69	8.182,32
-------------------------------	-----------------	-----------------

Oneri diversi di gestione	1.848,58	1.700,07
----------------------------------	-----------------	-----------------

Oneri finanziari	257,79	1.458,53
-------------------------	---------------	-----------------

Imposta IRAP a carico esercizio	6.484,00	6.918,00
--	-----------------	-----------------

TOTALE SPESE ED USCITE	644.077,70	678.704,21
-------------------------------	-------------------	-------------------

Avanzo d'esercizio	24.158,66	4.927,32
---------------------------	------------------	-----------------

TOTALE A PAREGGIO	668.236,36	683.631,53
--------------------------	-------------------	-------------------

RENDICONTO ECONOMICO FINANZIARIO	ANNO 2010	ANNO 2009
---	------------------	------------------

RENDITE ED ENTRATE

Contributo da Ente Cassa Risparmio di Firenze	605.000,00	602.850,00
---	------------	------------

Contributo da Associazione Guido Carli	0,00	50.000,00
--	------	-----------

Contributo da Banca CR Firenze S.p.a.	0,00	20.000,00
---------------------------------------	------	-----------

Contributo da Autorità Portuale di Ravenna	0,00	4.000,00
--	------	----------

Contributo da Pirelli	15.000,00	0,00
-----------------------	-----------	------

	620.000,00	676.850,00
--	-------------------	-------------------

Utilizzo Fondo Spese Master Private Equity	6.908,51	0,00
--	-----------------	-------------

Utilizzo Fondo Spese attività di studio e ricerca	36.160,70	0,00
---	------------------	-------------

Proventi vendita titoli	999,45	535,85
-------------------------	--------	--------

Sopravvenienze attive	0,00	30,12
-----------------------	------	-------

Interessi attivi bancari	1.763,42	2.127,41
--------------------------	----------	----------

Interessi attivi su titoli	2.395,00	4.072,12
----------------------------	----------	----------

Sconti ed abbuoni diversi	9,28	16,03
---------------------------	------	-------

	5.167,15	6.781,53
--	-----------------	-----------------

TOTALE RENDITE ED ENTRATE	668.236,36	683.631,53
----------------------------------	-------------------	-------------------

SITUAZIONE PATRIMONIALE	ANNO 2010	ANNO 2009
ATTIVITÀ		
Immobilizzazioni Immateriali		
- Oneri per donazione Peyron	0,00	24.000,00
	0,00	24.000,00
Oneri per complesso Bardini in concessione		
- Prog. multimediale giardino Bardini	334.865,97	334.865,97
- Oneri diversi per convenzione Bardini	3.148,32	3.148,32
- Ristrutturazione immob. giard. Bardini	12.631.212,80	12.624.413,00
- Oneri collaboratori per ristruttur. Immobile Bardini	387.649,54	387.649,54
- Informatizzazione disegni immobile Bardini	6.301,55	6.301,55
	13.363.178,18	13.356.378,38
Immobilizzazioni Materiali		
Complesso immobiliare "Il Bosco di Fonte Lucente"		
- Immobili e terreni	5.062.100,06	3.576.824,26
- Macchine e attrezzi agricoli	2.582,28	2.582,28
- Mobili arredi e dipinti	1.244.393,78	1.244.393,78
- Collezione orologi	524.100,46	524.100,46
- Ristrutturazioni e manutenzioni straordinaria	0,00	711.596,42
	6.833.176,58	6.059.497,20
Allestimenti diversi per mostre	73.776,00	0,00
Macchine ufficio elettr.	36.378,70	35.491,30
Mobili ed arredi	37.150,97	37.150,97
Automezzi	0,00	18.000,00
Dipinti e opere d'arte	1.500,00	1.500,00
	148.805,67	92.142,27
Disponibilità Finanziarie		
Banca CR FIRENZE c/c 99517/00	207.290,22	423.853,91
Cassa	179,45	358,20
	207.469,67	424.212,11
Titoli		
BTP 01MZ12 3%	161.934,50	161.934,50
BTP 15ST11	60.198,00	60.198,00
CCT 01NV12	38.332,00	38.332,00
	260.464,50	260.464,50

Crediti

Clienti	4.119,90	0,00
Depositi cauzionali	19.770,89	19.770,89
Crediti diversi	135.541,43	32.669,13
Crediti per contributi da incassare	1.501.479,05	988.428,76
INAIL	577,00	658,99
IRPEF	308,63	2.407,47
Erario c/ IVA	255,00	1.614,48
IRES c/anticipi	1.406,00	1.389,00
IRAP c/anticipi	1.502,00	3.656,00
	1.664.959,90	1.050.594,72

Ratei e risconti attivi

Rateo interessi su titoli	2.031,00	2.067,00
Risconto spese assicurative	6.495,00	7.089,00
Risconto canone concessione	25.974,97	26.292,11
Risconto canoni, utenze diverse ed audioguide	23.356,20	23.613,83
	57.857,17	59.061,94

Rimanenze finali

Giacenze prodotti agricoli	1.019,23	0,00
TOTALE ATTIVITÀ	22.536.930,90	21.326.351,12

SITUAZIONE PATRIMONIALE

ANNO 2010

ANNO 2009

PASSIVITÀ**Fondo ammortamento immobilizzazioni immateriali**

Fondo amm.to oneri per donazione Peyron	0,00	24.000,00
	0,00	24.000,00

Oneri per complesso Bardini in concessione

Fondo amm.to prog.multimediale giardino Bardini	180.214,87	160.883,49
Fondo amm.to oneri convenzione Bardini	1.749,10	1.574,19
Fondo amm.to ristrutturazione immob.giard. Bardini	5.323.020,70	4.409.499,23
Fondo amm.to oneri collaboratori ristrutturazione	174.410,75	146.413,39
Fondo amm.to oneri informatizz. disegni immobile	3.495,73	3.145,64
	5.682.891,15	4.721.515,94

Fondo ammortamento immobilizzazioni materiali

Fondo ammortamento allestimenti diversi per mostre	14.755,20	0,00
Fondo amm.to macchine ufficio elettr.	32.782,78	30.617,08
Fondo amm.to mobili ed arredi	19.445,06	15.187,74
Fondo amm.to automezzi	0,00	13.500,00
	66.983,04	59.304,82

Fondo Trattamento Fine Rapporto

Fondo Trattamento Fine Rapporto	3.898,74	2.436,53
	3.898,74	2.436,53

Debiti

Fornitori	113.912,42	3.506,64
Fornitori c/fatture da ricevere	37.835,55	152.845,84
Debiti diversi	5.266,00	4.717,21
Stipendi e salari da liquidare	1.046,00	988,00
INPS	1.130,97	1.079,84
IRPEF	853,69	594,71
Ritenute d'acconto	3.516,80	3.972,55
Imposta sostitutiva rivalutazione T.F.R. 11%	5,52	2,61
Depositi cauzionali	3.000,00	3.000,00
	166.566,95	170.707,40

Ratei e risconti passivi

Ratei passivi su 14° mensilità e contributi	936,99	911,19
	936,99	911,19

Imposte a carico dell'esercizio

IRES	1.406,00	1.584,00
IRAP	535,00	1.503,00
	1.941,00	3.087,00

Fondi ed accantonamenti

Fondo per ristrutturazione complesso Bardini	5.688.671,63	6.650.046,84
Fondo per ristruttur. complesso Bardini straordinario 2007	2.390.000,00	2.390.000,00
Fondo per ristruttur. complesso Bardini straordinario 2008	2.175.000,00	2.175.000,00
Fondo per ristruttur. complesso Bardini straordinario 2010	1.000.000,00	0,00
Fondo per iniziative culturali ed eventi futuri	230.700,00	0,00
	11.484.371,63	11.215.046,84

TOTALE PASSIVITÀ	17.407.589,50	16.197.009,72
-------------------------	----------------------	----------------------

Netto patrimoniale

Fondo di dotazione	258.228,45	258.228,45
Fondo donazione Peyron	4.731.585,56	4.731.585,56
Fondo donazione Progettare per Firenze	93.308,79	93.308,79
Avanzo esercizi precedenti	46.218,60	46.218,60
Netto patrimoniale al 31 dicembre	5.129.341,40	5.129.341,40

TOTALE A PAREGGIO	22.536.930,90	21.326.351,12
--------------------------	----------------------	----------------------

SPESE ED USCITE**Oneri per complesso Bardini**

Promozione e divulgazione giardino	8.318,83	9.948,00
Manifestazioni diverse	18.799,20	0,00
Assicurative	10.877,00	11.797,98
Illuminazione e riscaldamento	32.739,82	40.813,87
Consumo acqua	6.388,26	111,14
Canoni assistenza tecnica ed altri oneri diversi	3.930,87	191,00
Telefoniche	7.365,05	9.525,79
Canone concessione	26.292,11	25.563,00
Noleggio autovetture	2.835,04	0,00
Oneri per manutenzioni, sorveglianza e pulizie	80.731,53	77.382,70
Smaltimento rifiuti	7.871,11	7.850,34
Trasporti diversi e rappresentanza	1.363,77	0,00
Noleggio audioguide	24.987,80	3.149,10
Progetto museo HORNE	10.000,00	10.000,00
	242.500,39	196.332,92

Oneri gestione giardino Bardini

Manutenzione	148.884,60	214.128,00
Compensi a terzi	17.237,09	11.140,59
	166.121,69	225.268,59

Oneri gestione "Il Bosco di Fonte Lucente"

Manifestazioni diverse	1.950,00	0,00
Assicurative	11.216,99	11.919,01
Compensi a terzi e collaborazioni	65.156,46	46.096,20
Telefoniche	1.236,57	1.755,49
Illuminazione e riscaldamento	13.442,03	3.707,03
Pubblicità	1.624,00	5.416,59
Cancelleria e canoni assistenza tecnica	1.278,45	1.111,16
Oneri per manutenzioni, sorveglianza e pulizie	135.407,03	167.423,05
Oneri diversi	594,00	770,00
Quote associative	356,00	351,00
Smaltimento rifiuti	1.423,94	1.985,75
Contributo Associativi diversi	1.000,00	0,00
	234.685,47	240.535,28

Progetto premio giardini Bardini - Peyron

Compensi a terzi, collaborazioni e presidenza giuria	7.772,40	8.126,00
	7.772,40	8.126,00

Spese personale

Stipendi, contributi e quota T.F.R.	27.880,91	27.072,08
	27.880,91	27.072,08

Oneri per attività agricola

Molitura, raccolta e trasporto olive	4.397,72	383,04
	4.397,72	383,04

Ammortamenti

Ammortamento immobilizzazioni materiali	21.178,22	11.258,05
	21.178,22	11.258,05

Accantonamenti a fondi diversi

Accantonamento fondo iniziative culturali future	230.700,00	0,00
	230.700,00	0,00

Generali diverse

Compensi a terzi per consulenze legali, amministrative e fiscali	14.107,20	23.062,51
Compenso per Segretario	0,00	25.666,66
Assicurative	2.306,46	2.586,48
Postali, sito internet, cancelleria e spese generali diverse	5.571,74	4.602,27
Contributi ad Enti diversi	0,00	4.717,21
Spese pubblicità ed omaggi	3.655,00	0,00
Oneri bancari diversi	345,78	612,78
IRES	1.406,00	1.584,00
IRAP	535,00	1.503,00
	27.927,18	64.334,91

TOTALE	963.163,98	773.310,87
Quota ammortamento per ristrutturazione Bardini Peyron	961.375,21	974.344,54

TOTALE SPESE ED USCITE	1.924.539,19	1.747.655,41
-------------------------------	---------------------	---------------------

RENDICONTO ECONOMICO FINANZIARIO	ANNO 2010	ANNO 2009
---	------------------	------------------

RENDITE ED ENTRATE

Contributo da Ente Cassa Risparmio di Firenze in c/gestione e manutenzione ordinaria	800.000,00	800.000,00
Contributi da Enti diversi	0,00	1.200,00
Contributo da "Opera" per gestione Museo Bardini	78.925,53	18.576,66
Visite villa e giard. "Bosco Fonte Lucente" e contr.diversi	4.161,10	2.703,00
Affitti attivi Villa Peyron	12.509,00	12.000,00
Premi e contributi agricoli	5.000,00	5.107,50
Rimborsi spese varie	0,00	1.333,00
Rimborso oneri condominiali	43.866,17	110.982,22
Risarcimenti assicurativi	3.930,00	14.284,00
Plusvalenza vendita immobilizzazioni	2.500,00	0,00
Interessi attivi bancari	611,05	2.205,44
Interessi attivi e proventi su titoli	6.489,74	6.494,88
Sconti, abbuoni attivi e rendite diverse	3,72	246,26
Sopravvenienze attive	187,00	0,00
	958.183,31	975.132,96
Vendita prodotti agricoli	3.961,44	1.852,88
Variazione rimanenze prodotti agricoli	1.019,23	0,00
	4.980,67	1.852,88
TOTALE	963.163,98	976.985,84
Utilizzo del fondo riserva ristrutturazione Bardini-Peyron	961.375,21	770.669,57
TOTALE RENDITE ED ENTRATE	1.924.539,19	1.747.655,41

SITUAZIONE PATRIMONIALE AL 31/12/2010	ESERCIZIO 2010	ESERCIZIO 2009	VARIAZIONI
ATTIVO			
A) Crediti verso associati per versamento quote	–	0,00	0,00
B) Immobilizzazioni	301.805,00	314.356,81	–12.551,81
I - Immobilizzazioni immateriali	–	0,00	0,00
1) Concessioni, licenze, marchi e diritti simili	6.358,52	6.358,52	–
- Ammortamento immobilizzazioni immateriali	–6.358,52	–6.358,52	–
II - Immobilizzazioni materiali	1.805,00	14.356,81	–12.551,81
1) Arredi e macchine ordinarie d'ufficio	115.943,05	113.214,45	2.728,60
- Fondo ammortamento arredi e macchine d'ufficio	–114.138,05	–98.857,64	–15.280,41
III - Immobilizzazioni finanziarie	300.000,00	300.000,00	–
1) Titoli	300.000,00	300.000,00	–
C) ATTIVO CIRCOLANTE	367.890,48	292.390,59	75.499,89
I - Rimanenze			
II - Crediti	189.866,75	79.027,08	110.839,67
1) Crediti per liberalità da ricevere	158.000,00	33.000,00	125.000,00
2) Altri crediti	31.866,75	46.027,08	–14.160,33
III - Attività finanziarie che non costituiscono immobilizzazioni			
IV - Disponibilità liquide	178.023,73	213.363,51	–35.339,78
1) Depositi bancari e postali	65.712,49	52.733,85	12.978,64
2) Assegni			
3) Denaro e valori in cassa	311,24	1.255,73	–944,49
4) Titoli di proprietà	112.000,00	159.373,93	–47.373,93
D) RATEI E RISCONTI	69.565,61	76.792,73	–7.227,12
1) Ratei attivi	69.565,61	57.792,73	11.772,88
2) Risconti attivi		19.000,00	–19.000,00
TOTALE ATTIVO	739.261,09	683.540,13	55.720,96
CONTI D'ORDINE	69.917,31	69.290,81	626,50
1) Impegni	69.917,31	69.290,81	626,50
- Impegni di erogazione			0,00
- Beni in comodato presso terzi	69.917,31	69.290,81	626,50
- Altri			0,00
TOTALE GENERALE	809.178,40	752.830,94	56.347,46

SITUAZIONE PATRIMONIALE AL 31/12/2010	ESERCIZIO 2010	ESERCIZIO 2009	VARIAZIONI
PASSIVO			
A) Patrimonio netto	519.719,40	503.428,32	16.291,08
I - Patrimonio libero	219.719,40	203.428,32	16.291,08
1) Risultato gestionale esercizio in corso	16.291,08	-163.249,39	179.540,47
2) Risultato gestionale da esercizi precedenti	203.428,32	366.677,71	-163.249,39
3) Riserve statutarie			
4) Contributo in conto capitale liberamente utilizzabili			
II - Fondo di dotazione dell'ente	300.000,00	300.000,00	
III - Patrimonio vincolato			
B) Fondi per rischi e oneri	13.000,00	12.000,00	1.000,00
1) Per il trattamento di quiescenza e obblighi simili			
2) Altri	13.000,00	12.000,00	1.000,00
C) Trattamento di fine rapporto di lavoro subordinato	37.089,10	24.218,33	12.870,77
D) Debiti	80.364,43	138.359,04	-57.994,61
1) Debiti per contributi ancora da erogare			
2) Debiti verso banche	1.492,28	1.457,00	35,28
3) Debiti verso fornitori	36.544,48	90.855,65	-54.311,17
4) Debiti tributari	21.175,95	22.076,19	-900,24
5) Debiti verso istituti di previdenza e sicurezza sociale	21.151,72	19.507,77	1.643,95
6) Altri debiti		4.462,43	-4.462,43
E) Ratei e risconti	89.088,16	5.534,44	83.553,72
1) Ratei passivi	35.961,83	5.534,44	30.427,39
2) Risconti passivi	53.126,33		53.126,33
TOTALE PASSIVO	739.261,09	683.540,13	55.720,96
CONTI D'ORDINE	69.917,31	69.290,81	626,50
1) Impegni	69.917,31	69.290,81	626,50
- Impegni di erogazione			0,00
- Beni in comodato presso terzi	69.917,31	69.290,81	626,50
- Altri			0,00
TOTALE GENERALE	809.178,40	752.830,94	56.347,46

RENDICONTO GESTIONALE AL 31/12/2010

ONERI	ESERCIZIO 2010	ESERCIZIO 2009	VARIAZIONI
1) Oneri da attività tipiche	522.358,43	693.422,79	-166.706,76
1.1) Archivio Integrato - Pinakes v. 3.0 alpha	55.086,30	66.938,09	
1.2) Pinakes Text	82.785,04	92.311,21	
1.3) Progetto Archivi Sonori	982,92	14.691,81	
1.4) Progetto Magazzini Digitali	43.238,42	39.226,88	
1.5) Progetto Formazione	20.589,38	35.431,09	
1.6) Progetto DPE		9.394,27	
1.7) Progetto Vidi Video	10.589,35	27.789,31	
1.8) Supporto tecnico Ente CRF	68.388,41	44.932,08	
1.9) Progetto NBN	45.298,57	26.995,10	
1.10) Seminario Premis		5.294,79	
1.11) Progetto ECLAP	9.634,97	0,00	
1.12) Progetto Caffè Letterario		24.749,27	
1.13) Collezione Ente Cassa	12.796,50	12.930,00	
1.14) IFLA Satellite 2009		40.072,99	
1.15) Conferenza CH 2009	9.701,79	101.200,32	
1.16) Progetto Dariah	1.050,62	1.809,15	
1.17) Progetto Archivi della Moda	12.428,23	16.349,20	
1.18) Progetto CRD Istituto Nello Carrara		11.200,00	
1.19) Florence University Press	20.000,00		
1.20) Corso Viva Voce	1.131,65		
1.21) Collaborazione progetto Persistent Identifier	2.544,33		
1.22) Corso Archivio di Stato	16.741,69		
1.23) Borse di studio	19.000,00	18.788,00	
1.24) Stipendi	51.466,07	50.784,30	
1.25) Accantonamento TFR	2.282,56	4.294,97	
1.26) Oneri sociali	8.142,20	15.426,09	
1.27) Altri oneri per attività istituzionale	28.479,43	32.813,87	
2) Oneri promozionali e di raccolta fondi			0,00
2.1) Oneri per attività informazione			
2.2) Oneri per convegni e congressi			
2.3) Oneri promozionali			
3) Oneri da attività accessorie			
4) Oneri finanziari e patrimoniali	626,80	2.089,84	-1.463,04
4.1) Spese bancarie	626,80	2.089,84	
4.2) Altri oneri finanziari			
5) Oneri straordinari	46.315,90	12.416,26	33.899,64
5.1. Sopravvenienze passive	46.309,03	12.416,26	
5.2. Arrotondamenti e abbuoni passivi	6,87		
6) Oneri di supporto generale	279.524,50	260.133,66	19.390,84
6.1) Salari e stipendi	101.067,29	90.200,00	
6.2) Oneri sociali	36.805,41	23.527,00	
6.3) Accantonamento TFR	5.442,31	5.282,53	
6.4) Altri costi del personale	1.837,38	1.601,77	

6.5) Ammortamento beni materiali e immateriali	15.280,41	6.815,96	
6.6) Costi per servizi			
- Compensi e rimborsi organi statutari	31.600,00	39.992,96	
- Oneri per consulenze e prestazioni di terzi	29.105,68	21.453,12	
- Sito web	26.876,30	40.447,78	
- Altri costi per servizi	16.464,47	3.797,95	
6.7) Oneri diversi di gestione			
- Personale distaccato			
- Altri oneri	2.045,25	15.014,59	
6.8) Imposte e tasse	13.000,00	12.000,00	
TOTALE ONERI	848.825,63	968.062,55	-114.879,32
RISULTATO GESTIONALE NEGATIVO	16.291,08		
TOTALE A PAREGGIO	865.116,71		

PROVENTI	ESERCIZIO 2010	ESERCIZIO 2009	VARIAZIONI
1) Proventi da attività tipiche	842.327,94	686.526,44	155.801,50
1.1) Da contributi su progetti	117.327,94	81.526,44	
1.2) Da contratti con enti pubblici			
1.3) Da soci e associati	725.000,00	605.000,00	
1.4) Da non soci			
	7.369,09	102.156,33	-94.787,24
1.5) Altri proventi	7.369,09	102.156,33	
2) Proventi da raccolta fondi			
3) Proventi da attività accessorie			
4) Proventi finanziari e patrimoniali	14.875,05	12.369,25	2.505,80
4.1) Da depositi bancari	121,94	568,84	
4.2) Altri proventi finanziari	9.840,27	11.800,41	
4.3) Plusvalenza titoli in portafoglio	4.912,84		
5) Proventi straordinari	544,63	3.761,14	-3.216,51
5.1) Sopravvenienze attive	544,63		
TOTALE PROVENTI	865.116,71	804.813,16	60.303,55

RELAZIONE DEL COLLEGIO DEI REVISORI

ENTE CASSA DI RISPARMIO DI FIRENZE

RELAZIONE DEI SINDACI REVISORI AL BILANCIO CONSUNTIVO DELL'ENTE CASSA DI RISPARMIO DI FIRENZE CHIUSO AL 31 DICEMBRE 2010

Signori Soci e Signori componenti il Comitato di indirizzo dell'Ente Cassa di Risparmio di Firenze, con questa relazione il Collegio dei revisori Vi riferisce sui risultati dell'esercizio, sulla attività svolta, nonché su osservazioni e proposte.

RISULTATI DELL'ESERCIZIO 2010 E REGOLE DI REDAZIONE APPLICATE

Il bilancio consuntivo al 31 dicembre 2010 (comprensivo del bilancio di missione) tiene conto dell'art. 9 del d.lgs. 19 maggio 1999, n. 153, nonché dell'atto di indirizzo del Ministero dell'Economia e delle Finanze del 19 aprile 2001 e dei successivi decreti del Dipartimento del Tesoro del 15.03.2005, del 23.03.2007, del 20.03.2008, del 14.03.2009, del 13.04.2010 e del 07.04.2011 n. 30705. Il bilancio evidenzia un avanzo dell'esercizio 2010 di Euro 67.899.942 (Euro 35.247.460 nel 2009), prima dell'accantonamento obbligatorio al fondo per il volontariato.

Il rendiconto della gestione, comprensivo della attività di erogazione, evidenzia le partite di carattere economico-finanziario, riepilogate nel prospetto che segue, nel quale, prescindendo dai criteri suggeriti da ACRI e dall'Autorità di Vigilanza, le poste economiche e quelle di erogazione e patrimoniali sono state da noi riaggregate secondo la loro natura (cifre in Euro):

VOCI DI BILANCIO	ESERCIZIO 2010	ESERCIZIO 2009
interessi attivi al netto delle ritenute	641.787	6.030.906
dividendi	62.331.269	15.971.424
risultato da negoziazioni di strumenti finanziari non immobilizzati, rivalutazioni, svalutazioni, risultato gestioni patrimoniali	5.307.345	10.729.631
spese amministrative e di funzionamento	-8.484.848	-6.479.270
- spese per il personale	-1.535.551	-1.271.629
- altre spese amministrative e di funzionamento	-6.949.297	-5.207.641
proventi straordinari	8.418.161	9.043.398
- di cui plusvalenze da alienazione di immobilizzazioni finanziarie	0	9.004.438
oneri straordinari	0	0
imposte indirette	-313.772	-48.629
accantonamento per il volontariato di competenza dell'esercizio (L. 266/91)	-1.810.665	-939.932
Avanzo economico	66.089.277	34.307.528
accantonamento alla riserva obbligatoria deducibile nella determinazione del contributo al volontariato	-13.579.988	-7.049.493
delibere assunte nell'esercizio	-34.971.442	-29.332.378
- erogazioni settori rilevanti	-27.628.142	-23.597.399
- erogazioni altri settori statutari	-7.343.300	-5.734.979
accantonamento ai fondi per l'attività dell'istituto	-17.537.847	-939.932
- al Fondo stabilizzazione delle erogazioni	-12.727.182	0
- al altri Fondi	-4.810.665	-939.932
utilizzo del Fondo stabilizzazione delle erogazioni	0	3.014.275
Avanzo (disavanzo) residuo	0	0

Il bilancio è stato redatto sia in osservanza delle disposizioni di legge e dello statuto, che rinvia agli articoli 2421 e 2435 del codice civile, in quanto applicabili, sia in osservanza dei suggerimenti formulati dall'Associazione delle Casse di Risparmio Italiane (ACRI), sia, infine, in osservanza delle Istruzioni fornite dall'Autorità di vigilanza già citate. Il bilancio, la nota integrativa e la relazione degli Amministratori sono esaurienti nel descrivere i principi seguiti per la redazione del bilancio e nel descrivere l'andamento della gestione e le modalità della sua conduzione. Le poste di bilancio corrispondono alla contabilità e rappresentano in modo veritiero e corretto la situazione patrimoniale e finanziaria, nonché il risultato economico della gestione. La relazione sulla gestione risulta coerente con il bilancio.

Per quanto ci concerne Vi precisiamo in particolare che:

- 1) **Partecipazioni e altri titoli azionari.** Costituiscono immobilizzazioni finanziarie e rappresentano i cespiti più rilevanti. La descrizione delle partecipazioni risulta con chiarezza dalla nota integrativa. La iscrizione delle stesse tra le immobilizzazioni finanziarie consente di non tenere conto di talune minori valutazioni risultanti dai corsi di borsa, in quanto, allo stato delle conoscenze, ritenute dagli Amministratori di natura non durevole; I valori di borsa alla chiusura dell'esercizio sono stati segnalati comunque nella nota integrativa.
- 2) **Altri cespiti costituenti il patrimonio dell'Ente.** Il patrimonio mobiliare diverso dalle partecipazioni (opere d'arte, gestioni patrimoniali) viene gestito con criteri prudenziali e le sue risultanze sono monitorate con periodicità nel corso dell'esercizio. Il patrimonio immobiliare (fabbricato strumentale in Firenze, Via Folco Portinari; fabbricato non strumentale, sempre in Firenze, denominato "Villa Favard" in corso di ristrutturazione), non è stato oggetto di ammortamento, non essendo emerso alcun deprezzamento a fine esercizio. Ricordiamo che nel corso dell'anno 2010 l'Ente ha sottoscritto il preliminare di acquisto di porzione del complesso immobiliare di Via Bufalini per l'importo di € 60.000.000,00, oltre oneri accessori e tributi; la compravendita si è perfezionata lo scorso 14 gennaio, sia pure sotto parziale condizione sospensiva, stante la pendenza del termine per l'esercizio dell'opzione di acquisto da parte dello Stato in ordine alla parte del complesso sottoposta al vincolo della Soprintendenza ai Beni Artistici.
- 3) **Accantonamento del "contributo" a favore del "volontariato".** È determinato secondo le istruzioni del Ministero del Tesoro, che, con atto di indirizzo del 19 aprile 2001, consentono la applicazione del "contributo" previa deduzione dal "reddito" (ossia dall'avanzo economico calcolato al lordo del "contributo" *de quo*, che costituisce in effetti un tributo finalizzato all'interesse collettivo), sia dell'accantonamento per riserva obbligatoria (Euro 13.579.988 nel 2010), che del 50% delle erogazioni nei settori rilevanti (che nel 2010 sono state 27.628.142); il tutto come chiaramente descritto nella nota integrativa.
- 4) **Rischi fiscali.** La nota integrativa dedica un apposito paragrafo ai rischi fiscali connessi ai contenziosi originati dal disconoscimento delle agevolazioni tributarie previste dall'art. 6 del D.P.R. 601/73. A seguito dei fatti intervenuti nel corso dell'anno risultano sostanzialmente venuti meno i rischi di ulteriori aggravii, potendo semmai l'Ente ottenere, in caso di positivo esito di alcune controversie pendenti, il beneficio del rimborso di alcune delle somme precedentemente corrisposte. In considerazione di ciò viene proposta la eliminazione del "vincolo di destinazione a copertura del contenzioso" gravante sulla Riserva ex art. 12 D.L. 356/90, con imputazione dell'importo residuo al Fondo di dotazione patrimoniale. Occorre peraltro segnalare la richiesta avanzata da Banca CR Firenze S.p.A. di essere rilevata indenne dagli importi che dovesse essere chiamata a pagare all'Erario per il contestato omesso versamento delle ritenute d'acconto sui dividendi verificatosi per effetto

della loro non applicazione a seguito della predetta agevolazione, poi disconosciuta. Allo scopo di sterilizzare tale rischio di pagamento è stato quindi mantenuto iscritto in bilancio l'accantonamento del Fondo rischi per € 2.772.614,00.

- 5) **Riserva per integrità patrimoniale.** La riserva per integrità patrimoniale (che, in buona sostanza, è prevista a fronte di rischi per perdite patrimoniali anche dovute a future svalutazioni) non è stata aumentata, restando di Euro 20.495.372.
- 6) **Fondo stabilizzazione erogazioni.** Il fondo stabilizzazione erogazioni è stato incrementato di Euro 12.727.182 ed a fine esercizio risulta di Euro 44.108.129.
- 7) **Altri Fondi per l'attività d'istituto.** Oltre all'accantonamento della quota a favore del Fondo per il Volontariato pari ad Euro 1.810.665, destinata alla Fondazione per il Sud, fra gli Altri Fondi il Consiglio di Amministrazione ha deliberato la costituzione di un apposito Fondo destinato all'acquisto di opere d'arte o di valore storico e culturale e per la realizzazione di progetti speciali dell'Ente per l'importo di Euro 3.000.000. Tale fondo è stato già in parte impegnato nell'esercizio appena concluso per l'importo di € 1.450.000. Nessun rilievo da parte dei revisori.

ATTIVITÀ SVOLTA DAI REVISORI

Nel corso dell'esercizio il collegio dei revisori ha periodicamente controllato la contabilità, trovata sempre regolarmente tenuta ed aggiornata e sono stati riscontrati i documenti contabili di maggior rilievo, constatando che le corrispondenti registrazioni contabili sono state ad essi conformi. L'organizzazione contabile dell'Ente risulta adeguata a soddisfare le necessità cui è preposta. La stessa prevede, in particolare, un sistema di controllo delle erogazioni deliberate, eseguite e da eseguire.

Per quanto riguarda la attività delle Fondazioni strumentali promosse dall'Ente (Fondazione Parchi Monumentali Bardini e Peyron, Fondazione Cesifin Alberto Predieri e Fondazione Rinascimento Digitale), le medesime hanno proseguito nelle proprie attività istituzionali; il loro oggetto è esclusivamente di utilità per la collettività, perseguito senza la gestione di imprese strumentali. Non ci sono stati segnalati rilievi da parte dei rispettivi collegi dei revisori, preposti al controllo. Le tre citate Fondazioni continuano a trarre le loro risorse quasi esclusivamente dalle attribuzioni loro rimesse dall'Ente.

Diamo atto che nel corso dell'esercizio 2010 il collegio dei revisori ha assistito alle riunioni del Consiglio di amministrazione (che sono state 14), a quelle del Comitato di Indirizzo (che sono state 3) ed alle Assemblee dei soci (che sono state 3) salvo, in qualche caso, l'assenza giustificata di alcuni dei suoi membri. I medesimi revisori hanno altresì tenuto, nel corso del 2010, n. 5 riunioni per l'espletamento delle proprie attività di controllo, oltre ad una riunione nel corso del 2011, dedicata all'esame del bilancio in commento ed alla stesura della presente relazione.

OSSERVAZIONI E PROPOSTE

Per i revisori nulla osta all'approvazione del bilancio dell'Ente chiuso al 31 dicembre 2010 e della relazione che l'accompagna.

Ricordiamo che, approvando il bilancio, l'Assemblea dei soci in sede consultiva e il Comitato di Indirizzo in sede deliberante, approvano anche gli accantonamenti previsti nel bilancio.

Firenze, 11 aprile 2011

I SINDACI REVISORI
(Avv. Francesco Corsi)
(Dott. Stefano Casagni)
(Dott. Adriano Moracci)

