



ENTE CASSA DI RISPARMIO DI FIRENZE

BILANCIO CONSUNTIVO

Esercizio 2005

Approvato dal Comitato d'Indirizzo nella riunione
del 28 aprile 2006

Come di consueto abbiamo proposto un filo conduttore per allestire con opere dell'Ente Cassa di Risparmio di Firenze le sale virtuali di una ideale pinacoteca. Quest'anno la scelta si è orientata sulla donna. Numerosi sono infatti i quadri all'interno della collezione che la raffigurano in vari contesti ambientali e psicologici, sacri e profani. Si è voluto così rendere omaggio all'universo femminile, al suo ruolo fondamentale nel multiforme evolversi delle vicende umane, al suo impegno professionale e civile nel mondo contemporaneo.

INDICE

Organi Statutari	9
Relazione sulla gestione	17
– Relazione economica e finanziaria	20
– Bilancio di missione	27
Proposta al Comitato d'indirizzo	57
Schemi di bilancio	61
Nota integrativa	69
Allegati al bilancio	101
– Elenco dei beni mobili d'arte – Allegato 1	103
– Elenco degli interventi deliberati – Allegato 2	113
– Bilanci delle fondazioni strumentali – Allegato 3	143
Relazione Collegio Revisori	153



JACQUES BLANCHARD
(Paris, 1600-1638) attr.
Madonna col Bambino
olio su tela, cm 110x98

BENEDETTO CRESPI DETTO IL BUSTINO
Madonna che allatta
olio su tavola, cm 96x75



FRANCESCO BOTTICINI
(Firenze, 1446-1498)
Madonna in adorazione del Bambino
tempera su tavola, diam. cm 90

ORGANI STATUTARI

in carica al 28 aprile 2006

Consiglio di amministrazione

Presidente	SPERANZA Avv. Edoardo	
Vice Presidente	GREMIGNI Avv. Michele	
Consiglieri	BLASI Prof. Paolo GINORI CONTI Ing. Ginolo GROSSI Prof. Paolo LIVI BACCI Prof. Massimo MAROTTI Avv. Antonio MAZZEI Dr. Jacopo ZAMPI Prof. Giancarlo	
Collegio dei Revisori	BOMPANI Prof. Aldo GALEOTTI FLORI Prof. Mario Alberto TANINI Dr. Francesco	<i>(Presidente)</i>
	ASSO Dr. Paolo MORONI Dr.ssa Daniela	<i>(Supplente)</i> <i>(Supplente)</i>

Comitato d'Indirizzo

ADORNO Prof. Francesco	MARACCHI Prof. Giampiero
BERTINI Prof. Ivano	MARGANI Ing. Franco
BUYET Dr.ssa Alessandra	MARTELLI CALVELLI Dr. Marco
CANTUCCI Arch. Cesare	MILETTI FERRAGAMO Cav. Lav. Wanda
CASINI Prof. Leonardo	NAPOLEONE Dr. Raffaello
CAVINI Bruno	PORCINAI Mons. Fabrizio
GIANNOZZI Dr. Luca	PRIMICERIO Prof. Mario
GREGORI Prof.ssa Mina	COLONNA RIMBOTTI Dr.ssa Maria Vittoria
LAMIONI Dr. Giovanni	ROSSI FERRINI Prof. Pierluigi
LEONARDI Prof. Claudio	SCARAMUZZI Prof. Franco
LOMBARDI Dr. Fernando	ZILERI DAL VERME Dott. Clemente

Assemblea dei Soci

ACIDINI Prof. Cristina
ADORNO Prof. Francesco
ANTINORI Dr. Piero
ARECCHI Prof. Tito
ASCHEGREEN PIACENTI Prof. Kirsten
ASSO Dr. Paolo
BALDINI LIBRI Arch. Massimiliano
BARABINO Dr. Carlo
BARBOLANI DI MONTAUTO
M.se Avv. Fabrizio
BARCALI Avv. Sandro
BARDINI Rag. Ferruccio
BARTOLINI BALDELLI Dr. Luigi
BARTOLOZZI Guido
BARUCCI Prof. Piero
BASSI Stefano
BECHERUCCI Ing. Raffaele
BENEDETTI Dr. Aureliano
BERNABEI Dr. Ettore
BERNI Prof. Giancarlo
BERTOCCHINI Dr. Ugo
BLASI Prof. Paolo
BOCCA Bernabò
BOMPANI Prof. Aldo
BONECHI Giampaolo
BONONI Prof. Loris Jacopo
BUITONI Bruno
BUSI Dr. Giampiero
BUYET Dr. Alessandra
CALAMARI Prof. Mario
CAMPAIOLI Rag. Paolo
CANGIOLI Dr. Carlo
CAPPONI Avv. Neri
CAPPUGI Prof. Luigi
CARREGA BERTOLINI Dr. Raffaele
CECCUTI Prof. Cosimo
CECCUZZI Dr. Sergio
CIPRIANI Prof. Curzio
CORSI Prof. Francesco
CORSINI Filippo
CONTINI BONACOSSO Dr. Ugo
D'AYALA VALVA Prof. Giuseppe
DELLA GHERARDESCA Ing. Guelfo
DINI Prof. Dino
DODDOLI Giovanni
DONATI Dr. Mario
FARULLI M.o Piero
FAUCCI Prof. Riccardo
FAZZINI Dr. Marcello
FERRAGAMO MILETTI Cav. Lav. Wanda
FERRONI Prof. Enzo
FOLONARI Dr. Ambrogio
FORTINI Avv. Ferruccio
FRATI GUCCI Laura
FRATINI Corrado
FRESCOBALDI Dr. Vittorio
GALEOTTI FLORI Prof. Mario Alberto
GALGANI Vasco
GAMBACCINI Prof. Piero
GIANNOZZI Dr. Luca
GINORI CONTI Ing. Ginolo
GINORI LISCI Leonardo
GIUSTINIANI Ing. Paolo
GONDI Bernardo
GONDI Dr. Bonaccorso
GREGORI Prof. Guglielmina
GREMIGNI Avv. Michele
GROSSI Prof. Paolo
GUICCIARDINI Dr. Ferdinando
GUICCIARDINI CORSI SALVIATI Dr. Roberto
GUIDUCCI BONANNI Dr.ssa Carla
LAVEZZINI Valter
LESSONA Avv. Carlo
LIVI BACCI Prof. Massimo
LUCIFERO Prof. Mario
LUSSU Ing. Lucio
MALENCHINI Dr. Luigi
MANCINI Prof. Fiorenzo
MANETTI Dr. Fabrizio
MANTELLASSI Dr. Luca
MARACCHI Prof. Giampiero
MARCHI Ing. Carlo
MARCHI Prof. Francesco
MARGANI Ing. Franco
MARGIOTTA BROGLIO Prof. Francesco
MARINELLI Prof. Augusto
MAROTTI Avv. Antonio
MARTELLI CALVELLI Marco
MARTINI BERNARDI Avv. Neri
MARZILI Dr. Pier Giovanni
MASTERSON Dr. Patrick
MAZZEI Dr. Jacopo

MENY Prof. Yves	RUSSO Prof. Pasquale
MILIANI Dr. Carlo	SAMOGGIA Dr. Franco
MOCENNI Arch. Carlo	SANTORO Avv. Riccardo
MORBIDELLI Prof. Giuseppe	SARTI Roberto
MORELLI Luigi	SARTORI Prof. Giovanni
NAPOLEONE Dr. Raffaello	SCARAMUZZI Prof. Franco
NENCIONI Prof. Giovanni	SERRA Dr. Francesco
NESE Dr. Carlo	SIGNORINI Dr. Giancarlo
NICCOLINI Lorenzo	SILIANI Cav. Lav. Pier Luigi
NORI BUFALINI Prof. Giacomo	SOCINI GUELFI Ing. Luigi
OLIVETTI RASON Avv. Gian Paolo	SPERANZA Avv. Edoardo
ORSI Prof. Sergio	SPINOLA Dr. Franca
PACINI Dr. Pierfrancesco	STANCANELLI Avv. Giuseppe
PALLINI Marcello	STANGHELLINI Avv. Lorenzo
PANCRAZI Vittorio	STEFANELLI Prof. Giuseppe
PAOLETTI Dr. Enrico Armando	STROZZI GUICCIARDINI Prof. Girolamo
PAOLUCCI Prof. Antonio	TANINI Dr. Francesco
PECCI Cav. Lav. Dr. Alberto	TARGETTI Cav. Lav. Giampaolo
PECORARO RICCI-ARMANI Avv. Massimo	TODISCO GRANDE Dr. Giuseppe
PIANETTI della STUFA LOTTERINGHI Dr. Bernardo	TORRIGIANI MALASPINA Vieri
POGGIOLINI Ing. Foscolo	UGOLINI Avv. Ermanno
PONTELLO Dr. Ranieri	VARVESI Dr. Gianfranco
PRIMICERIO Prof. Mario	VEDOVATO Prof. Giuseppe
PUCCI Di BARSENTO Dr. Laudomia	VELLUTI ZATI Dr. Simone
PUCCINI Prof. Lapo	VERDON Mons. Timothy
RICASOLI FIRIDOLFI Dr. Bettino	VICIANI Dr. Franco
RICCI Prof. Renzo	VIVARELLI Prof. Roberto
RIMBOTTI Dr. Giovanni	ZAMPI Prof. Giancarlo
ROGARI Prof. Sandro	ZAMPOLI Mauro
ROGGI Prof. Piero	ZANARDI LANDI Dr. Antonio
ROSSELLI DEL TURCO Niccolò	ZANI Zito
ROSSI FERRINI Prof. Pierluigi	ZANIERI Carlo
RUCCELLAI Avv. Cosimo	ZILERI DAL VERME Dr. Clemente



ENNIO POZZI
(Sesto Fiorentino, 1893-1972)
Ritratto di bambina
carbocino su carta



ANTONIO BERTI
(San Piero a Sieve, 1904 - Sesto Fiorentino, 1990)
Primavera
bronzo



TELEMACO SIGNORINI
(Firenze, 1835-1901)
Bimbe sul muretto
acquerello su carta, cm 13,8x21,8



DOMENICO MORELLI
(Napoli, 1823-1901)
Ritratto di bambina in piedi (1871)
olio su tavola, cm 24,5x17,5

RELAZIONE SULLA GESTIONE

Redatta dal Consiglio di Amministrazione

PREMESSA

In attuazione di quanto dispone in materia l'art. 9 del Decreto Legislativo n. 153 del 19 Maggio 1999 il Bilancio Consuntivo dell'Ente è composto dallo Stato Patrimoniale, dal Conto Economico e dalla Nota Integrativa. Inoltre, è corredato di una Relazione degli Amministratori sulla Gestione suddivisa in due sezioni: la Relazione Economica e Finanziaria ed il Bilancio di Missione. Quest'ultimo illustra gli obiettivi sociali perseguiti dalla Fondazione e gli interventi realizzati evidenziando i risultati ottenuti nei confronti delle diverse categorie di destinatari.

Lo stesso Decreto prevede anche che il documento contabile in questione sia redatto seguendo le disposizioni operative impartite dal Ministero dell'Economia e delle Finanze, Organo di Vigilanza delle Fondazioni di origine bancaria, con apposito regolamento che ha lo scopo di assicurare la conformità dei bilanci delle fondazioni bancarie al nuovo ordinamento previsto nel suddetto decreto e successive modificazioni. Tale normativa, peraltro, non è stata ancora predisposta, con la conseguenza che anche il Bilancio Consuntivo del 2005, analogamente a quanto avvenuto per i quattro precedenti, viene redatto seguendo, per quanto possibile, le indicazioni dell'Atto di Indirizzo adottato dal competente Ministero il 19 Aprile 2001 per il Bilancio 1999/2000. Applica, inoltre, anche le disposizioni emanate con apposito Decreto del Ministero dell'Economia e delle Finanze Dipartimento del Tesoro del 13 Marzo 2006.

La gestione del Patrimonio dell'Ente

L'art. 5 del Decreto Legislativo 19.5.1999 n. 153 stabilisce che "il patrimonio della fondazione è totalmente vincolato al perseguimento degli scopi statutari ed è gestito in modo coerente con la natura delle Fondazioni, quali enti senza scopo di lucro, che operano secondo principi di trasparenza e moralità. Le Fondazioni, nell'amministrare il proprio patrimonio, osservano criteri prudenziali di rischio in modo da conservarne il valore ed ottenerne una redditività adeguata". Tenendo conto di ciò l'Ente CRF ha posto la massima cura nella gestione dei propri mezzi patrimoniali, indispensabili per lo svolgimento della propria funzione istituzionale indicata nello statuto, ed ha osservato criteri di prudenza e di diversificazione per ottenere la maggiore redditività dal portafoglio di investimenti. Ciò l'Ente ha fatto avvalendosi dell'ausilio di primari consulenti esterni che hanno fornito indicazioni per gestire in maniera economica il patrimonio investito, salvaguardandone l'integrità.

I criteri generali di investimento delle attività finanziarie dell'Ente già seguiti negli scorsi anni sono stati mantenuti anche nel corso dell'esercizio 2005, pur con gli opportuni e necessari aggiustamenti suggeriti dalle indicazioni congiunturali.

Alla data del 31 Dicembre 2005 il patrimonio dell'Ente Cassa di Risparmio di Firenze risulta investito come segue:

1. Immobilizzazioni Finanziarie

Sono iscritte in bilancio per complessivi euro 774.953.495 e sono costituite da partecipazioni azionarie in tre società:

A) Banca CR Firenze S.p.A. La quota dell'Ente comprende 479.026.608 azioni, che sono pari al 42,129% dell'intero capitale sociale. La quota posseduta al 31.12.2004 nella misura del 39,96% si è accresciuta alla suindicata percentuale del 42,129%, in conseguenza di due acquisti azionari operati dall'Ente CRF sul mercato nel corso dell'esercizio 2005 per complessivi 25 milioni di titoli e di emissione di nuove azioni da parte di Banca CR Firenze:

i) Aumenti di capitale sociale di Banca CR Firenze S.p.A. a servizio del piano di *stock-option* che ha portato nel corso dell'anno all'emissione di n. 846.029 nuove azioni. La quota dell'Ente Cassa di Risparmio di Firenze è divenuta pertanto la seguente:

	N° AZIONI	VAL. NOMINALE	CAPITALE SOCIALE E QUOTA ENTE
Totale Banca CR Firenze S.p.A.	1.137.044.988	€ 0,57	€ 648.115.643,16
di cui Ente CR Firenze	454.026.608	€ 0,57	39,93%

Occorre precisare che alla prima fase che si è conclusa con l'operazione ora indicata seguirà una seconda fase del piano di *stock-option* che prevede l'emissione di ulteriori 6.000.000 di azioni nell'arco di tempo fra il 1° agosto 2006 ed il 1° agosto 2009.

ii) Ottobre 2005 - L'Ente CRF ha acquistato sul mercato di borsa n. 14 milioni di azioni allo scopo di riportare la propria percentuale di partecipazione al capitale di Banca CR Firenze S.p.A. ai livelli precedenti i recenti aumenti di capitale operati dalla stessa Banca. Tale operazione (e quella del punto iii), è motivata anche dal favorevole andamento della quotazione del titolo, e dalla volontà a rafforzare il radicamento della Banca nel territorio.

L'operazione di acquisto ha modificato come segue la quota di partecipazione dell'Ente:

	N. AZIONI	VAL. NOMINALE	CAPITALE SOCIALE E QUOTA ENTE
Totale Banca CR Firenze S.p.A.	1.137.044.988	€ 0,57	€ 648.115.643,16
di cui Ente CR Firenze	468.026.608	€ 0,57	41,16%

iii) Dicembre 2005 - L'Ente CRF ha acquistato sul mercato di borsa ulteriori n. 11 milioni di azioni per le stesse motivazioni di cui all'acquisto precedente. La nuova operazione ha modificato come segue la quota di partecipazione dell'Ente:

	N. AZIONI	VAL. NOMINALE	CAPITALE SOCIALE E QUOTA ENTE
Totale Banca CR Firenze S.p.A.	1.137.044.988	€ 0,57	€ 648.115.643,16
di cui Ente CR Firenze	479.026.608	€ 0,57	42,129%

La partecipazione in Cassa di Risparmio di Firenze S.p.A. è iscritta in bilancio per euro 335.478.505.

Patto di Sindacato del 15 novembre 1999

In relazione a Banca CR Firenze S.p.A. il 15.11.1999 era stato stipulato un Patto di Sindacato, finalizzato ad avere nel Consiglio della partecipata membri di propria indicazione. Con detto accordo l'Ente Cassa di Risparmio di Firenze, San Paolo IMI e BNP Paribas avevano conferito al patto complessivamente n. 468.085.936 azioni da essi possedute che corrispondevano al 44% del capitale sociale della Banca. In considerazione dei vari aumenti di capitale sociale della Banca medesima le percentuali delle azioni conferite al patto rispetto al capitale sociale si erano in parte diluite. Occorre, però, considerare che il Patto è scaduto il 30 Aprile 2005 per mancato rinnovo di una delle parti. Attualmente è in corso una procedura arbitrale che interessa circa il 10,78% del capitale di Banca CR Firenze che è reclamato da SanpaoloIMI nei confronti dell'Ente.

B) SanPaolo IMI S.p.A. L'Ente Cassa di Risparmio di Firenze è intestatario di n. 28.050.000 azioni, che sono pari all'1,50% dell'intero capitale sociale.

	N. AZIONI	VAL. NOMINALE	CAPITALE SOCIALE E QUOTA ENTE
Totale SanPaolo IMI S.p.A.	1.871.151.336	€ 2,80	€ 5.239.223.740,80
di cui Ente CR Firenze	28.050.000	€ 2,80	1,50%

La partecipazione è iscritta in bilancio per euro 403.410.068.

C) Cassa Depositi e Prestiti S.p.A. Dal dicembre 2003, in seguito ad una operazione coordinata dall'ACRI, in base ad un piano prospettato dal Ministero dell'Economia e

delle Finanze, l'Ente Cassa di Risparmio di Firenze è intestatario di n. 3.600.000 azioni del valore nominale di euro 10 ciascuna, con un investimento totale di euro 36 milioni.

	N. AZIONI	VAL. NOMINALE	CAPITALE SOCIALE E QUOTA ENTE
Cassa Depositi e Prestiti S.p.A.	350.000.000	€ 10,00	€ 3.500.000.000
di cui Ente CR Firenze	3.600.000	€ 10,00	1,03%

La partecipazione è iscritta in bilancio per euro 36.064.922.

2. Strumenti Finanziari non immobilizzati

La quota di attività finanziarie, pari a euro 458.646.065, comprendente anche valori che costituiscono impiego temporaneo di somme destinate alle erogazioni connesse con lo svolgimento dell'attività istituzionale, è investita negli strumenti finanziari non immobilizzati di seguito indicati:

- Euro 394.438.250 in strumenti finanziari affidati in gestione patrimoniale individuale a sei operatori specializzati nella gestione del risparmio, che sono Banca CR Firenze S.p.A., Merrill Lynch, Pictet Asset Management, BNP Paribas, San Paolo IMI, Goldman Sachs. Il capitale affidato ai sei gestori, la composizione dei relativi portafogli e le *performances* realizzate da ciascuno nell'esercizio sono illustrati e dettagliati nella nota integrativa del bilancio. Il mandato affidato alla Banca CR Firenze di euro 10.000.000 per una GPS Azionaria Globale si differisce dagli altri essendo "non discrezionale", pertanto l'*asset allocation* è stabilito direttamente dall'Ente. Nel 2005 il rendimento è stato del 11,20%.
- Euro 40.368.755 in strumenti finanziari quotati di cui euro 13.264.000 in titoli azionari (ENEL) ed euro 27.104.755 in parti di organismi di investimento collettivo del risparmio.
- Euro 23.839.060 in strumenti finanziari non quotati, costituiti da titoli di debito per euro 22.046.810 e da parti di Fondi Chiusi di Private Equity per euro 1.792.250.

In relazione agli investimenti ora descritti occorre considerare che in generale, come abbiamo più sopra ricordato, il 2005 è stato particolarmente favorevole per le borse che hanno proseguito il trend rialzista in atto dal 2003.

I mercati obbligazionari sono stati influenzati dai rialzi costanti della Federal Reserve che ha portato avanti la propria politica restrittiva.

Tuttavia la curva dei rendimenti in Europa, ma soprattutto in USA, ha avuto, e continua ad avere, un andamento piuttosto piatto, con differenze di rendimento, fra il segmento a breve termine e quello a lungo, di limitata entità.

L'andamento generale dei mercati ha dunque positivamente influenzato i risultati ottenuti nell'anno dai gestori del patrimonio dell'Ente. In particolare sono risultati privilegiati i mandati che prevedono maggiori quantità di strumenti azionari in portafoglio, quali Goldman Sachs, Pictet e Merrill Lynch e SanpaoloIMI. L'apporto dei prodotti alternativi non è stato determinante alla formazione dei risultati.

Nel complesso il risultato economico ottenuto dalle gestioni patrimoniali nell'esercizio, pari ad un rendimento lordo del 6,5%, superiore di due punti percentuali a quello del

benchmark complessivo (4,5%), è stato superiore anche al rendimento dell'esercizio precedente, attestato al 4,65%.

Si riportano qui di seguito le *performances* realizzate nel 2005 da ciascuno dei sei gestori:

	PERFORMANCE	TIPO DI MANDATO
BNP Paribas	2,9%	Gestione <i>total return</i>
Banca CR Firenze	2,4%	Obbligazionario Area Euro
Banca CR Firenze	1,6%	Monetaria area euro
Goldman Sachs	7,2%	Bilanciato Globale
Merrill Lynch	8,9%	Bilanciato flessibile
Banque Pictet	8,9%	Bilanciato Globale
SanPaoloIMI	6,0%	Bilanciato area euro
SanPaoloIMI	1,4%	Fondo di fondi hedge
Performance media	6,5%	

Il rendimento complessivo delle gestioni **dall'inizio dei mandati** (gennaio 2001) è stato, invece, pari al 14,8%.

La scomposizione del portafoglio gestito per *asset class* è la seguente:

- azioni 16,5%
- obbligazioni 67,3%
- altri investimenti 16,2%

Per l'anno 2006 l'orientamento del Consiglio di Amministrazione e del Comitato di Indirizzo prevede un leggero aumento della parte azionaria e maggiore impegno nel portafoglio gestito direttamente.

3. Immobilizzazioni materiali

Oltre alle disponibilità finanziarie investite nel mercato mobiliare sopra indicate, il patrimonio dell'Ente Cassa di Risparmio di Firenze comprende anche:

- a) beni immobili**, iscritti in bilancio per euro 4.389.678, costituiti da un immobile strumentale (di interesse storico), posto in Firenze, via Folco Portinari, acquistato nel 2002 per essere utilizzato per manifestazioni culturali connesse con l'attività istituzionale dell'Ente. Nel corso dell'esercizio l'immobile è stato oggetto di notevoli lavori di restauro e di ammodernamento, che hanno incrementato il valore dell'immobile di euro 230.833 rispetto al precedente esercizio.
- b) beni mobili d'arte**, per complessivi euro 23.574.375. Rispetto all'anno scorso essi hanno avuto un incremento di euro 350.000 dovuto all'acquisto di un dipinto di Thomas Patch raffigurante una veduta di Firenze.

Come previsto dalla normativa e dall'art. 12 dello Statuto, la definizione delle linee generali della gestione patrimoniale e della politica degli investimenti compete al Comitato d'Indirizzo. Esso ha definito una strategia allocativa delle risorse efficace, orientata a minimizzare gli effetti della volatilità dei mercati ed i risultati ad essi conseguenti. L'assetto dell'attuale impiego del patrimonio e delle altre attività finanziarie deriva dall'imposta-

zione data a suo tempo dal Consiglio di Amministrazione e, come precisato sopra, dal Comitato di Indirizzo, oltre che dagli adeguamenti che si sono resi via via necessari per far fronte alle variazioni contingenti dei mercati finanziari.

La tabella seguente riporta schematicamente il risultato degli investimenti finanziari, al netto ed al lordo delle commissioni, del corrente esercizio, quelli del precedente e la variazione intervenuta nell'intervallo considerato:

RISULTATO CONSEGUITO	AL 31/12/2005	AL 31/12/2004	VARIAZIONE
Risultato delle immobilizzazioni finanziarie	39.582.882	34.548.884	+5.033.998
Risultato degli Investimenti finanziari non immobilizzati (al netto delle commissioni)	24.532.889	19.295.265	+5.237.624
Totale risultato netto conseguito	64.115.771	53.844.149	+10.271.622
Commissioni negoziazione e oneri gestione	1.031.011	661.889	+369.122
Totale risultato lordo conseguito	65.146.782	54.506.038	+10.640.744

I rendimenti conseguiti dall'investimento del patrimonio hanno dato luogo, considerando i costi sostenuti, ad un Avanzo di Esercizio di euro 58.778.547, superiore al 15,80% rispetto all'Avanzo del precedente esercizio e superiore di circa il 14,90% rispetto all'Avanzo previsto nel DPP 2005 (euro 50.000.000).

È da notare, infine, che i rendimenti conseguiti dalle gestioni patrimoniali e dalle partecipazioni azionarie hanno reso possibile il rispetto del budget per l'attività di erogazione previsto nel documento programmatico 2005, che era stato determinato in euro 30 milioni.

Impieghi del patrimonio di cui all'art. 5 del Decreto 18 maggio 2004 n. 150

Una parte del patrimonio è investita tenendo conto del disposto dell'art. 7, comma 1, del D. Lgs. n. 153/99, richiamato dall'art. 5 del Regolamento approvato con decreto ministeriale n. 150 del 18.5.2004, il quale stabilisce che le fondazioni diversificano il rischio di investimento del patrimonio e lo impiegano in modo da ottenere una adeguata redditività assicurando il collegamento funzionale con le loro finalità istituzionali ed in particolare con lo sviluppo del territorio.

A tale scopo l'Ente ha mantenuto l'investimento nella partecipazione al capitale sociale della Cassa Depositi e Prestiti S.p.A. (euro 36.000.000), che cura anche il finanziamento di progetti per lo sviluppo del territorio di riferimento dell'Ente Cassa di Risparmio di Firenze, nella sottoscrizione di quote di partecipazione in tre fondi di investimento chiusi per complessivi euro 12 milioni (Centro Impresa per euro 8 milioni, Toscana Venture euro 2 milioni e Quantica SGR euro 2 milioni), fondi che investono risorse prevalentemente nel sostegno e nella valorizzazione delle piccole e medie imprese della Toscana.

Problematiche di carattere fiscale

L'art. 12 del D. Lgs. n. 153/99 aveva chiarito la spettanza dell'agevolazione sull'aliquota IR-PEG e del credito d'imposta sui dividendi percepiti dalle fondazioni di origine bancaria. Ma restano ancora aperte, per quanto maturato in precedenza, le vertenze sorte con la diramazione della circolare del Ministero delle Finanze n. 238/E del 4/10/1996. Risultano tuttora

pendenti i noti ricorsi alla Commissione Tributaria Provinciale, alla Commissione Tributaria Regionale ed anche alla Corte di Cassazione contro il diniego dello stesso Ministero a riconoscere all'Ente la riduzione alla metà dell'aliquota IRPEG di cui all'art.6 del DPR n. 601/73 e l'esonero dall'applicazione della ritenuta del 10% sugli utili di cui all'art. 10/bis della Legge n. 1745/62. A decorrere dal 1/7/1998 la ritenuta in questione non è più applicata per le modifiche normative successivamente intervenute col D. Lgs. n. 461/97. Il rischio fiscale connesso è da considerarsi modesto in relazione anche alle intervenute decisioni delle Commissioni Tributarie, sia in sede provinciale che regionale, che in prevalenza sono state favorevoli all'Ente del quale nella maggior parte dei casi hanno accolto i ricorsi presentati. È da precisare, comunque, che il suddetto rischio fiscale ha una adeguata copertura nelle poste di bilancio.

Peraltro, la Legge Delega per la riforma fiscale (legge n. 80/2003) ha introdotto un nuovo sistema tributario che assoggetta le fondazioni all'applicazione dell'IRE – imposta sul reddito delle persone fisiche e degli enti commerciali. In attesa della completa attuazione della suddetta riforma il D. Lgs. n. 344/03 ha previsto che, dal 1° gennaio 2004, gli enti non commerciali sono temporaneamente assoggettati all'IRES, anziché all'IRPEG.

Per quanto riguarda l'Ente, tenuto conto della tipologia dei redditi percepiti, la riforma ha previsto:

- l'abolizione del credito d'imposta sui dividendi incassati,
- l'imponibilità degli utili (dividendi) percepiti nella misura del 5% cui si applica una ritenuta, a titolo di 'acconto', nella misura del 12,5%,
- la conferma della imponibilità degli altri redditi di capitale diversi dagli utili – non assoggettati a ritenuta a titolo di imposta o ad imposta sostitutiva – ad una tassazione nella misura del 12,5%,
- la conferma dei criteri di determinazione dei redditi fondiari.

L'aliquota IRES applicabile relativamente all'esercizio 2005, analogamente per quanto è avvenuto nel 2004, è quella ordinaria pari al 33% in quanto la legge n. 168/2004 ha abrogato il sopraindicato art. 12, comma 2, del D. Lgs. n. 153/99 che prevedeva l'esplicita applicazione dell'agevolazione fiscale di cui all'art. 6 del DPR n. 601/73 concernente la riduzione del 50% dell'aliquota IRES.

Fatti di rilievo avvenuti dopo la chiusura dell'esercizio

Non ci sono da segnalare fatti di rilievo avvenuti dopo la chiusura dell'esercizio, stante anche la data di redazione della presente relazione, salvo il fatto che l'Ente ha attivato la procedura per essere incluso nell'elenco di cui alla lettera a) comma 337 dell'art. 1 della Legge 266/05, (Onlus tipo "a") relativa al possesso dei requisiti per partecipare al riparto della quota del 5 per 1000 dell'Irpef.

L'evoluzione prevedibile della gestione economica e finanziaria

L'andamento dei mercati finanziari, che nel 2005 si è concluso in modo sostanzialmente positivo, ha mantenuto nel primo trimestre del 2006 un andamento soddisfacente, pur tenendo conto di alcuni rilevanti punti di incertezza costituiti principalmente:

- dal ritardo con cui la congiuntura economica europea si sta adeguando alla ripresa in atto negli Stati Uniti e soprattutto in Asia,

- dall'instabilità del quadro politico internazionale, che può portare a violente e inaspettate situazioni di crisi.

Il profilo di gestione adottato dall'Ente in ottemperanza alle linee guida deliberate dagli Organi Statutari è improntato alla massima prudenza. In quest'ottica l'investimento in azioni è stato limitato al 16,50% del portafoglio, mentre la durata media delle obbligazioni non supera i due anni. Inoltre, il 16,20% è investito in titoli così detti decorrelati con i mercati azionari ed obbligazionari, cioè portafogli attivi con gestione alternativa che hanno la funzione di stabilizzare la performance nei momenti di crisi.

In armonia con gli orientamenti espressi dai nostri Organi Statutari è da prevedere per il futuro un leggero aumento delle componenti azionarie ed un maggiore ricorso alla gestione diretta. È da precisare, inoltre, che, come per il passato, l'eccedenza di liquidità sarà investita in operazioni finanziarie a breve termine per realizzare una gestione della tesoreria che consenta di massimizzare i rendimenti, coordinando i flussi in entrata con quelli in uscita, anche in relazione al fabbisogno per lo svolgimento dell'attività istituzionale.

Gli investimenti come sopra operati ed in generale l'asset allocation decisa ed attuata in riferimento ad un periodo di medio-lungo termine non verranno modificati nella sostanza, salvo cambiamenti di scenario rilevanti che il Consiglio di Amministrazione e il Comitato di Indirizzo esamineranno con l'assistenza dei loro consulenti e salva l'eventuale entrata in vigore di nuove disposizioni relative all'impiego del patrimonio.

D'altra parte, la strategia di investimento attuata evidenzia prospettive di rendimento che sono in linea con la programmazione effettuata nel DPP 2006.

BILANCIO DI MISSIONE

Il Bilancio di Missione illustra l'attività istituzionale svolta nel corso dell'esercizio. Le disponibilità assegnate in sede di programmazione, gli obiettivi perseguiti, gli interventi realizzati ed i risultati ottenuti vengono analizzati al fine di completare le informazioni dei dati contenuti nelle altre sezioni del bilancio.

Il Bilancio di Missione conclude il ciclo di programmazione e controllo dell'attività attraverso l'analisi dei principali progetti e l'elaborazione di alcuni aggregati significativi. In sintesi, esso verifica il perseguimento da parte della Fondazione della propria "missione".

L'attività nell'esercizio 2005 si è svolta in quattro aree o settori d'intervento, in aderenza a quanto previsto nel Documento Programmatico Previsionale 2005. Esse sono:

- Arte, attività e beni culturali
- Ricerca scientifica e tecnologica
- Protezione e qualità ambientale
- Beneficenza e filantropia, nel quale l'Ente opera nel rispetto della sua tradizione storica.

Nel corso dell'esercizio è stato deliberato il sostegno finanziario per 680 iniziative per un importo complessivo di euro 35.264.077,20 così ripartito:

Arte, attività e beni culturali	€ 16.319.853,20
Ricerca e innovazione tecnologica	€ 8.382.500,00
Protezione e qualità ambientale	€ 1.527.824,00
Beneficenza e filantropia	€ 9.033.900,00

Programmazione dell'attività

L'attività dell'esercizio 2005 si è ispirata agli indirizzi contenuti nel Documento Programmatico Previsionale approvato nell'ottobre 2004.

Dal processo di programmazione, che esprime le priorità e gli obiettivi scelti per l'esercizio, deriva l'assegnazione delle risorse disponibili per l'attività istituzionale e per i singoli settori d'intervento. Questo processo consente anche di impostare l'attività dell'esercizio indirizzando la valutazione e la selezione dei progetti.

Le risorse programmate

Nel DPP del 2005 sono stati destinati all'attività erogativa 30 milioni di euro, così come già indicato anche nel Documento di Programmazione Pluriennale 2005-2007.

La tabella seguente riporta la ripartizione delle risorse tra i settori a suo tempo programmata per il 2005.

Tabella 1

SETTORE	DPP 2005	%
Arte, attività e beni culturali	12.000.000	40
Ricerca e innovazione tecnologica	6.600.000	22
Protezione e qualità ambientale	2.400.000	8
Beneficenza e filantropia	9.000.000	30
Totale	30.000.000	100

Le risorse previste nel budget 2005 sono state integrate nel corso dell'anno per 350.000 euro con la somma derivante da Reintroito di delibere di precedenti esercizi decadute e non più attuabili e con 3.000.000 euro con l'utilizzo di fondi accantonati in precedenza per l'attività futura.

Allo scopo di consolidare il ruolo dell'Ente Cassa di Risparmio di Firenze quale fondazione con una marcata propensione all'operatività diretta, le risorse previste nel budget programmato per l'esercizio 2005 sono state destinate ai

- progetti promossi autonomamente per il 30% del totale
- progetti su proposta di terzi per il 70%.

Le linee strategiche e gli obiettivi intersettoriali

Le **linee strategiche** già tracciate nel Documento di Programmazione Pluriennale 2005-2007, confermate poi nel DPP 2005, hanno ispirato e guidato l'attività nel corso dell'esercizio. Si riportano, in sintesi, gli obiettivi più significativi:

- a. intervenire nella logica della sussidiarietà rispetto alle finalità istituzionali degli enti pubblici
- b. estendere quanto più possibile gli interventi dell'Ente, in modo equilibrato e differenziato, su tutto il territorio di riferimento
- c. limitare la frammentazione delle risorse
- d. favorire progetti che attivano un meccanismo di "moltiplicatore" di energie sociali, scientifiche e culturali
- e. favorire, per quanto possibile, lo *start up* di iniziative che successivamente siano in grado di autofinanziarsi
- f. coniugare la tradizione con l'innovazione
- g. salvaguardare e sviluppare le comunità locali e le iniziative della società civile
- h. favorire interventi con effetti duraturi
- i. privilegiare, per le iniziative progettate e realizzate da soggetti esterni, quelle sostenute da altri cofinanziamenti.

Per l'esercizio 2005 sono stati inoltre enunciati alcuni obiettivi "intersettoriali":

1. favorire gli interventi sulle infrastrutture
2. favorire l'integrazione di risorse e le creazioni di network
3. favorire una più omogenea distribuzione di risorse nel territorio
4. favorire la sostenibilità ambientale
5. favorire i progetti per i giovani
6. favorire lo sviluppo di strumenti per sollecitare la presentazione di progetti su obiettivi definiti
7. favorire la realizzazione di progetti attraverso la raccolta fondi

8. favorire il rafforzamento dell'identità dell'Ente attraverso la comunicazione
9. favorire il completamento degli obiettivi già individuati nei precedenti documenti di programmazione.

Nel corso dell'anno l'operatività ha mirato all'attuazione delle strategie e degli obiettivi tracciati in sede di programmazione, privilegiando i progetti e le iniziative in grado di soddisfare maggiormente le finalità prioritarie sopraindicate.

L'attività svolta nell'esercizio

Allo scopo di verificare se nel corso dell'esercizio le priorità programmatiche espresse sono state realizzate, i dati consuntivi relativi all'attività svolta vengono qui esaminati in maniera analitica.

I principi e i criteri essenziali dell'operatività si basano sull'attuale normativa di riferimento di tutte le fondazioni di origine bancaria, sull'Atto di Indirizzo del 5.8.1999 diramato dal Ministero del Tesoro, sullo statuto approvato il 14 luglio 2000 dall'Autorità di Vigilanza e su quanto contenuto nei documenti di programmazione.

Le risorse dell'esercizio e la movimentazione dei fondi per l'attività istituzionale

Lo schema di Conto Economico fornisce un'informazione di sintesi dei dati economici più significativi relativi all'attività istituzionale dell'esercizio.

Il prospetto seguente, ottenuto estrapolando la parte conclusiva del conto economico, confronta i dati dell'esercizio 2005 con quelli dell'esercizio 2004.

	ESERCIZIO 2005	ESERCIZIO 2004
AVANZO (disavanzo) dell'ESERCIZIO	58.778.547	49.464.075
Accantonamento alla riserva obbligatoria	-11.755.709	-9.892.815
Erogazioni deliberate in corso d'esercizio	-31.914.077	-31.366.829
a) nei settori rilevanti	-23.230.177	
b) negli altri settori statuari	-8.683.900	
Accantonamento al fondo per il volontariato	-1.567.428	-1.319.042
Accantonamento al fondo rischi e oneri	-1.567.428	-1.319.042
Accantonamento ai fondi per l'attività d'istituto	-11.973.905	-5.566.347
a) al fondo di stabilizzazione delle erogazioni	-5.973.905	-2.566.347
b) ai fondi per le erogazioni nei settori rilevanti	-6.000.000	-3.000.000
AVANZO (disavanzo) RESIDUO	0,00	0,00

La crescita nelle componenti positive di reddito, registrata nel corso del 2005, si è tradotta in un aumento dell'Avanzo di Esercizio di quasi 10 milioni di euro rispetto all'esercizio precedente. Questo trend positivo ha consentito il rafforzamento degli accantonamenti facoltativi ai fondi per l'attività d'istituto, che si sono attestati, quest'anno, complessivamente a quasi 12 milioni di euro, contro i 5,5 milioni dell'anno 2004.

L'importo delle Erogazioni deliberate risultante nel Conto Economico, per euro 31.914.077, deve essere integrato delle altre delibere assunte durante l'esercizio a fronte di risorse *non*

maturate nell'esercizio. Il prospetto seguente ricostruisce il **totale delle erogazioni deliberate nel 2005**, comprendendo anche quelle che hanno trovato copertura con altre risorse e che, quindi, non sono transitate nel Conto Economico.

Erogazioni deliberate a fronte di risorse maturate nell'esercizio 2005	31.914.077
Erogazioni deliberate a fronte di risorse reintroitate per mancato utilizzo	350.000
Erogazioni deliberate a fronte di utilizzo di risorse maturate in esercizi precedenti	3.000.000
Totale erogazioni deliberate nell'esercizio	35.264.077

L'andamento ampiamente positivo dei proventi maturati nel corso dell'esercizio ha reso possibile questo incremento delle erogazioni deliberate rispetto al dato programmato.

Per completare il quadro generale al dato complessivo sopraesposto relativo alle erogazioni deliberate nel 2005 (euro 35.264.077) devono essere aggiunte le delibere *assunte nell'esercizio* a valere sui fondi degli esercizi 2006 e 2007 indicate nella tabella seguente.

Tabella 2

SETTORI	2006	2007
Arte, attività e beni culturali	1.318.000	700.00
Ricerca scientifica e innovazione tecnologica	673.000	0
Beneficenza e filantropia	28.000	0
Protezione e qualità ambientale	0	0
Totale	2.019.000	700.000

Il prospetto seguente confronta i valori previsionali con quelli consuntivi relativamente alle principali componenti di reddito, fornendo indicazioni sugli scostamenti dell'attività realizzata rispetto a ciò che era stato previsto.

	PREVENTIVO 2005	CONSUNTIVO AL 31/12/2005	SCOSTAMENTO
Risultato delle gestioni patrimoniali individuali	13.500.000	24.061.543	10.561.543
Dividendi e proventi assimilati	36.000.000	40.322.882	4.322.882
Interessi e proventi assimilati	500.000	615.341	115.341
Risultato della negoziazione di strumenti finanziari non immobilizzati		811.016	811.016
Rivalutazione (svalutazione) netta di strumenti finanziari non immobilizzati	0	-664.000	-664.000
Altri proventi	0	0	0
Oneri	-4.100.000	-6.506.393	-2.406.393
Proventi straordinari	0	147.119	147.119
Oneri straordinari	0	0	0
Imposte	-100.000	-8.961	91.039
Avanzo (disavanzo) dell'esercizio	45.800.000	58.778.547	12.978.547
Accantonamento alla riserva obbligatoria	-9.160.000	-11.755.709	-2.595.709
Erogazioni deliberate in corso d'esercizio	-30.000.000	-31.914.077	-1.914.077

Nell'ultima colonna sono evidenziate le differenze emerse tra i dati economici consuntivi con quelli indicati nel DPP 2005. In merito ai proventi si osserva un incremento del rendimento del patrimonio investito in gestioni patrimoniali mobiliari di oltre 10 milioni di euro e di oltre 4 milioni di euro sui dividendi distribuiti dalle partecipate. Si osserva anche un sensibile incremento dei costi di gestione, pari a circa 2 milioni e 400 mila euro.

L'Avanzo d'esercizio conseguito è risultato maggiore di 12 milioni e 900 mila euro rispetto a quello previsto, che in parte viene assorbito dal maggiore Accantonamento a riserva obbligatoria, parte dalle maggiori Erogazioni deliberate e parte dagli Accantonamenti facoltativi. Nel 2005 è stato possibile accantonare al Fondo Stabilizzazione Erogazioni 5.973.905 euro ed al Fondo per le erogazioni nei settori rilevanti 6.000.000 di euro.

La tabella seguente riporta la variazione intervenuta nel rapporto tra le erogazioni deliberate ed i proventi maturati negli ultimi due esercizi, tenendo conto solo delle erogazione deliberate a fronte di risorse maturate nell'esercizio.

Tabella 3

ESERCIZIO	TOTALE PROVENTI ¹	EROGAZIONI DELIBERATE	EROGAZIONI DEL./TOT. PROVENTI
2004	54.506.038	31.366.829	57,55%
2005	65.146.782	31.914.077	48,99%

A fronte dell'andamento particolarmente positivo registrato dai proventi, il valore delle Erogazioni deliberate risulta maggiore di quello previsto dalla programmazione pluriennale, dove era indicato in 30.000.000 di euro annui l'importo destinabile all'attività istituzionale.

Ciò non di meno, i rendimenti registrati nel 2005 hanno consentito, come già evidenziato, accantonamenti facoltativi prudenziali di risorse per garantire il mantenimento di un trend costante nell'attività futura.

Il grafico seguente espone le risorse impiegate nell'attività istituzionale ed i proventi conseguiti per ciascun anno a partire dal 1992, data di conferimento dell'azienda bancaria, ad oggi.

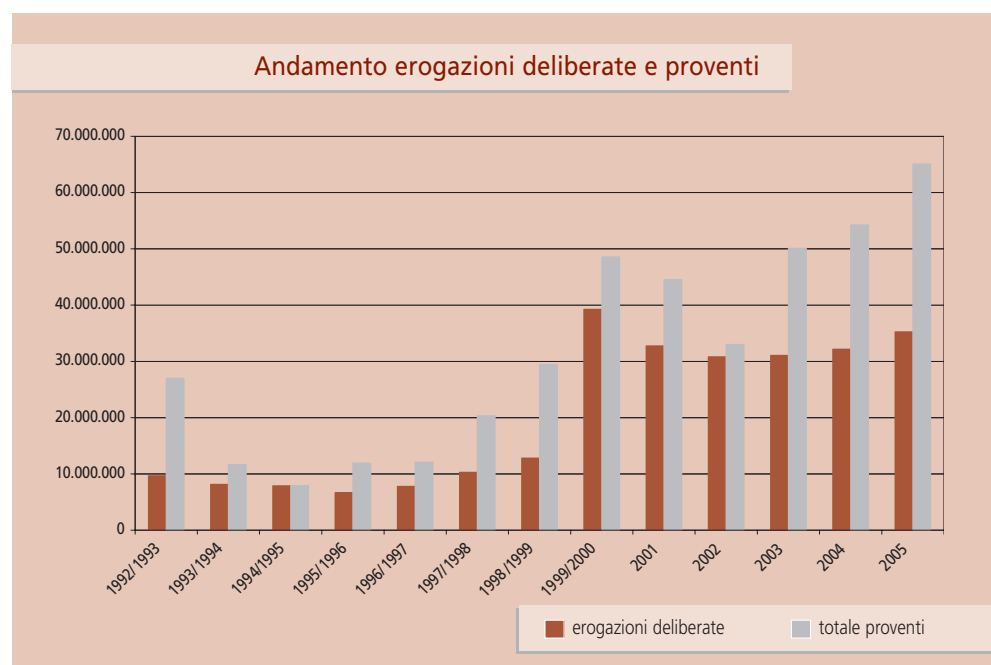

¹ Il totale dei proventi è calcolato qui considerando tutte le componenti positive di reddito ordinarie.

L'andamento dei valori in esame evidenzia un notevole incremento dal momento in cui è stato diversificato l'investimento del patrimonio. La politica degli investimenti intrapresa dal 2000 in poi, che mira ad ottenere un'adeguata remunerazione del patrimonio investito e allo stesso tempo a contenere il rischio degli investimenti attraverso la diversificazione, garantisce, parallelamente, il mantenimento dell'integrità del patrimonio stesso. La successiva flessione avvenuta nei mercati dopo il 2001 aveva fatto segnare una diminuzione nei proventi conseguiti; dal bilancio del 2003 i proventi derivanti dall'investimento del patrimonio hanno invece registrato una forte ripresa, che si è mantenuta fino al 2005.

La programmazione delle risorse destinabili all'attività istituzionale viene determinata tenendo conto dell'andamento atteso nei mercati finanziari. Una stima prudenziale di tali risorse consente di effettuare accantonamenti facoltativi negli esercizi in cui i proventi hanno un andamento favorevole e di utilizzare le risorse accantonate negli esercizi in cui i proventi risultano in flessione, mantenendo stabile nel medio periodo la quota di risorse destinabili ogni anno alle erogazioni (politica di stabilizzazione delle erogazioni).

Criteri generali di valutazione e attività delle commissioni consultive

Nel 2005 sono stati esaminati i progetti e le iniziative presentate nel periodo compreso tra il 1° aprile ed il 30 giugno 2004. L'introduzione di una "finestra" per l'invio di proposte da parte delle organizzazioni terze per il finanziamento dei loro progetti se, da un lato, ha determinato una significativa crescita del numero delle proposte, con un forte impatto sulla struttura organizzativa, dall'altro ha anche reso possibile una razionalizzazione delle procedure di esame da parte degli organi che hanno concentrato e strutturato la loro attività potenziando gli strumenti di valutazione comparata.

Il numero totale di iniziative esaminate nell'esercizio 2005 è di oltre 2.600.

L'intensa attività delle cinque commissioni consultive (21 riunioni nel corso del 2005), composte da esperti nelle varie discipline, è stata di notevole supporto per il processo decisionale dell'Organo di Amministrazione. Il lavoro propedeutico compiuto dal personale impegnato nell'analisi dei progetti è stato indispensabile per la verifica dei requisiti e dei criteri di valutazione.

Il processo di istruzione e valutazione delle proposte esaminate ha tenuto conto dei criteri generali contenuti nello Statuto e delle priorità programmatiche previste nei documenti di programmazione.

Dopo la verifica dei casi di ammissibilità generale riferita al rispetto dei termini per la presentazione delle proposte ed alla completezza dei dati forniti, dei casi di esclusione soggettiva (relativi alla natura e forma giuridica delle organizzazioni proponenti) ed all'oggetto e alle finalità dell'attività proposta, i progetti e le iniziative sono stati analizzati tenendo conto:

- dell'aderenza ai settori statutari e ai programmi dell'Ente
- dell'affidabilità dell'organizzazione proponente
- dell'appartenenza all'area territoriale
- della chiarezza del progetto e della coerenza con gli obiettivi perseguiti
- della rilevanza nell'ambito di riferimento

- del valore innovativo/tradizionale
- dei benefici per la collettività
- del rapporto costi/benefici

Per agevolare la valutazione comparativa da parte degli organi competenti, gli Uffici hanno provveduto ad analizzare e a ordinare i progetti e le iniziative in gruppi omogenei, relativamente ai settori e ai sottosectori o finalità, corredandoli di relazioni istruttorie. Come previsto dallo statuto, i progetti più rilevanti, muniti dei documenti istruttori e delle analisi valutative, sono stati prima sottoposti all'esame delle Commissioni specialistiche che hanno espresso pareri consultivi, successivamente il Consiglio d'Amministrazione ha assunto le relative delibere.

Nel corso dell'esercizio le cinque Commissioni hanno esaminato complessivamente 1.203 progetti, così ripartiti:

Commissione arte e attività culturali	225
Commissione conservazione patrimonio culturale e ambientale	286
Commissione ricerca scientifica in campo sanitario	172
Commissione ricerca e innovazione tecnologica	185
Commissione beneficenza, assistenza e utilità sociale	335

Il numero dei progetti sottoposti all'esame delle Commissioni è stato circa il doppio di quello dell'anno precedente (578). Si rileva, inoltre, che una parte dei progetti portati all'esame delle Commissioni sarà esaminata dal Consiglio d'Amministrazione nell'esercizio 2006.

Il Consiglio d'Amministrazione ha approvato 680 progetti e iniziative e ne ha "respinti" 1.627. Nel 2004 le proposte respinte erano state solo 412.

Le proposte che sono state considerate "non accoglibili", perché non in possesso dei requisiti di ammissibilità formale, sono state 147. A queste devono essere aggiunte 157 proposte che sono state "archivate" nel corso dell'anno in quanto riferite ad iniziative superate o i cui termini di presentazione non erano compatibili con il processo istruttorio, oppure perché riferite a ambiti d'intervento fuori dalla zona preferenziale di competenza dell'Ente Cassa di Risparmio di Firenze. Altre proposte sono state considerate decadute, in quanto non è stata completata dalle organizzazioni proponenti la documentazione istruttoria richiesta.

Circa 50 proposte risultano ancora sospese nella valutazione finale da parte del Consiglio d'Amministrazione e sono state rinviate all'esercizio successivo.

Gli interventi deliberati

La modifica del Decreto Legislativo 153/99 introdotta dalla Legge Tremonti (L. 448/2001) ha condotto alla nuova definizione dei "settori ammessi" indicati nell'art. 1.

I dati dell'attività che vengono qui rendicontati tengono conto, come l'anno passato, delle aggregazioni introdotte dalla norma suddetta.

La tabella seguente illustra la distribuzione delle risorse deliberate nell'esercizio 2005 tra i settori ed evidenzia gli scostamenti intervenuti rispetto ai dati previsti in sede di Documento Programmatico 2005.

Tabella 4

SETTORE	DPP 2005	%	IMPORTO DELIBERATO	%	SCOSTAMENTO
Arte, attività e beni culturali	12.000.000	40	16.319.853,20	46,28	-4.319.853,20
Ricerca scientifica e tecnologica	6.600.000	22	8.382.500,00	23,77	-1.782.500,00
Protezione e qualità ambientale	2.400.000	8	1.527.824,00	4,33	872.176,00
Beneficenza e filantropia	9.000.000	30	9.033.900,00	25,62	-33.900,00
Totale	30.000.000	100	35.264.077,20	100,00	-5.264.077,20

La tabella evidenzia che nell'esercizio in questione il valore del totale deliberato è stato maggiore del valore programmato di 5.264.077,20 euro. Tale differenza risulta coperta dalle risorse recuperate con l'operazione di reintroito di cui si è già accennato e dai maggiori proventi conseguiti nell'esercizio rispetto a quelli previsti.

Si osserva in particolare che lo scostamento assoluto più considerevole è riferito al settore dell'Arte, attività e beni culturali.

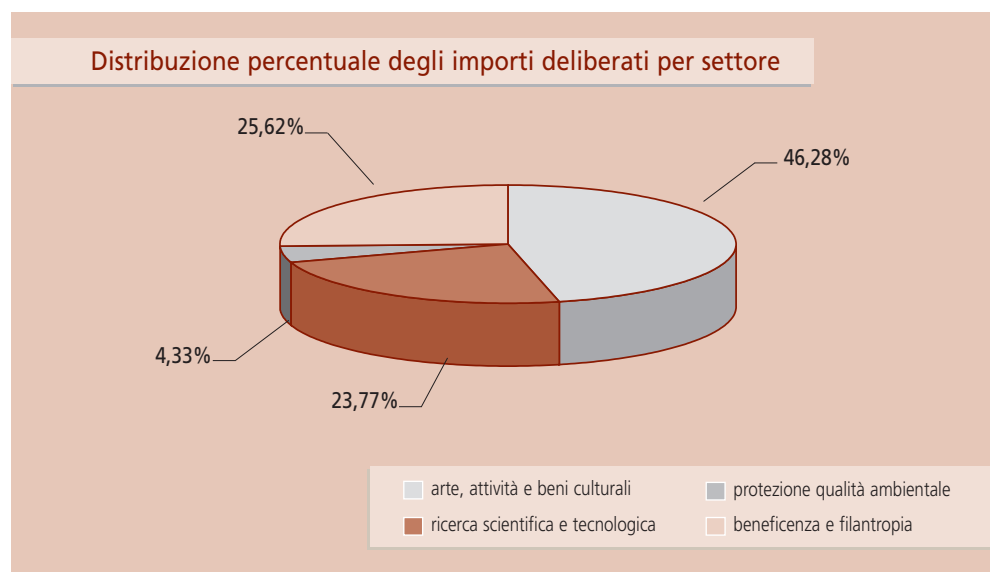

La distribuzione percentuale delle risorse tra gli interventi deliberati conferma l'importanza del settore dell'Arte, attività e beni culturali nel quadro complessivo dell'operatività dell'Ente; esso ha di fatto assorbito oltre il 6% in più di quanto era stato originariamente programmato. Per contro, il settore Protezione e qualità ambientale risulta avere utilizzato solo il 4,33% del totale contro l'8% previsto. Il dato riscontrato è riferibile ad una "domanda" contenuta che viene espressa da parte del territorio.

Il settore della Ricerca scientifica e tecnologica risulta leggermente superiore al dato percentuale programmato (+1,77), mentre per il settore della Beneficenza e filantropia si osserva una diminuzione del dato percentuale di quasi cinque punti rispetto al programmato.

La tabella seguente aggiunge ulteriori informazioni, evidenziando il numero degli interventi ed il valore dell'importo medio deliberato per ciascun settore. Dietro la forte pressione delle oltre 2600 proposte presentate all'Ente nell'anno 2005, si osserva una crescita del numero degli interventi deliberati rispetto all'anno 2004: 680, contro i 599 registrati nello scorso eser-

cizio, con conseguente lieve diminuzione anche dell'importo medio generale nel 2005 rispetto al 2004, 51.858,94 euro contro 53.661,59 euro.

Tabella 5

SETTORE	IMPORTO DELIBERATO	N. INTERVENTI DELIBERATI	IMPORTO MEDIO
Arte, attività e beni culturali	16.319.853,20	310	52.644,69
Ricerca scientifica e tecnologica	8.382.500,00	91	92.115,38
Protezione qualità ambientale	1.527.824,00	9	169.758,22
Beneficenza utilità sociale	9.033.900,00	270	33.458,89
Totale	35.264.077,20	680	51.858,94

Il numero più elevato di interventi si trova nel settore Arte, attività e beni culturali e nel settore Beneficenza e filantropia.

Nel primo settore, a fronte di un incremento delle risorse deliberate, si registra anche un sensibile incremento del numero degli interventi, rispetto all'esercizio precedente: 310 attuali, contro i 260 precedenti.

Nel settore Ricerca scientifica e tecnologica e nel settore Protezione e qualità ambientale sono compresi gli interventi più importanti in termini di risorse destinate per progetto: l'importo medio è pari rispettivamente a euro 92.115,38 e 169.758,22, contro una media generale di euro 51.858,94. Rispetto al precedente esercizio si osserva un assestamento del numero degli interventi nel settore Ricerca scientifica e tecnologica dai 109 del 2004 agli attuali 91, con un incremento delle risorse deliberate.

Il dato che emerge nel settore Protezione e qualità ambientale (importo deliberato medio maggiore), invece, è imputabile alla scarsa presenza di interventi proposti dall'esterno e ad una forte incidenza di progetti interni di importo elevato sul totale, tra cui in particolare quelli per la Fondazione Parchi Monumentali Bardini e Peyron.

Nel settore Beneficenza e filantropia si osserva un importo medio pari ad oltre 33 mila euro inferiore a quello osservato nel 2004, corrispondente a circa 40 mila euro. Tale dato rivela che la numerosità di proposte pervenute nell'esercizio 2005 ha portato una maggiore frammentazione delle risorse, in particolare in questo settore.

La tabella 6 presenta l'aggregazione degli interventi deliberati per classi di importo.

Tabella 6

CATEGORIE IMPORTO	IMPORTO DELIBERATO	NUMERO	NUMERO NEL 2004
inferiori a 5.000	528.500,00	159	137
da 5001 a 26.000	3.712.753,20	271	231
da 26.001 a 50.000	4.095.500,00	102	85
da 50.001 a 250.000	14.249.500,00	122	123
maggiori 250.000	12.677.824,00	26	23
Totale	35.264.077,20	680	599

Si nota una concentrazione del numero degli interventi nella classe di importo compresa tra euro 5.001 e euro 26.000 (circa il 40% del numero totale degli interventi).

In termini di **entità di risorse** si osserva, invece, una prevalenza della classe di interventi tra 50.001 e 250.000, nella quale è concentrato circa il 40% del totale delle risorse de-

liberate. Ciò conferma la propensione dell'Ente a sostenere progetti di impatto sul territorio.

La categoria degli interventi inferiori o uguali a 5.000 assorbe una parte minima delle risorse (1,4% circa) a fronte di un frazionamento considerevole del numero (159, ovvero circa il 23% del totale). Ciò dimostra che le risorse destinate a mantenere il rapporto con gli interlocutori portatori di istanze "tradizionali", ovvero con quelle organizzazioni che sono le destinatarie della cosiddetta "beneficenza pioggia", non impegnano una quota importante del budget complessivo e consentono, invece, di rispondere ad un numero elevato di sollecitazioni ed esigenze, assicurando la continuità dell'operato tradizionale dell'Ente Cassa di Risparmio di Firenze nel campo della solidarietà e del volontariato.

In generale, confrontando i dati relativi al numero degli interventi con quelli degli ultimi esercizi si osserva che in quelli del 2005 l'incremento registrato nell'esercizio in esame è riferibile alle categorie d'importo inferiore (fino a 50.000 euro). Il grafico seguente mette in evidenza la variazione intervenuta negli ultimi tre esercizi nella distribuzione del numero delle erogazioni deliberate tra le classi di importo.

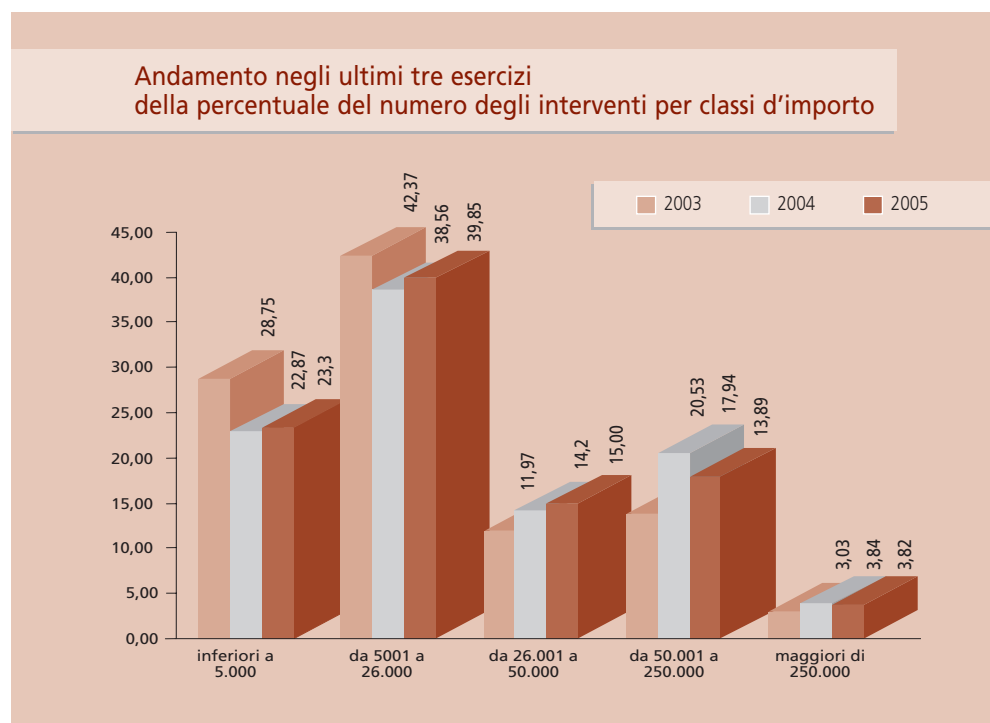

Il confronto dei dati di questo esercizio con i precedenti mostra un assestamento delle classi di importo modesto (fino a 26.000 euro) rispetto al 2003, con un consolidamento delle categorie d'importo elevate.

Ciò conferma la linea strategica che vuole l'Ente Cassa di Risparmio di Firenze sempre più impegnato a sostenere grandi progetti.

Un'analisi più approfondita dei dati registrati nel 2005 è possibile osservando la tabella 7 che riporta l'ulteriore articolazione degli interventi deliberati per classi d'importo all'interno dei settori di intervento.

Tabella 7

Categorie importo	ARTE, ATTIVITÀ E BENI CULTURALI		RICERCA SCIENTIFICA E TECNOLOGICA		PROTEZIONE E QUALITÀ AMBIENTALE		BENEFICENZA E FILANTROPIA	
	N.	importo deliberato	N.	importo deliberato	N.	importo deliberato	N.	importo deliberato
inferiori a 5.000	66	252.500,00	8	28.000,00	1	5.000,00	84	243.000,00
da 5001 a 26.000	137	1.912.053,20	30	488.000,00	2	25.000,00	102	1.287.700,00
da 26.001 a 50.000	45	1.785.000,00	18	715.000,00	0	–	39	1.595.500,00
da 50.001 a 250.000	52	6.380.300,00	24	2.416.500,00	4	505.000,00	42	4.947.700,00
maggiori 250.000	10	5.990.000,00	11	4.735.000,00	2	992.824,00	3	960.000,00
Totale	310	16.319.853,20	91	8.382.500,00	9	1.527.824,00	270	9.033.900,00

Si nota che circa il 20% del *numero* degli interventi sostenuti dall'Ente si concentra nel settore dell'Arte, attività e beni culturali all'interno delle due classi di importo inferiore ed un altro 15% in quelle del settore della Beneficenza e filantropia.

Mentre il settore Ricerca scientifica e il settore Protezione e qualità ambientale si caratterizzano per una bassa presenza di interventi di modesto importo e per una concentrazione di risorse e di interventi nelle classi con importi elevati, nel settore Arte, attività e beni culturali – che assorbe l'importo più elevato di risorse – si distingue la più elevata numerosità di interventi, rispetto agli altri settori con un più omogenea distribuzione tra le categorie all'interno del settore stesso.

Un ulteriore aspetto da indagare per completare l'analisi dei dati relativi all'attività dell'esercizio riguarda la distinzione tra progetti e iniziative su proposta di terzi e progetti sviluppati "motu proprio". Questi ultimi sono quelli che l'Ente assume per propria determinazione e autonoma scelta attraverso la promozione di progetti propri o partecipando in modo determinante alla definizione ed alla realizzazione di progetti suggeriti da terzi.

Le tabelle seguenti riportano i valori dell'attività dell'esercizio 2005 suddivisa nelle due aree sopraindicate.

Tabella 8

PROGETTI SU PROPOSTA	IMPORTO DELIBERATO	%	NUMERO	INTERVENTO MEDIO
Arte, attività e beni culturali	9.674.353,00	42,39	290	33.359,84
Ricerca scientifica e innovazione tecnologica	5.759.000,00	25,23	84	68.559,52
Protezione e qualità ambientale	230.000,00	1,01	5	46.000,00
Beneficenza e filantropia	7.159.900,00	31,37	261	27.432,57
Totale	22.823.253,00	100,00	640	35.661,33

Tabella 9

PROGETTI MOTU PROPRIO	IMPORTO DELIBERATO	%	NUMERO	INTERVENTO MEDIO
Arte, attività e beni culturali	6.645.500,00	53,42	20	332.275,00
Ricerca scientifica e innovazione tecnologica	2.623.500,00	21,09	7	374.785,71
Protezione e qualità ambientale	1.297.824,00	10,43	4	324.456,00
Beneficenza e filantropia	1.874.000,00	15,06	9	208.222,22
Totale	12.440.824,00	100	40	311.020,60

Il principale dato che emerge è che circa il 35% delle erogazioni deliberate è costituito da progetti motu proprio, con un incremento del 5% rispetto a quanto indicato nel DPP 2005. Inoltre si nota come le due aree di attività presentino peculiarità proprie: nell'area dei progetti "motu proprio" si trovano i progetti d'importo più rilevante (importo medio) e si osserva, inoltre, anche una diversa propensione ad intervenire con progetti autonomi nell'ambito dei diversi settori.

Il settore della Beneficenza e filantropia e quello della Ricerca scientifica e tecnologica risultano essere quelli con la minore propensione ai progetti "motu proprio". Mentre nel settore della Protezione e qualità ambientale quasi l'85% del totale deliberato è dedicato ai progetti "motu proprio" di cui una quota rilevante è stata finalizzata al sostegno della Fondazione Parchi Monumentali Bardini e Peyron, impegnata da anni nel recupero e restauro del complesso Bardini.

Nel grafico che segue è rappresentata la suddivisione delle erogazioni deliberate tra progetti su proposta e progetti "motu proprio" in riferimento agli esercizi dal 2003 al 2005.

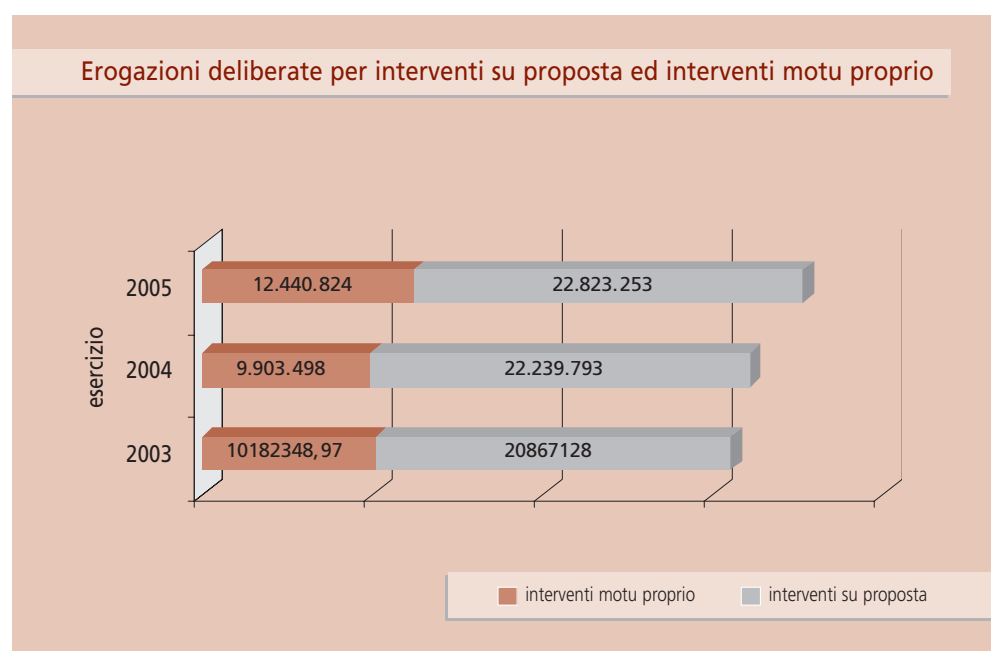

Nel triennio considerato si osserva una tendenziale crescita degli interventi motu proprio rispetto ai progetti su proposta. Come visto, nel 2005, la quota di risorse destinata agli interventi motu proprio è maggiore di quanto stabilito nei documenti di programmazione: circa il 35% del totale contro il 30% programmato, con un incremento rispetto ai due esercizi precedenti.

Per completare l'indagine sull'attività dell'esercizio si possono aggregare i dati relativi ai progetti ed alle iniziative deliberate secondo le **tipologie d'intervento** codificate negli archivi, che dal 2005 risultano implementate di nuove categorie.

La tabella seguente riporta i valori totali nel periodo di riferimento.

Tabella 10

TIPOLOGIA D'INTERVENTO	N.	IMPORTO DELIBERATO	% IMPORTO
Acquisto attrezzature	45	1.440.000,00	4,08
Automezzi	27	239.000,00	0,68
Borse di studio	11	994.500,00	2,82
Conservazione e valorizzazione opere artistiche e librerie	22	2.007.068,20	5,69
Costruzioni e ristrutturazioni immobili	105	8.268.000,00	23,45
Conferenze e seminari	28	446.000,00	1,26
Dotazione di sistemi informatici	1	105.000,00	0,30
Manifestazioni	121	2.778.500,00	7,88
Mostre ed esposizioni	22	2.199.500,00	6,24
Premi e celebrazioni	18	246.000,00	0,70
Produzione di film e multimediale	1	10.000,00	0,03
Progetti specifici	95	8.251.700,00	23,40
Pubblicazioni	45	867.700,00	2,46
Servizi socio-assistenziali	66	916.000,00	2,60
Altri interventi	73	6.495.109,00	18,42
Totale	680	35.264.077,20	100

In termini di risorse assegnate si osserva che prevalgono gli interventi di Costruzione e ristrutturazione di immobili e gli interventi per la Realizzazione di progetti specifici

Il confronto dei dati percentuali rilevati nel triennio 2003-2005 risulta influenzato dalla diversa organizzazione delle categorie d'intervento introdotte nell'esercizio 2005.

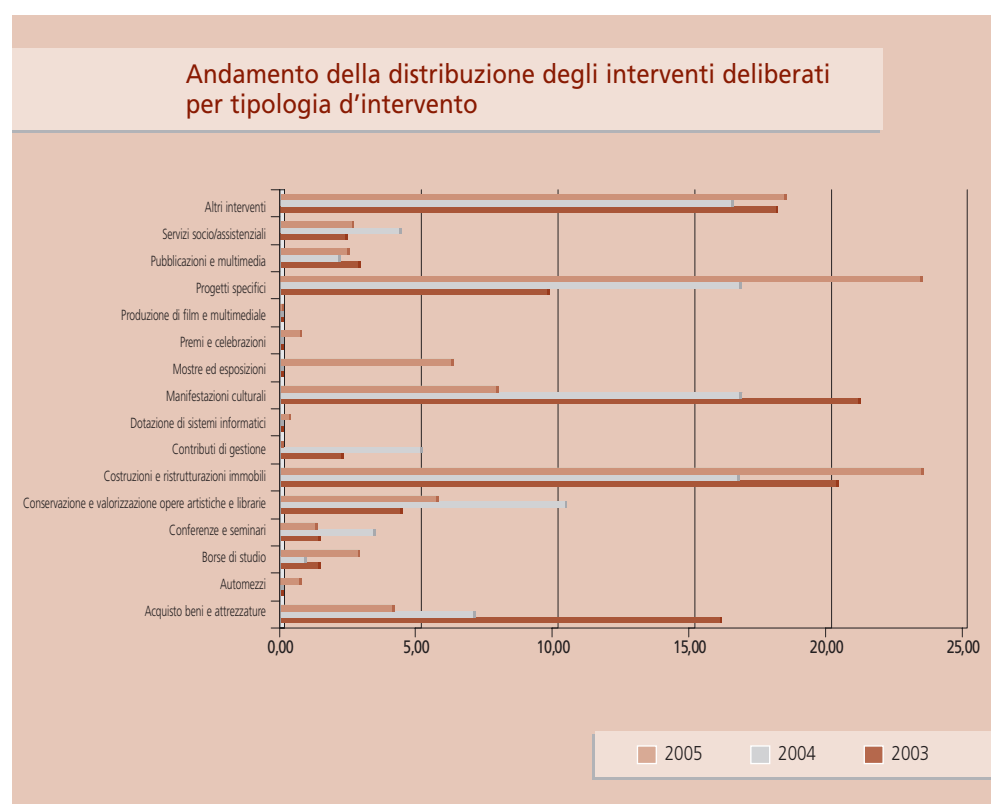

La tabella seguente mostra la disaggregazione dei dati in esame all'interno dei settori d'intervento.

Tabella 11

	ARTE, ATTIVITÀ E BENI CULTURALI		RICERCA E INNOVAZIONE TECNOLOGICA		PROTEZIONE E QUALITÀ AMBIENTALE		BENEFICENZA UTILITÀ SOCIALE	
	N.	importo deliberato	N.	importo deliberato	N.	importo deliberato	N.	importo deliberato
Acquisto attrezzature	4	80.000,00	8	590.000,00	–	–	33	770.000,00
Automezzi	0	–	–	–	–	–	27	239.000,00
Borse di studio	7	538.000,00	4	456.500,00	–	–	0	–
Conservazione e valorizzazione opere artistiche e librerie	22	2.007.068,20	–	–	–	–	0	–
Costruzioni e ristrutturazioni immobili	26	3.293.000,00	–	–	1	100.000,00	78	4.875.000,00
Conferenze e seminari	20	311.000,00	8	135.000,00	–	–	0	–
Dotazione di sistemi informatici	0	–	–	–	1	105.000,00	0	–
Manifestazioni	104	2.095.500,00	–	–	3	215.000,00	14	468.000,00
Mostre ed esposizioni	22	2.199.500,00	–	–	–	–	0	–
Premi e celebrazioni	17	196.000,00	1	50.000,00	–	–	0	–
Produzione di film e multimediale	1	10.000,00	–	–	–	–	0	–
Progetti specifici	4	650.000,00	61	6.242.000,00	–	–	30	1.359.700,00
Pubblicazioni	36	598.700,00	7	154.000,00	2	115.000,00	0	–
Servizi socio-assistenziali	0	–	–	–	–	–	66	916.000,00
Altri interventi	47	4.341.085,00	2	755.000,00	2	992.824,00	22	406.200,00
Totale	310	16.319.853,20	91	8.382.500,00	9	1.527.824,00	270	9.033.900,00

I valori esposti mostrano che all'interno di ogni settore si identificano alcune tipologie di intervento maggiormente ricorrenti. Le Costruzioni e ristrutturazioni immobili, le Manifestazioni e le Mostre ed esposizioni sono tipologie tipiche del settore dell'Arte, attività e beni culturali. Gli interventi per la Costruzioni e ristrutturazione immobili sono presenti nel settore della Beneficenza e filantropia con oltre la metà dell'importo deliberato. In questo settore si trovano numerosi interventi anche nella categoria dei Servizi socio-assistenziali e per l'Acquisto di attrezzature e Automezzi. Nel settore della Ricerca scientifica e tecnologica si trovano prevalentemente Progetti specifici.

Nel settore della Protezione e qualità ambientale il limitato numero di interventi censiti non consente l'individuazione di una tipologia veramente dominante.

L'indagine sull'attività dell'esercizio si arricchisce di ulteriori spunti di riflessione se si analizzano le erogazioni deliberate in base alla *categoria del soggetto proponente*.

Tabella 12

CATEGORIA SOGGETTO PROPONENTE	N. PROGETTI	EROGAZIONI DELIBERATE
ISTITUZIONI DELL'AMMINISTRAZIONE CENTRALE	19	1.453.700,00
Ministeri	1	48.000,00
Soprintendenze	10	738.700,00
Camere di Commercio	3	550.000,00
Altri soggetti amm.ne centrale	5	117.000,00
ISTITUZIONI DELL'AMMINISTRAZIONE LOCALE	40	2.806.100,00
Comuni	36	2.336.100,00
Province	4	470.000,00
Regione	0	0,00

Comunità montana	0	0,00
Altri soggetti amm.ne locale	0	0,00
ISTITUZIONI ED ENTI ECCLESIASTICI	73	3.329.985,00
Diocesi	3	80.000,00
Parrocchie	48	2.403.485,00
Monasteri, conventi, abbazie,	8	258.500,00
Congregazioni, comunità ed ordini religiosi	14	588.000,00
ISTITUZIONI ED ENTI ASSISTENZIALI	78	2.001.800,00
di assistenza ai minori	12	174.500,00
di assistenza agli anziani	6	62.500,00
di assistenza ai disabili	12	465.800,00
di assistenza agli emarginati e tossicodipendenti	11	257.000,00
Opere caritative e d'apostolato assistenziali	29	920.500,00
Associazioni umanitarie e cooperazione internazionale	8	121.500,00
ISTITUZIONI ED ENTI CON FINALITÀ DIDATTICHE	30	939.500,00
Asili d'infanzia, scuole materne, elementari	5	255.500,00
Scuole medie inferiori	2	3.500,00
Scuole medie superiori e corsi	6	89.500,00
Collegi religiosi ed altre scuole religiose	10	262.000,00
Distretti scolastici e direzioni didattiche	4	57.000,00
Scuole di formazione e specializzazione	3	272.000,00
ISTITUZIONI UNIVERSITARIE ED ENTI DI RICERCA	109	7.985.200,00
Università, dipartimenti, istituti	59	4.650.200,00
Cliniche mediche universitarie	26	1.524.000,00
Altri istituti e centri di ricerca	24	1.811.000,00
ISTITUZIONI ED ENTI A CARATTERE SANITARIO	52	1.129.500,00
Aziende sanitarie locali	2	215.000,00
Associazioni lotta malattie e assistenza malati	17	214.000,00
Soccorso e volontariato sanitario	33	700.500,00
ISTITUZIONI ED ENTI CON FINALITÀ CULTURALI	176	9.076.868,20
Biblioteche	4	270.068,20
Musei e associazioni museali	17	2.251.000,00
Teatri e associazioni teatrali	15	294.000,00
Istituzioni e scuole musicali	51	3.227.200,00
Accademie, associazioni, fondazioni culturali	89	3.034.600,00
ISTITUZIONI ED ENTI CON FINALITÀ DIVERSE	81	2.043.600,00
Associazioni naturalistiche	5	245.000,00
Associazioni sportive amatoriali	12	221.100,00
Associazioni di servizio	7	72.000,00
Associazioni varie e comitati	54	1.472.500,00
Associazioni combattentistiche	1	25.000,00
Associazioni ricreative	2	8.000,00
INTERVENTI DIRETTI	17	2.375.000,00
FONDAZIONI STRUMENTALI	5	2.122.824,00
ALTRI ORGANISMI	-	0,00
Totale	680	35.264.077,20

La tabella evidenzia la predominanza degli interventi a favore degli Enti con finalità culturali, tra cui emergono le Istituzioni musicali e le Accademie e le fondazioni culturali. Significativi sono gli interventi a favore degli Enti con finalità di ricerca, ed in particolare le Università, dipartimenti ed istituti.

Alla voce Interventi Diretti sono riferiti i progetti che l'Ente ha promosso autonomamente. Alla voce Fondazioni strumentali sono indicati gli interventi a favore delle Fondazioni Bardini e Peyron, Cesifin e Rinascimento Digitale.

L'analisi dei dati secondo le categorie del soggetto proponente è di estremo interesse per la fase di programmazione e per la formulazione di indagini mirate a rilevare i bisogni di specifici destinatari presenti sul territorio.

Anche l'analisi dell'attività relativamente al **territorio di riferimento** è utile per orientare la successiva attività di programmazione.

La seguente tabella mostra la suddivisione degli interventi dell'esercizio nel territorio, rilevando il dato con riferimento alle *zone* in cui opera l'Ente Cassa di Risparmio di Firenze.

Tabella 13

ZONE D'INTERVENTO	EROGAZIONI DELIBERATE	N.	DELIBERATO %
Città Firenze*	24.793.609	443	70,31
Territorio fiorentino**	6.554.600	107	18,59
Valdelsa***	867.000	15	2,46
Arezzo	1.038.000	41	2,94
Grosseto	909.700	33	2,58
Livorno	333.000	4	0,94
Lucca	41.500	2	0,12
Lunigiana****	341.500	8	0,97
Pisa	4.600	2	0,01
Prato Pistoia	27.000	7	0,08
Siena	265.568	13	0,75
Altre aree	88.000	5	0,25
Totale	35.264.077	680	100,00

* Corrisponde al Comune di Firenze.

** Comprende i comuni della provincia di Firenze ad esclusione del Comune di Firenze ed i comuni del Circondario Empolese Valdelsa.

*** Comprende gli 11 comuni del Circondario Empolese Valdelsa: Capraia e Limite, Castelfiorentino, Certaldo, Cerreto Guidi, Empoli, Fucecchio, Gambassi, Montespertoli, Montaione, Montelupo, Vinci.

**** Provincia di Massa Carrara.

I dati mostrano la netta prevalenza della Città di Firenze (comune di Firenze) che assorbe il 70,31% delle erogazioni deliberate, seguita dal Territorio fiorentino con il 18,59% circa, e dall'area Valdelsa (11 comuni del Circondario Empolese Valdelsa) per circa il 2,46%.

La concentrazione di risorse sulla Città di Firenze è attribuibile anche alla presenza di un elevato numero di associazioni ed organizzazioni che animano il tessuto socio culturale cittadino. La ricchezza del patrimonio artistico, la presenza di grandi e antiche istituzioni nel capoluogo

di Regione ed un rinnovato fermento intorno alle attività di ricerca spiegano l'intenso operato dell'Ente CRF sulla Città.

Tra le province della Regione Toscana diverse da Firenze prevalgono le zone del Grossetano e dell'Aretino, aree della Toscana dove non sono presenti altre fondazioni bancarie.

Tutta la regione assorbe comunque quasi il 100% del totale. Gli interventi al di fuori della Regione rappresentano, infatti, una eccezione e sono riferiti a rare iniziative di valenza nazionale. Il forte radicamento dell'Ente Cassa di Risparmio di Firenze al territorio di tradizionale riferimento viene nuovamente confermato.

I principali interventi realizzati e la verifica degli obiettivi all'interno dei settori

Arte, attività e beni culturali

In questo settore sono stati deliberati 310 progetti e iniziative per un totale di 16.319.853,20 euro, contro i 12 milioni programmati. Rispetto all'esercizio precedente si osserva un aumento del numero degli interventi ed una crescita delle risorse complessive destinate al settore (l'importo medio è rimasto sostanzialmente analogo all'anno precedente: circa 53.000 euro contro i 54.000 euro del 2004). Tuttavia, oltre il 44% del numero degli interventi appartiene alla categoria di quelli compresi tra euro 5.001 e euro 26.000, che rappresenta la categoria – per classe di importo – più numerosa.

In ottemperanza agli obiettivi programmatici stabiliti nel DPP 2005² si rileva che le Manifestazioni, con 104 progetti per un valore di risorse destinate di 2 milioni di euro, gli interventi per Costruzioni e ristrutturazione di immobili di interesse storico – 26 interventi per quasi 3 milioni e 300 mila euro – così come le risorse destinate alla Conservazione e valorizzazione delle opere librerie e artistiche (oltre 2 milioni di euro circa per 22 progetti e iniziative) sono state di grande rilievo. L'analisi generale degli interventi deliberati in questo settore rivela che l'Ente ha teso a garantire il consolidamento di interventi avviati negli esercizi precedenti; numerose iniziative finanziate sono state proposte da organizzazioni con le quali l'Ente ha stabilito già da alcuni anni un "dialogo".

Secondo quanto stabilito nel Documento Programmatico l'Ente ha realizzato alcune importanti mostre. Tra questi interventi "motu proprio" si ricorda la mostra "Arnolfo, alle origini del Rinascimento fiorentino", aperta dal 21 dicembre 2005 al 21 aprile 2006 presso il Mu-

² Realizzare a Firenze eventi espositivi periodici di livello internazionale che si distinguano per alta qualità nel messaggio culturale trasmesso e che siano capaci di attrarre un numero congruo di visitatori,

- favorire la formazione dei giovani alle arti, alla scienza e cultura (anche attraverso la creazione di rapporti di rete con i soggetti operanti nel settore) soprattutto con il potenziamento delle istituzioni formative specializzate, alcune delle quali hanno una gloriosa eredità da valorizzare,

- potenziare, rinnovare e recuperare spazi e strutture che sono contenitori dei beni del patrimonio culturale. Tali spazi devono essere adeguati alle esigenze ed essere dotati di idonei impianti e di servizi,

- sviluppare, in termini di ricerca scientifica e di innovazione tecnologica, l'attività svolta dagli operatori del restauro e della conservazione e dagli operatori delle arti applicate al fine di rafforzare il ruolo di eccellenza già raggiunto e di consentire una maggiore specializzazione in questo campo in tutto il territorio di riferimento dell'Ente,

- favorire la fruizione "allargata" del patrimonio culturale da parte del grande pubblico attraverso strumenti didattici, supporti esplicativi e altre forme di divulgazione all'interno dei musei, dei luoghi d'arte e di sapere,

- favorire la conoscenza del territorio, con i suoi beni storico-culturali ed ambientali, attraverso apposite iniziative per valorizzare itinerari turistico-culturali alternativi.

seo dell'Opera di Santa Maria del Fiore. La mostra è stata promossa dall'Ente Cassa di Risparmio di Firenze, dal Comitato Nazionale VII centenario della morte di Arnolfo di Cambio e dall'Opera di Santa Maria del Fiore. L'esposizione, con oltre 90 opere, intende dedicare ad Arnolfo di Cambio, a 700 anni dalla morte, una mostra monografica per celebrare il genio di un artista tra i più importanti e innovatori a cavallo tra Duecento e Trecento.

L'Ente ha deliberato per questa mostra 500.000 euro a valere sull'esercizio 2005 a fronte di un costo totale di 900.000 euro. La mostra sta registrando una frequenza media di visitatori di circa 6.000 persone alla settimana.

Di interesse innovativo è stata la mostra di Mario Botta "Preghiere di Pietre" in programmazione presso l'Istituto d'Arte di Porte Romana, dal 2 aprile al 25 giugno del 2005, realizzata con un intervento di 250.000 euro. La mostra, dedicata ai modelli di edifici religiosi progettati da Botta stesso, ha voluto indicare lo stretto collegamento tra le esigenze dello spirito e lo spazio contenitore, stimolando così la riflessione sulla necessità di creare nuovi spazi di aggregazione sociale e religiosa. La mostra è stata visitata da circa 10.000 visitatori ed ha raccolto grande attenzione da parte della stampa.

Anche la mostra "Leon Battista Alberti. La biblioteca di un umanista" sui manoscritti dell'artista, aperta presso la Biblioteca Medicea Laurenziana dal 8 ottobre 2005 al 7 gennaio 2006, è stata promossa e finanziata come intervento "motu proprio" dell'Ente con 180.000 euro. L'esposizione ha registrato circa 14.000 visitatori.

Di rilievo sono state anche la mostra "Maria de' Medici. Una Principessa Fiorentina sul trono di Francia", presso il Museo degli Argenti di Palazzo Pitti dal 18 marzo al 4 settembre 2005, che ha determinato un intervento dell'Ente di 400.000 euro a favore della Soprintendenza Speciale per il Polo Museale Fiorentino, e la mostra "Vittoria Colonna e Michelangelo", presso la Casa Buonarroti dal 24 maggio al 12 settembre 2005, con un intervento di 220.000 euro a favore della Fondazione Buonarroti.

L'obiettivo di favorire la formazione dei giovani alle arti, alla scienza e alla cultura attraverso collaborazioni con le istituzioni formative specializzate è stato perseguito dall'Ente con il finanziamento di 120.000 euro a favore della Fondazione Longhi per borse di studio per giovani laureati italiani e stranieri, con il finanziamento di 70.000 euro a favore della Fondazione Franceschini, per il corso di perfezionamento post-universitario per lo studio della filologia e letteratura latina medievale, con l'intervento di 60.000 euro a favore della Fondazione Nuova Antologia per borse di studio per le ricerche sulla civiltà toscana fra 800 e 900 e con l'intervento di 70.000 euro a favore della Fondazione il Bisonte, per la consueta attività di formazione nel campo delle arti grafiche. In questa ottica si inserisce anche l'intervento deliberato a favore dell'Istituto Italiano di Scienze Umane – Consorzio Interuniversitario tra l'Università di Firenze, di Bologna, di Napoli "Federico II", "L'Orientale" e "Suor Orsola Benincasa", di Pavia e di Siena – che promuove la ricerca e l'alta formazione nei campi della storia, della letteratura, del diritto, della filosofia, della storia delle scienze, della storia della cultura e delle mentalità. L'intervento deliberato dall'Ente per 350.000 euro è stato finalizzato alla realizzazione di opere di adeguamento degli spazi destinati ad ospitare la sede dell'Istituto posti al III piano di Palazzo Strozzi.

Nell'ambito dell'obiettivo, previsto dal Documento Programmatico, di potenziare, rinnovare e recuperare spazi e strutture che sono contenitori dei beni del patrimonio culturale si riportano alcuni dei principali interventi finanziati nel 2005.

A favore del Comune di Firenze è stato deliberato un ulteriore intervento per il completamento del restauro ed il recupero a fini museali delle ex scuole delle Leopoldine di Santa Maria Novella con un contributo di 700.000 euro per il corrente esercizio e con 1.400.000 euro a valere sui prossimi due esercizi in parti uguali.

Tra gli interventi realizzati in Firenze si ricorda quello per il Museo della Misericordia di Firenze, istituzione fondata nel 1244 e quindi parte integrante della storia più antica della Città. Il museo è stato realizzato presso la sede della Misericordia in Piazza San Giovanni, dove, all'interno dei propri locali e del proprio archivio, sono raccolte molte opere d'arte donate nei secoli dai vari benefattori, e preziosi documenti che testimoniano gli eventi storici collegati alla confraternità e alla Città. L'intervento deliberato dall'Ente è stato di 150.000 euro.

L'attenzione dell'Ente CRF si è orientata anche verso territori tradizionali d'intervento esterni alla Città, come è avvenuto per l'intervento a favore della Fondazione di Tutela del territorio del Chianti Classico. Questa istituzione, che svolge attività di promozione e valorizzazione del patrimonio culturale chiantigiano, ha beneficiato di un contributo finalizzato al recupero degli spazi del Convento di Santa Maria in Prato di Radda in Chianti per ospitare il Museo Interdiocesano di Arte Sacra, destinato a raccogliere dipinti, oggetti, paramenti ed altre opere d'arte del patrimonio religioso. Nel complesso saranno disponibili la biblioteca e spazi per convegni.

Nel 2005 è stato deliberato un ulteriore intervento a favore dell'Abbazia di Vallombrosa per la seconda parte delle attività di allestimento del Museo dell'Abbazia di Vallombrosa. L'Abbazia, fondata nel 1008 dal nobile fiorentino Giovanni Gualberto, contiene numerose opere d'arte. L'intervento dell'Ente di 200.000 euro prevede il completamento dell'impianto elettrico e degli impianti di sicurezza, l'abbattimento delle barriere architettoniche, l'allestimento con vetrine adeguatamente illuminate e protette, pannelli di sostegno per dipinti, basamenti e strutture didattiche, revisione, manutenzione e restauro di dipinti e oggetti d'arte, redazione e pubblicazione del catalogo generale del museo.

Nello stesso filone si inquadra l'intervento per il Museo della stampa 'Jacopo da Fivizzano', a favore della Fondazione Bononi. L'allestimento di 20 sale per l'esposizione museale, la realizzazione dei servizi per consentire la fruibilità del museo da parte dei disabili e realizzazione di un centro di ristoro all'interno del Museo sono stati possibili grazie all'intervento di 180.000 euro dell'Ente. Il Museo della stampa di Fivizzano rappresenta un unicum nel suo genere sia per gli oggetti che espone sia per la preziosa sede che lo ospita, un palazzo fiorentino del seicento.

A favore del Comune di Castiglion della Pescaia è stato deliberato un intervento di 300.000 euro a valere sul 2005 (a cui si aggiungono 400.000 euro a valere sul 2006) per il restauro del Palazzo di Eleonora da Toledo, meglio conosciuto come Palazzo Centurioni. L'immobile è stato oggetto di interventi per il recupero conservativo e per adeguarne le strutture alle nuove esigenze legate allo svolgimento di attività culturali.

Ricerca scientifica e tecnologica

In questo settore sono stati finanziati 91 progetti con uno stanziamento di fondi pari a euro 8.382.500, contro i 6.600.000 euro programmati.

Prosegue il trend, già osservato negli ultimi anni, di incremento del numero delle proposte che vengono sottoposte all'Ente Cassa di Risparmio di Firenze: i progetti approvati sono passati dai 52 del 2002 ai 91 del 2005. Il settore si è caratterizzato, inoltre, per una forte concentrazione di risorse nella categoria dei Progetti specifici per 6.242.000 euro.

Come previsto nel DPP 2005³ gli obiettivi perseguiti attraverso i progetti hanno teso principalmente a migliorare e potenziare le *facility* dei centri di ricerca qualificati, cercando di favorire la creazione di aggregazioni di nuclei di ricerca con valenza *multidisciplinare* e di innalzare il livello qualitativo della ricerca per renderla competitiva a livello internazionale. Gli ambiti prioritari di intervento sono riferibili ad alcune aree avanzate della chimica, della fisica, della medicina e delle fonti di energia alternative.

I principali interventi finanziati nell'anno 2005 sono la prosecuzione di significativi progetti ricerca che si sviluppano su una pluralità di anni.

Nell'area di intervento della ricerca scientifica e dell'innovazione tecnologica si ricorda l'intervento di 480.000 euro a favore dell'istituto ICCOM CNR per il progetto Firenze Hydrolab. Con questa iniziativa l'Ente ha inteso contribuire alla creazione di una rete coordinata di laboratori nel Polo Scientifico di Sesto Fiorentino cui partecipano alcune tra le più attive realtà scientifiche fiorentine che svolgono ricerca sull'idrogeno. Nel biennio di attività del progetto sono stati ottenuti risultati di grande interesse per quel che riguarda produzione, immagazzinamento ed utilizzazione dell'idrogeno. Sono da ricordare la realizzazione di biofermentatori, in cui batteri specializzati producono idrogeno digerendo scarti vegetali, la realizzazione di spugne molecolari fotosensibili capaci di rilasciare idrogeno se illuminate dalla luce solare, e, infine, le nuove pile che producono energia da etanolo grazie a catalizzatori innovativi che non utilizzano il costosissimo platino.

Un altro significativo intervento finanziato anche nel 2005, all'insegna del consolidamento di interventi degli anni precedenti, è quello di 500.000 euro relativo al progetto a favore dell'Università degli Studi di Firenze, Centro Interdipartimentale di Spettrometria di Massa CISM, per l'implementazione delle attrezzature per la ricerca avanzata su genoma e proteoma.

A favore di Firenze Tecnologia è stato deliberato un intervento di 300.000 euro per il Laboratorio dei metodi per il trasferimento tecnologico ed uno di 150.000 euro per il Laboratorio per l'acquisizione digitale di alta qualità, protezione e controllo di marchi e prodotti. Le attività, sviluppate da Firenze Tecnologia insieme al Centro di eccellenza per la Comunicazione e l'Integrazione dei Media, sono programmate nell'arco di due anni. Obiettivo a breve termine è la realizzazione di un Laboratorio dove vengano installate le apparecchiature per la messa a punto delle tecnologie per prodotti e manufatti, mentre obiettivi a lungo termine sono la maggiore affidabilità e qualità nella riproduzione dei prodotti sui media attraverso strumenti di acquisizione digitale di alta qualità e di calibrazione colorimetrica, il monitoraggio dei prodotti e la lotta alla contraffazione attraverso la tecnologia della marchiatura elettronica opportunamente implementata per prodotti fisici.

³ favorire programmi e progetti di eccellenza, curando soprattutto la realizzazione delle strutture e della migliore strumentazione e l'aggiornamento di quella obsoleta con riguardo ai più qualificati centri operativi del territorio di riferimento dell'Ente, tenendo, peraltro, ben presente anche la necessità di favorire ricerche che comunque offrono garanzie di buona ideazione e di corretto svolgimento,
- sostenere progetti specifici di ricerca e studi in campo universitario, anche mediante borse di studio e utilizzando bandi di concorso,
- favorire il trasferimento dell'innovazione tecnologica al tessuto produttivo,
- sostenere l'attività di ricerca dei giovani ricercatori.

Si ricorda, nell'ambito dell'attività nel settore della ricerca in campo biotecnologico, il progetto della Fondazione di Farmacogenomica FIORGEN, a favore della quale sono stati deliberati 500.000 euro finalizzati a finanziare il III anno di progetto triennale relativo a ricerche in campo farmacologico "Bersagli farmacologici e loro polimorfismi in oncologia". La Fondazione Farmacogenomica, costituitasi nel dicembre 2002, opera attivamente, avvalendosi di collaborazioni interdisciplinari universitarie, del sostegno della Camera di Commercio di Firenze. Grazie all'intervento dell'Ente finalizzato a dotazioni strumentali d'avanguardia, nei tre anni di attività i ricercatori di FiorGen hanno conseguito importanti risultati, fra i quali la valutazione di una classe di farmaci antidiabetici in ambito di terapia antitumorale, e l'identificazione di nuovi bersagli proteici per la terapia delle metastasi. Questi risultati sono documentati già da venti pubblicazioni su riviste internazionali, generando anche crescente interesse e partecipazione da parte dell'opinione pubblica.

A favore dell'Università di Firenze, Dipartimento di Chimica Organica, per il Laboratorio di Chimica e Biologia dei Peptidi è stato finanziato, con la somma di 400.000 euro, un importante intervento per l'acquisto di attrezzature finalizzate al PeptLab del Polo Scientifico: "Piattaforma integrata ad alte prestazioni per l'isolamento la purificazione e la caratterizzazione di Peptidi e Proteine". Circa 25 giovani ricercatori con competenze complementari sono impegnati da circa 10 anni nello sviluppo di nuovi peptidi modificati utili per la diagnosi ed il trattamento della sclerosi multipla, una grave malattia del sistema nervoso centrale.

I ricercatori di PeptLab hanno prodotto e validato un prototipo di kit diagnostico/prognostico basato su un glicopeptide oggetto di un brevetto di proprietà dell'Università di Firenze. Grazie alle strumentazioni acquisite con il contributo dell'Ente Cassa di Risparmio di Firenze è stato possibile definire l'importanza del glicopeptide per monitorare la malattia e proporre il test per seguire i pazienti nel corso dei trattamenti terapeutici. Questi risultati sono stati pubblicati su prestigiose riviste americane.

Nell'ambito di un'operazione complessiva di adeguamento delle infrastrutture del Polo Scientifico di Firenze ai più avanzati e moderni standard dei laboratori internazionali si colloca l'intervento di 400.000 euro a favore del Dipartimento di Chimica dell'Università degli Studi di Firenze per il progetto pluriennale di ricerca avanzata su "Espressione, Struttura, Funzione di Proteine di Membrana", per il Laboratorio virtuale PROMELAB interdisciplinare.

L'Ente Cassa di Risparmio di Firenze ha finanziato varie apparecchiature altamente innovative e materiale di consumo speciale, che sono serviti ad arricchire il corredo strumentale dei laboratori del PROMELAB, migliorandone l'operatività. L'Ente ha inoltre provveduto all'assegnazione di alcune borse di dottorato ed assegni di ricerca a giovani laureati.

Il laboratorio virtuale PROMELAB ha l'ambizione di creare nell'area fiorentina una nuova generazione di giovani ricercatori con una solida preparazione di base biochimica e biofisica nel campo delle proteine di membrana, non disgiunta da una chiara visione delle sue notevoli potenzialità applicative nello screening dei farmaci; mira, inoltre, a fungere da volano per iniziative di ricerca di alto livello ed a interfacciarsi proficuamente con strutture pubbliche e private del comprensorio fiorentino, proponendosi come centro di eccellenza nel panorama nazionale ed internazionale in un importante settore delle Scienze della Vita.

A favore dell'Università di Firenze, Dipartimento di Medicina Interna, è stato finanziato per il secondo anno il progetto di ricerca "Centro per lo studio della biologia dei tessuti calcificati".

Con un contributo di 130.000 euro è stata integrata ulteriormente la dotazione di apparecchiature indispensabili per l'attività di ricerca del Laboratorio per lo Studio dei Tessuti Calcificati. I principali risultati ottenuti sono riconducibili all'ottimizzazione di tecniche di biologia cellulare e molecolare per l'ottenimento di cellule preosteoblastiche originali, con notevoli ricadute nel trattamento delle patologie degenerative dell'osso e dell'apparato dentario; alla valutazione di nuovi biomateriali adatti a poter essere impiegati come sistemi osteoinduttori nel miglioramento della terapia chirurgica nei campi ortopedico ed odontoiatrico; alla valutazione del rischio genetico per malattie ossee, sia rare che ad ampia distribuzione nella popolazione generale.

Protezione e qualità ambientale

In questo settore sono stati finanziati 9 progetti per un importo complessivo di euro 1.527.824 a fronte di un budget previsto di 2 milioni e 400 mila euro. Come già rilevato, nel settore sono presenti soprattutto progetti di importo significativo, prevalentemente iniziative motu proprio.

Oltre agli interventi finalizzati al recupero dei giardini e parchi storici, perseguito attraverso la Fondazione Parchi Monumentali Bardini e Peyron, gli interventi dell'Ente in questo settore hanno perseguito l'obiettivo di coinvolgere e sensibilizzare i giovani alle tematiche ambientali e della salvaguardia del paesaggio e del territorio.

In questo filone si inseriscono due progetti motu proprio: "Firenze Festival" e "www.spazioaperto.info".

Firenze Festival è un'iniziativa rivolta ai ragazzi delle scuole ed intende portare alla loro attenzione le problematiche relative all'ambiente attraverso un concorso al quale sono chiamati a partecipare tutti gli alunni delle scuole medie inferiori della Toscana. Il progetto coinvolge annualmente numerosi insegnanti e alunni nella produzione di filmati riguardanti temi legati all'ambiente ed alle tradizioni delle proprie aree di provenienza che sono presentati in occasione del Festival. L'edizione del 2005, come le precedenti, ha avuto un grande successo ed una vasta partecipazione: sono intervenute circa 800 persone fra allievi, insegnanti e accompagnatori. Per finanziare il progetto l'Ente ha deliberato la somma di 200.000 euro.

Anche quest'anno l'Ente Cassa di Risparmio di Firenze ha sostenuto il progetto interno www.spazioaperto.info, giornale *on line* rivolto ai giovani delle scuole elementari e medie. La rivista ha l'obiettivo di realizzare un luogo virtuale nel quale i giovanissimi sono stimolati a partecipare con propri contributi sui temi legati all'ambiente. L'ambiente, inteso in senso molto generale come tutto ciò che ci circonda, è il tema attorno al quale i giovani sono chiamati a riflettere. Il giornale ha proseguito la sua attività per tutto il 2005, con una cadenza mensile. Numerosi sono stati i contatti con i ragazzi che sono stati coinvolti anche nella partecipazione ad un concorso, basato sulle uscite mensili dei capitoli di un testo inedito sulla vita dei frati "Leone e Francesco". Il progetto ha avuto per il 2005 un costo di 105.000 euro.

Rientra in questo settore l'intervento a favore del Comune di Firenze per il finanziamento dello studio di fattibilità di un progetto di collegamento viario, est-ovest, per la città di Firenze.

Beneficenza e filantropia

In questo settore sono stati approvati 270 progetti e iniziative per un importo complessivo di euro 9.033.900, contro i 9 milioni previsti⁴. Quasi il 70% del numero dei progetti deliberati è di importo inferiore o uguale ai 26.000 euro. Le tipologie d'intervento più frequenti nel settore ed alle quali sono assegnate le maggiori risorse sono relative alla Costruzioni e ristrutturazioni di immobili, cui sono destinate oltre la metà delle risorse stanziare; numerosi sono stati anche gli interventi per i Servizi socioassistenziali, 66, ai quali però è stata destinata una quota meno rilevante di risorse, 916.000 euro.

Per il completamento del Centro Polivalente di S. Maria a Scandicci sono stati stanziati ulteriori 360.000 euro a favore dell'Associazione di Volontariato Caritas di Firenze. L'intervento, che si aggiunge ad un impegno finanziario dell'Ente di un milione e mezzo di euro, mira ad ampliare la capacità ricettiva nei confronti degli strati più disagiati della popolazione completando la struttura che ospiterà un centro di accoglienza diurna sia per giovani che per anziani, oltre ad un centro destinato ad accogliere persone affette da grave disagio psichico.

Un altro intervento di forte impatto sociale realizzato nel 2005 è stato lo stanziamento di 180.000 euro, deliberato a favore dell'Opera Diocesana Assistenza di Firenze finalizzato alla ristrutturazione dei Centri Riabilitativi di Diacceto e di Villa S. Luigi a Castello, che ospitano soggetti affetti da handicap psicofisici e gravi disturbi comportamentali.

Nell'ambito dei progetti volti a favorire l'integrazione sociale va ricordato il finanziamento di 225.000 euro, a favore della Parrocchia di San Donnino, per il completamento del Centro Polifunzionale denominato "Polispazio" all'interno del Centro Parrocchiale Spazio Reale. Tale intervento, che si aggiunge al precedente finanziamento di 450.000 euro, ha permesso la realizzazione di uno spazio polivalente che ha favorito l'integrazione socio-culturale in una zona ad alto disagio sociale.

L'Ente Cassa di Risparmio di Firenze è intervenuto anche in una serie di progetti, sempre volti al sostegno delle fasce deboli della popolazione, tra i quali ricordiamo: quello in favore dell'Associazione Minorati Gravi con il completamento, attraverso uno stanziamento di 90.000 euro, del Centro Contini Bonaccossi di Bracciatca destinato alla cura e all'assistenza di persone affette da ritardo mentale; quello per la Misericordia di S. Stefano in Pane di Rifredi, con un finanziamento di 50.000 euro per la ristrutturazione di unità immobiliari che ospiteranno le famiglie dei pazienti ricoverati all'Ospedale Pediatrico Meyer di Firenze; quello di 63.000 euro in favore della Parrocchia di SM Loreto a Palazzolo sul Senio, per opere di ristrutturazione di un immobile che sarà destinato ad accogliere le attività della Caritas per il territorio del Valdarno fiorentino.

Infine si segnala un intervento volto a promuovere gli studi universitari con il finanziamento di 155.000 euro a favore del Circondario Empolese della Valdelsa per l'istituzione del Corso di Laurea in Urbanistica e Pianificazione Territoriale.

⁴ Promuovere forme di assistenza anche domiciliare per anziani, malati e disabili, al fine di ridurre il disagio sugli stessi e sulle loro famiglie

- Favorire interventi volti ad integrare i servizi di supporto alla famiglia
- Sostenere il volontariato e il potenziamento di mezzi di soccorso ed in genere delle attrezzature
- Sostenere interventi a favore dei minori
- Inquadrare gli interventi di beneficenza di modesta entità finanziaria, che hanno un forte impatto sociale e rappresentano nel nostro territorio una realtà importante, in un programma assistenza dell'Ente, il cui obiettivo sia quello di sostenere le attività assistenziali e di volontariato minori, che sono tuttavia in grado di soddisfare proficuamente alcuni bisogni primari di categorie sociali svantaggiate
- Agevolare ogni forma di coordinamento e di sinergia fra i diversi operatori, si da potenziare gli effetti della loro attività
- Sostenere quelle attività che favoriscano l'integrazione sociale e culturale, anche con riferimento agli immigrati

Le erogazioni effettuate

Lo schema seguente riporta i movimenti relativi alle operazioni di pagamento avvenuti nel corso dell'esercizio 2005.

Totale delibere stanziamenti nell'esercizio	35.264.077
Erogazioni non effettuate nell'esercizio	16.478.768
Erogazioni effettuate nell'esercizio a fronte di delibere dell'esercizio	18.785.309
Erogazioni effettuate nell'esercizio a fronte di delibere da esercizi precedenti	22.011.720
Totale erogazioni monetarie effettuate nell'esercizio	40.797.029

Si osserva che oltre il 53% degli interventi approvati nel corso dell'esercizio è già stato pagato e concluso. L'ammontare complessivo delle erogazioni effettuate supera i 40 milioni di euro, contro i 31 milioni circa del precedente esercizio.

Le operazioni di pagamento effettuate nell'esercizio sono state oltre 800.

La tabella seguente evidenzia le erogazioni monetarie effettuate nell'esercizio 2005 secondo il settore.

Tabella 14

SETTORE*	EROGATO NEL 2005
Arte, attività e beni culturali	14.919.384,67
Ricerca scientifica e tecnologica	8.316.238,48
Protezione e qualità ambientale	1.044.474,98
Beneficenza e filantropia	9.790.822,69
Arte e attività culturali	323.523,05
Conservazione patrimonio culturale e ambientale	1.448.717,75
Ricerca scientifica e innovazione tecnologica	145.839,01
Beneficenza, assistenza utilità sociale	847.059,49
Cultura	64.557,11
Istruzione	471.633,71
Tutela ambiente	3.424.778,08
Totale anno	40.797.029,02

* I settori elencati in tabella sono riferiti a quelli stabiliti dallo statuto attuale (approvato il 25/7/2002) e a quelli previsti dal precedente ordinamento.

La fase erogativa, cioè il pagamento del contributo al beneficiario segue la delibera, ma non è immediatamente successiva, in quanto il momento dell'erogazione è legato alla effettiva realizzazione dell'obiettivo di progetto ed alla dimostrazione, attraverso idonei documenti e giustificativi, che l'iniziativa si è conclusa. Questa precisazione serve a richiamare l'attenzione sul fatto che il momento della liquidazione è strettamente legato agli adempimenti a cui il beneficiario è tenuto entro il termine previsto di un anno, salvo proroga espressa.

Solo in via di eccezione, in seguito a motivata giustificazione, si procede al pagamento anticipato del contributo. In tali casi è stata verificata, in una fase successiva, la rendicontazione presentata e l'effettivo svolgimento delle attività finanziate.

Nella tabella seguente il dato delle erogazioni effettuate nell'esercizio 2005 viene ulteriormente disaggregato in riferimento al settore ed all'anno in cui è avvenuta la delibera. Nella tabella sono esposti anche i diversi settori operativi prima del nuovo statuto e della nuova normativa.

Tabella 15

	2005	2004	2003	2002	2001	99/00	TOTALE SETTORE
Arte, attività e beni culturali	7.378.089,81	5.441.710,88	2.099.583,98				14.919.384,67
Ricerca scientifica e tecnologica	4.631.000,00	3.394.775,50	290.462,98				8.316.238,48
Protezione e qualità ambientale	760.991,84	-277.266,83	560.749,97				1.044.474,98
Beneficenza e filantropia	6.015.227,36	3.055.867,79	719.727,54				9.790.822,69
Arte e attività culturali				85.722,88	237.800,17		323.523,05
Conserv. patrimonio cult. e amb.				782.611,51	666.106,24		1.448.717,75
Ricerca scientifica e innov. tecnolog.				12.000,00	133.839,01		145.839,01
Beneficenza, assistenza utilità sociale				37.500,00	809.559,49		847.059,49
Cultura						64.557,11	64.557,11
Istruzione						471.633,71	471.633,71
Tutela ambiente						3.424.778,08	3.424.778,08
Totale anno delibera	18.785.309,01	11.615.087,34	3.670.524,47	917.834,39	1.847.304,91	3.960.968,90	40.797.029,02

Il totale dei flussi di pagamento effettuati nell'esercizio 2005 riguarda per quasi la metà le delibere dell'esercizio stesso; la parte restante riguarda in maniera progressivamente decrescente i contributi deliberati negli esercizi precedenti, fino all'esercizio 99/2000 nel quale i pagamenti si riferiscono prevalentemente alla delibera per la Fondazione Bardini.

Il monitoraggio delle iniziative

Nel corso del 2005 è proseguita l'attività di monitoraggio e di analisi ex-post degli interventi. Tale attività si è indirizzata su due fronti:

- da una lato è stato verificato il processo con cui si è svolta l'attività e la correttezza formale rispetto alle disposizioni procedurali;
- dall'altro si è proceduto all'esame di alcuni dei più significativi progetti ed agli effetti da loro prodotti.

L'attività di verifica formale ha interessato le diverse fasi del processo: istruttoria, deliberativa ed esecutiva. In riferimento a questi momenti è stata verificata la documentazione presente, la sua completezza e la correttezza delle archiviazioni informatiche effettuate in relazione allo stato di avanzamento della "pratica".

Relativamente all'indagine sostanziale dei progetti più rilevanti si è proceduto prima all'individuazione di aree o sottosettori, all'interno dei quali è stato scelto un campione di progetti con finalità analoghe già conclusi e pagati. È stato avviato l'esame dei progetti sulla base della documentazione presente, provvedendo alla richiesta delle informazioni mancanti indispensabili per il lavoro di monitoraggio. A tale scopo sono stati messi a punto nuovi supporti di raccolta dati specifici per ciascun ambito di indagine.

È stata verificata l'effettiva realizzazione delle attività previste ed il raggiungimento dell'obiettivo atteso, è stata analizzata la documentazione fornita e sono stati effettuati numerosi sopralluoghi sia da parte del personale interno che da parte di professionisti esterni incaricati.

Nel 2005 sono state intraprese due indagini di monitoraggio: una relativa ai progetti riferiti al sottosettore della Musica del settore dell'Arte, attività e beni culturali deliberati nel trien-

nio 2003-2005, con un focus specifico sull'anno 2004, ed una su tutte le iniziative ed i progetti deliberati nel 2005 nel settore della Beneficenza e filantropia.

Nel settore di Ricerca Scientifica il monitoraggio è stato effettuato su tutti i progetti significativi giunti in una fase conclusiva o avanzata: essi sono stati documentati da una relazione scientifica e dall'elenco delle pubblicazioni e/o brevetti derivati. Le pubblicazioni scientifiche a loro volta sono valutate secondo l'indice di impatto⁵, che corrisponde al numero di volte in cui l'articolo in media è citato nei due anni successivi alla pubblicazione. Le frequenti comunicazioni fra l'Ente e i referenti scientifici, unitamente ai vari sopralluoghi mirati alla verifica della messa in funzione delle attrezzature acquisite, favoriscono un aggiornamento continuo che rende fluida nel tempo l'attività di monitoraggio in itinere.

Ciò che emerge da quest'indagine conferma il ruolo determinante dell'Ente Cassa di Risparmio di Firenze che, con il suo sostegno finanziario, ha reso possibile a numerosi nuclei di ricerca l'accesso ai fondi comunitari per la ricerca, altrimenti non disponibili in assenza di cofinanziamento.

Dall'indagine nell'ambito musicale, avviata nel 2005 e conclusa nei primi mesi del 2006, si è osservato che con l'importo di euro 3.047.430 – cui si aggiungono 205.000 euro relativi ai progetti per i quali non è stato restituito il formulario di monitoraggio – per interventi deliberati nel 2004 nella "Musica" sono stati raggiunti quasi 750.000 destinatari, tra spettatori e destinatari delle attività formative, sono stati realizzati 1.326 spettacoli/attività formative. Tali iniziative hanno avuto visibilità sulla stampa con circa 4.300 uscite su media di vario tipo; l'incasso realizzato ammonta a 3.884.206,95 euro, a fronte di un costo complessivo di 17.480.228 euro. L'indagine di monitoraggio sulla musica ha rilevato inoltre che l'Ente Cassa di Risparmio di Firenze si trova a fronteggiare un crescente aumento del numero delle istanze da parte delle organizzazioni presenti sul territorio d'intervento, spinte alla ricerca di fonti di sostentamento alternative ai sempre più aridi canali pubblici. È emerso inoltre che l'86,50% del totale delle risorse destinate alla musica nel triennio 2003-2005 è stato attribuito a organizzazioni "fidelizzate", cioè organizzazioni che ogni anno avanzano istanze all'Ente CRF; questa elevata rigidità nella gestione del budget assegnato al settore determina una difficoltà per l'Ente a prendere in considerazione nuove iniziative.

L'attività di monitoraggio interna si è avvalsa, per le iniziative rilevanti, della consulenza di soggetti esterni che hanno condotto indagini specifiche.

Le fondazioni strumentali

L'Ente opera anche attraverso soggetti strumentali che perseguono finalità conformi ai suoi ambiti e settori di intervento.

Le fondazioni strumentali promosse e finanziate dall'Ente sono:

- la Fondazione Cesifin Alberto Predieri
- la Fondazione Parchi Monumentali Bardini e Peyron
- la Fondazione Rinascimento Digitale

⁵ Metodo riconosciuto anche dal governo italiano per la valutazione delle pubblicazioni nei concorsi universitari-legge 3 luglio 1998 n. 210.

La **Fondazione Cesifin Alberto Predieri (Centro per lo Studio delle Istituzioni Finanziarie)** dal giugno 2001 viene finanziata dall'Ente. Era stata costituita nel 1986 dalla Cassa di Risparmio di Firenze.

La fondazione Cesifin:

- promuove ed effettua ricerche sulle istituzioni finanziarie, sotto i profili giuridico, economico, sociale e politico,
- collabora con altri organismi, anche comunitari ed internazionali, dando il proprio contributo di studio e documentazione,
- organizza conferenze e seminari per incrementare gli scambi di studio e di esperienze, nei propri settori di attività,
- promuove la pubblicazione di studi e ricerche effettuati dalla Fondazione stessa.

Nel corso dell'esercizio 2005 ha promosso e organizzato 10 iniziative tra convegni, seminari e tavole rotonde alle quali hanno partecipato le personalità di maggiore spicco degli ambiti disciplinari trattati:

- Giornata di studio in ricordo di Alberto Predieri sul Trattato che istituisce una Costituzione per l'Unione Europea, Palazzo Incontri, Firenze, 18 febbraio 2005
- Convegno "L'insolvenza del consumatore: problemi e prospettive di riforma", Palazzo Incontri, Firenze, 12 maggio 2005
- Convegno "il nuovo rito societario di cognizione", Palazzo Incontri, Firenze, 20 aprile 2005
- Third Colloquium on "The Dollar and the quest for a new International Monetary Coordination", Firenze, 23 aprile 2005
- Convegno "Le società pubbliche", Ridotto della Pergola, Firenze, 20 maggio 2005
- Seminario "Diritto Amministrativo", Firenze, 18 giugno 2005
- Tavola Rotonda "La disciplina della responsabilità amministrativa degli enti D. Lgs. 8 giugno 2001, n. 231", Palazzo incontri, Firenze, 18 ottobre 2005
- Convegno "I Patrimoni separati fra tradizione e innovazione", Palazzo Incontri, 28 ottobre 2005
- Convegno "La nuova direttiva europea in materia di adeguatezza patrimoniale delle banche", Firenze, 11 novembre 2005
- Convegno "Avvocati d'affari e giuristi d'impresa", Palazzo Incontri, Firenze, 24 novembre 2005
- Convegno "La nuova disciplina delle società cooperative", Auditorium Folco Portinari, 2 dicembre 2005.

Nell'esercizio è proseguita l'attività editoriale per la pubblicazione di 7 nuovi Quaderni Cesifin, collana di pubblicazioni monografiche in campo economico, finanziario e giuridico.

Sono state, inoltre, assegnate le tradizionali borse di studio per attività di ricerca e studio all'estero.

In merito all'importante Biblioteca della fondazione si ricorda dopo la completa catalogazione del fondo donato dalla famiglia Predieri, composto da oltre 40.000 volumi, sono state acquisiti nel corso del 2005 nuove volumi e riviste.

L'intervento deliberato dall'Ente Cassa di Risparmio di Firenze nell'esercizio 2005, per un importo di 605.000 euro, fa riferimento alla convenzione del 2001 ed è finalizzato all'attività ordinaria e alla gestione della Biblioteca. Il bilancio consuntivo dell'esercizio 2005 è esposto negli allegati.

La **Fondazione Parchi Monumentali Bardini e Peyron**, nel 1996 è stata costituita dall'Ente Cassa di Risparmio di Firenze con lo scopo di:

- restaurare, attrezzare, valorizzare come spazio museale il parco del complesso Bardini e le sue pertinenze quali la Villa, la Loggia, l'accesso su via dei Bardi e quello su Costa S. Giorgio e quant'altro funzionale alla fruizione di tale parco. La Fondazione intende fare del parco Bardini e sue pertinenze, un centro di cultura, in particolare specializzato per la valorizzazione di giardini e spazi verdi, nel quadro di un indirizzo generale volto alla tutela dell'ambiente naturale;
- valorizzare la villa Peyron e il Bosco di Fontelucente, il suo parco e le raccolte nella medesima contenute, attraverso la selezione ed esposizione anche turnaria degli oggetti d'arte, la gestione, la conservazione, la manutenzione e visita del parco ed in genere la gestione di tutto il complesso immobiliare;
- progettare, realizzare, restaurare e gestire immobili, musei e giardini monumentali; realizzare raccolte museali, bibliografiche, archivistiche e scientifiche; organizzare mostre ed esposizioni d'arte e di antiquariato, svolgere attività di studi, ricerche, documentazioni, divulgazioni nel campo della storia dell'arte e dell'architettura; coordinare ed offrire attività di supporto e organizzazione ad altri Enti ed Associazioni, anche internazionali, che abbiano scopi analoghi o affini a quelli della Fondazione.

Attualmente l'attività della fondazione si svolge su 2 direttrici:

- Attività per il recupero dell'edificio e funzionale del complesso Bardini
- Attività per la valorizzazione ed il recupero del complesso di Villa Peyron ed il Bosco di Fontelucente

Per quanto riguarda il complesso Bardini, nell'ottobre 2005 è stato aperto al pubblico il Giardino, adesso visitabile con un biglietto cumulativo con il Giardino di Boboli ed accessibile da due ingressi; il Giardino ha registrato oltre 10.000 visitatori solo in questa frazione di anno; sono ancora in corso di ultimazione i lavori di ristrutturazione della Villa.

Per quanto riguarda il complesso "Villa Peyron ed il Bosco di Fontelucente" sono stati realizzati alcuni lavori di manutenzione straordinaria sul parco e sono in fase di avvio i lavori di ristrutturazione del fabbricato. Nel corso del 2005 sono stati registrati circa 650 visitatori.

Il contributo deliberato dall'Ente Cassa di Risparmio di Firenze a favore della Fondazione ammonta per l'esercizio 2005 a 592.824 euro.

Il bilancio consuntivo dell'esercizio 2005 è esposto negli allegati.

Fondazione Rinascimento Digitale

La Fondazione Rinascimento Digitale, costituita nel dicembre 2004 dall'Ente CRF e riconosciuta a livello nazionale il 16 maggio 2005, ha la *mission* di promuovere l'applicazione, secondo standard di elevata qualità, delle nuove tecnologie dell'informazione e della comunicazione per la valorizzazione dei beni culturali, intesi nella loro accezione più vasta, assumendo, anche in collaborazione con altri enti, iniziative di ricerca, consulenza, documentazione, promozione, formazione e divulgazione. La Fondazione dedica una speciale attenzione alle problematiche relative alla conservazione delle memorie digitali.

L'uso delle tecnologie digitali per la conservazione e la valorizzazione del patrimonio culturale è un fenomeno sempre più diffuso e una necessità sempre più avvertita con lo scopo di

preservare l'integrità di numerose tipologie di beni culturali e, al tempo stesso, favorirne l'accesso e l'utilizzazione.

Gli obiettivi che la Fondazione Rinascimento Digitale si pone sono:

- definire standard, metodologie e strumenti capaci di preservare nel tempo le memorie digitali, garantendo l'adeguata conservazione dei supporti di memorizzazione e delle tecnologie digitali originali;
- definire e mettere in pratica nuove architetture del sapere, grazie all'utilizzazione delle tecnologie digitali e all'integrazione tra media diversi.

Le attività della Fondazione Rinascimento Digitale, che riguardano tutte le conoscenze collegate alla produzione, alla conservazione e alla diffusione delle memorie digitali, si sviluppano attraverso la ricerca e la sperimentazione, la conservazione e il restauro delle memorie digitali, con particolare riferimento ad applicazioni fortemente innovative, il trasferimento delle conoscenze e la formazione.

In questo primo anno di attività la Fondazione ha sviluppato una rete di relazioni per consolidare con gli interlocutori istituzionali (Ministero per i Beni e le Attività Culturali - MiBAC, Assessorati alla Cultura di Regioni, Province e Comuni, etc.) il nome ed il ruolo della Fondazione. Grazie a ciò è stato possibile, tra l'altro, giungere alla stipula di Convenzioni Quadro con il Dipartimento dei Beni Archivistici e Librari del Ministero per i Beni e le Attività Culturali e di *Agreement* di collaborazione con i progetti europei Delos e Minerva, oltre a quanto stabilito con istituzioni ed enti di primaria importanza come gli Uffici, la Direzione Generale dei Beni Librari, la Biblioteca Nazionale Centrale di Firenze, l'Istituto e Museo di Storia della Scienza, il Conservatorio Luigi Cherubini di Firenze, il Media Innovation e Communication Center del Ministero dell'Istruzione, dell'Università e della Ricerca.

Il bilancio consuntivo dell'esercizio 2005 è esposto negli allegati.

PROPOSTA AL COMITATO D'INDIRIZZO

Nel corso dell'esercizio 2005 la rendicontazione rappresentata nel Conto economico evidenzia:

- un Avanzo di esercizio di 58.778.547 euro,
- erogazioni deliberate per 31.914.077 euro,
- un Accantonamento a riserva obbligatoria di cui all'art. 8, primo comma lett. c) del D. Lgs., determinato nella misura del 20% come decretato dalle disposizioni del Direttore Generale del Dipartimento del Tesoro del Ministero dell'Economia e Finanze con lettera del 13 marzo 2006, art. 1 comma 3, per 11.755.709 euro.
- L'Accantonamento al Fondo volontariato determinato nella misura di 1.567.428 euro, calcolato come previsto al punto 9.7 dell'Atto d'indirizzo del 19/4/2001 del Ministero del Tesoro in 1/15 della differenza del risultato tra l'avanzo dell'esercizio meno l'accantonamento alla riserva obbligatoria e l'importo minimo da destinare ai settori rilevanti.
- L'accantonamento al Fondo rischi ed oneri dell'importo di 1.567.428 euro, determinato in maniera prudenziale, in attesa della sentenza del TAR del Lazio in seguito all'istanza presentata dalle Associazioni di Volontariato alla disposizione suddetta.

Il Consiglio d'Amministrazione propone di effettuare i seguenti accantonamenti facoltativi ai Fondi per l'attività d'istituto:

- euro 5.973.905 al Fondo stabilizzazione erogazioni
- euro 6.000.000 al Fondo per le erogazioni nei settori rilevanti.

Il Consiglio d'Amministrazione sottopone all'approvazione dell'Organo di Indirizzo il bilancio consuntivo dell'esercizio 2005 con la proposta di effettuare i suddetti accantonamenti.

Firenze, 10 aprile 2006

IL CONSIGLIO D'AMMINISTRAZIONE



PARIDE PASCUCCI
(Manciano - Gr, 1866-1954)
Meditazione
Olio su tela, cm 54,5x75



EDOARDO TOFANO
(Napoli, 1838 - Roma, 1920)
Ritratto di giovane donna
Olio su tela, cm 53,5x41,5



FEDERICO ZANDOMENEGHI
(Venezia, 1841 - Paris, 1917)
Marthe la rousse
pastello su cartone, cm 41x33



RAFFAELLO SORBI
(Firenze, 1844-1931)
Mascherina (1897)
olio su cartone, cm 75x51

SALA DELLE GIOVANI DONNE

SCHEMI DI BILANCIO

STATO PATRIMONIALE

ATTIVO

	ESERCIZIO 2005	ESERCIZIO 2004
1 Immobilizzazioni materiali e immateriali	28.071.628	27.433.593
a) beni immobili	4.389.678	4.158.845
di cui:		
– beni immobili strumentali	4.389.678	4.158.845
b) beni mobili d'arte	23.574.375	23.224.375
c) beni mobili strumentali	107.575	50.373
2 Immobilizzazioni finanziarie	774.953.495	712.489.433
a) partecipazioni in società strumentali	0	0
b) altre partecipazioni	774.953.495	712.489.433
3 Strumenti finanziari non immobilizzati	458.646.065	505.743.873
a) strumenti finanziari affidati in gestione patrimoniale individuale	394.438.250	447.841.051
b) strumenti finanziari quotati	40.368.755	33.000.012
di cui:		
– titoli di capitale	13.264.000	9.960.000
– parti di organismi di investimento collettivo del risparmio	27.104.755	23.040.012
c) strumenti finanziari non quotati	23.839.060	24.902.810
di cui:		
– titoli di debito	22.046.810	24.092.810
– parti di organismi di investimento collettivo del risparmio	1.792.250	810.000
4 Crediti	16.122.533	16.294.700
di cui:		
– esigibili entro l'esercizio successivo	505.088	707.739
5 Disponibilità liquide	1.785.635	715.197
7 Ratei e risconti attivi	52.651	52.192
Totale Attività	1.279.632.007	1.262.728.988

STATO PATRIMONIALE

PASSIVO

	ESERCIZIO 2005	ESERCIZIO 2004
1 Patrimonio netto	1.211.355.674	1.199.599.965
a) fondo di dotazione	1.139.276.934	1.139.276.934
d) riserva obbligatoria	51.996.210	40.240.501
e) riserva per l'integrità del patrimonio	8.095.372	8.095.372
h) riserva ex art. 12 D.L. 356/90	11.987.158	11.987.158
2 Fondi per l'attività di istituto	21.685.525	12.711.620
a) fondo di stabilizzazione delle erogazioni	15.685.525	9.711.620
b) fondo erogazioni – settori rilevanti	6.000.000	3.000.000
3 Fondi per rischi ed oneri	13.816.328	13.298.576
4 Trattamento di fine rapporto di lavoro subordinato	157.600	131.095
5 Erogazioni deliberate	25.145.406	31.028.358
a) nei settori rilevanti	17.380.278	16.526.371
b) negli altri settori statutari	4.975.914	7.749.804
c) residuo erogazioni deliberate fino a 31/12/2000	2.789.214	6.752.183
6 Fondo per il volontariato	3.971.596	4.207.549
7 Debiti	3.499.878	1.751.825
di cui:		
– esigibili entro l'esercizio successivo	3.499.878	1.751.825
Totale Passività	1.279.632.007	1.262.728.988

CONTI D'ORDINE

	ESERCIZIO 2005	ESERCIZIO 2004
1 Beni presso terzi	435.428.412	423.724.293
– Titoli a custodia presso terzi	26.610.542	29.156.423
– Partecipazioni a custodia presso terzi	388.187.975	373.937.975
– Opere d'arte presso terzi	20.629.895	20.629.895
2 Impegni di erogazioni	3.919.000	3.420.000
3 Altri conti d'ordine	39.077.449	40.059.699
– Per crediti di imposta	8.029.198	8.029.198
– Per imposte accertate da Erario e contestate	20.760.501	20.760.501
– Per impegno acquisto titoli	10.287.750	11.270.000
Totale conti d'ordine	478.424.861	467.203.992

CONTO ECONOMICO

	ESERCIZIO 2005	ESERCIZIO 2004
1 Risultato delle gestioni patrimoniali individuali	24.061.543	18.566.373
2 Dividendi e proventi assimilati	40.322.882	35.050.756
b) da altre immobilizzazioni finanziarie	39.582.882	34.548.884
c) da strumenti finanziari non immobilizzati	740.000	501.872
3 Interessi e proventi assimilati	615.341	587.009
b) da strumenti finanziari non immobilizzati	567.287	547.810
c) da crediti e disponibilità liquide	48.054	39.199
4 Rivalutazione (svalutazione netta) di strumenti finanziari non immobilizzati	-664.000	3.800
5 Risultato della negoziazione di strumenti finanziari non immobilizzati	811.016	298.100
10 Oneri:	-6.506.393	-5.153.772
a) compensi e rimborsi organi statutari	-765.444	-715.791
b) per il personale	-883.052	-819.384
c) per consulenti e collaboratori esterni	-1.191.647	-376.888
d) per servizi di gestione del patrimonio	-958.640	-582.363
e) interessi passivi ed altri oneri finanziari	-73.532	0
f) commissioni di negoziazione	-72.371	-40.327
g) ammortamento	-36.456	-23.353
h) accantonamento al Fondo imposte e tasse	-900.000	-1.530.000
i) altri oneri	-1.625.251	-1.065.666
11 Proventi straordinari	147.119	296.744
12 Oneri straordinari	0	-166.974
13 Imposte	-8.961	-17.961
AVANZO (disavanzo) dell'ESERCIZIO	58.778.547	49.464.075
14 Accantonamento alla riserva obbligatoria	-11.755.709	-9.892.815
15 Erogazioni deliberate in corso d'esercizio	-31.914.077	-31.366.829
a) nei settori rilevanti	-23.230.177	
b) negli altri settori statutari	-8.683.900	
16 Accantonamento al fondo per il volontariato	-1.567.428	-1.319.042
16 bis Accantonamento al fondo rischi e oneri	-1.567.428	-1.319.042
17 Accantonamento ai fondi per l'attività d'istituto	-11.973.905	-5.566.347
a) al fondo di stabilizzazione delle erogazioni	-5.973.905	-2.566.347
b) ai fondi per le erogazioni nei settori rilevanti	-6.000.000	-3.000.000
AVANZO (disavanzo) RESIDUO	0,00	0,00



PRIMO CONTI
(Firenze, 1900 - Fiesole, 1989)
Ritratto di donna velata
olio su tela, cm 113x74



GIANNI VAGNETTI
(Firenze, 1899-1956)
Ritratto della signora Barfucci con cappello
olio su tela



SILVESTRO LEGA
(Modigliana Fc, 1826 - Firenze, 1895)
Il garofano rosso
olio su tela, cm 62x48,5



GIOVANNI FATTORI
(Livorno, 1825 - Firenze, 1908)
L'Inghesina
olio su cartone, cm 34x24,5

SALA DELLE SIGNORE

NOTA INTEGRATIVA

STRUTTURA DEL BILANCIO

Il bilancio relativo all'esercizio 2005, in mancanza del regolamento previsto dall'art. 9 comma 5 del D. Lgs. 153/99 è redatto secondo gli schemi ed in conformità alle disposizioni dell'atto di indirizzo del 19 aprile 2001. Tiene conto inoltre delle disposizioni emanate con Decreto del Ministero dell'Economia e delle Finanze N. 27730 del 13 marzo 2006, che stabilisce l'accantonamento alla Riserva Obbligatoria nella misura del 20% dell'avanzo dell'esercizio.

Il bilancio è costituito dalla stato patrimoniale, dal conto economico e dalla nota integrativa. È inoltre corredato dalla relazione degli amministratori suddivisa in due sezioni:

- a)** Relazione economica e finanziaria
- b)** Bilancio di missione

Gli allegati al bilancio, oltre a contenere gli schemi di bilancio delle Fondazioni Strumentali, riportano il dettaglio delle Opere d'arte e degli Interventi deliberati.

CRITERI DI VALUTAZIONE

La valutazione delle voci è fatta secondo prudenza e nella prospettiva della continuità. Gli elementi eterogenei ricompresi nelle singole voci sono valutati separatamente.

I criteri di valutazione non sono stati modificati rispetto all'esercizio precedente. Gli effetti sulla situazione patrimoniale, economica e finanziaria sono illustrati nella nota integrativa direttamente alle voci interessate.

In particolare sono stati applicati i seguenti criteri di valutazione:

Immobilizzazioni materiali

Immobili strumentali

Sono rilevati al costo di acquisto. Il maggior valore rispetto al precedente esercizio è derivato dalla contabilizzazione degli oneri sostenuti per lavori incrementativi.

Non sono stati effettuati ammortamenti, trattandosi di un immobile storico, il cui valore non è soggetto a diminuire nel tempo.

Beni mobili d'arte

Le opere d'arte, nel loro complesso, si ritengono non suscettibili di perdita di valore. Per tale motivo non sono state oggetto di ammortamento.

Beni mobili strumentali

Sono iscritti al costo di acquisto diminuito della quota di ammortamento di competenza dell'esercizio.

Immobilizzazioni finanziarie

Sono valutate al costo di acquisto, svalutate in presenza di perdite durevoli di valore. Sono costituite unicamente da partecipazioni. Relativamente alla partecipazione nella società bancaria conferitaria il costo di acquisto è costituito quasi totalmente dal valore di conferimento.

Strumenti finanziari non immobilizzati

Le gestioni patrimoniali sono valutate al valore di mercato rappresentato dal prezzo puntuale di fine esercizio.

Gli altri strumenti finanziari sono valutati al minore fra il costo di acquisto ed il valore di mercato puntuale di fine esercizio.

Crediti

Sono valutati al valore nominale non presentando situazioni negative in relazione alla solvibilità dei debitori.

Debiti

Sono iscritti al valore nominale, e comprendono anche i costi di competenza dell'esercizio imputati al conto economico ma ancora da liquidare al 31/12.

Ratei e risconti

Sono determinati in base al principio della competenza temporale.

ASPETTI DI NATURA FISCALE

IRES - Imposta sul Reddito delle Società

Il nuovo sistema tributario disegnato dalla Legge Delega per la riforma fiscale (legge n. 80/2003) assoggetta le fondazioni all'applicazione dell'IRE – imposta sul reddito delle persone fisiche e degli enti commerciali. In attesa della completa attuazione della suddetta riforma il D. Lgs. n. 344/03 ha tuttavia previsto che, dal 1° gennaio 2004, gli enti commerciali sono temporaneamente assoggettati all'IRES che ha sostituito l'IRPEG.

Per quanto di interesse dell'Ente, tenuto conto della tipologia dei redditi percepiti, la riforma ha previsto:

- l'abolizione del credito d'imposta sui dividendi incassati,
- l'imponibilità degli utili (dividendi) percepiti nella misura del 5%,
- la conferma della imponibilità degli altri redditi di capitale diversi dagli utili – non assoggettati a ritenuta a titolo di imposta o ad imposta sostitutiva – ad una tassazione nella misura del 12,5%,
- la conferma dei criteri di determinazione dei redditi fondiari.

Con riferimento all'aliquota IRES applicabile alle fondazioni di origine bancaria si ricorda peraltro che la legge n. 168/2004 ha abrogato l'art. 12, comma 2, del D. Lgs. n. 153/99 che prevedeva l'esplicita applicazione dell'agevolazione fiscale di cui all'art. 6 del DPR n. 601/73 concernente la riduzione del 50% dell'aliquota IRES; a decorrere dall'esercizio 2004 risulta pertanto applicabile un'aliquota IRES nella misura ordinaria del 33%.

IRAP - Imposta Regionale sulle Attività Produttive

La fondazione è soggetta all'imposta regionale sulle attività produttive prevista dal D. Lgs. n. 446/97; il regime applicabile agli enti non commerciali privati prevede di determinare l'imposta applicando alla base imponibile ricavata con il metodo "retributivo" l'aliquota base nella misura del 4,25%.

Crediti d'imposta e contenzioso tributario

Dal momento della sua costituzione (esercizio 1992/93) e fino all'esercizio 1996/97, l'Ente Cassa di Risparmio di Firenze ha sempre presentato la dichiarazione dei redditi assoggettando l'imponibile IRPEG all'aliquota ridotta alla metà, in conformità al disposto dell'art. 6 del DPR 601/73 ed alle indicazioni desumibili dalla condotta della stessa Amministrazione finanziaria. Il Ministero delle Finanze, con circolare n. 238 del 4/10/1996 (assai successiva all'epoca dei fatti), nel recepire il parere del Consiglio di Stato del 24/10/1995, ha affermato che le Fondazioni Casse di Risparmio "non sono riconducibili tra i destinatari della riduzione a metà dell'IRPEG individuati dall'art. 6 del DPR 601/73" e pertanto risulterebbe applicabile l'aliquota ordinaria IRPEG.

A seguito di tale nuova interpretazione l'Ufficio delle imposte dirette di Firenze ha iniziato un'attività di accertamento che, al momento, ha interessato gli esercizi 1992/93, 1993/94 e 1994/95, con la quale:

- ha disconosciuto la spettanza dell'agevolazione della riduzione alla metà dell'IRPEG;

- ha rilevato l'omesso versamento della maggiore IRPEG dovuta, irrogando le relative sanzioni previste dall'art. 13 del D. Lgs. 471/97.

Di seguito viene riepilogata la situazione dei crediti d'imposta contabilizzati dalla Fondazione a seguito della presentazione delle relative dichiarazioni dei redditi, ed il contenzioso emerso a seguito dell'attività di accertamento posta in essere dall'Ufficio delle Imposte Dirette di Firenze per i motivi sopra illustrati.

Esercizio 1992/93 – dalla presentazione della dichiarazione dei redditi per tale esercizio è emerso un debito d'imposta IRPEG, pari a € 2.618.440, corrisposto alla scadenza. L'Ufficio delle imposte dirette di Firenze, con atto notificato in data 20 dicembre 1999, ha accertato una maggiore imposta IRPEG per € 10.696.874, oltre a sanzioni per € 3.209.062, ed interessi. Avverso l'avviso di accertamento è stato proposto ricorso; la decisione della Commissione Tributaria Provinciale di Firenze (sent. CTP, IV, n. 353 del 7/7/2000) è stata favorevole. L'Ufficio ha presentato appello che è stato respinto con sentenza della Commissione Tributaria Regionale di Firenze (Sez. XXXIV, n. 56 del 20/06/2002). L'Avvocatura dello Stato ha proposto ricorso in Cassazione, tuttora sub iudice.

Esercizio 1993/94 – dalla presentazione della dichiarazione dei redditi per tale esercizio è emerso un credito d'imposta IRPEG richiesto a rimborso pari a € 2.755.696 che risulta imputato alla voce 4 – Crediti dell'Attivo patrimoniale. L'Ufficio delle imposte dirette di Firenze con atto notificato in data 15 settembre 2000, ha accertato una maggiore imposta IRPEG per € 2.755.696, disconoscendo il diritto al rimborso del credito d'imposta di corrispondente importo, ed irrogato sanzioni per €. 2.755.696 oltre ad interessi. Avverso l'avviso di accertamento è stato proposto ricorso; la decisione della Commissione Tributaria Provinciale di Firenze (sent. CTP, XIV, n. 116 del 30/7/2001) è stata favorevole. L'Ufficio ha presentato appello che è stato respinto con sentenza della Commissione Tributaria Regionale di Firenze (Sez. I, n. 41 del 12/10/2004). L'Avvocatura dello Stato ha proposto ricorso in Cassazione.

Esercizio 1994/95 – dalla presentazione della dichiarazione dei redditi per tale esercizio è emerso un credito d'imposta IRPEG richiesto a rimborso pari a € 1.270.569 che risulta imputato alla voce 4 – Crediti dell'Attivo patrimoniale. L'Ufficio delle imposte dirette di Firenze con atto notificato in data 27 novembre 2001, ha accertato una maggiore imposta IRPEG per € 1.343.173, disconoscendo il diritto al rimborso del credito d'imposta sopra indicato. Avverso l'avviso di accertamento è stato proposto ricorso; la decisione della Commissione Tributaria Provinciale di Firenze (Sez. II, n. 90 del 18/11/2004) è stata favorevole. L'ufficio ha interposto appello.

Ai fini civilistici, a fronte del possibile rischio sui contenziosi sopra indicati e nonostante che le decisioni delle Commissioni Tributarie siano favorevoli all'Ente, si è ritenuto prudente continuare a considerare indisponibile la Riserva patrimoniale ex art. 12 D. Lgs. n. 356/1990, pari a € 11.987.158, sino a quando le controversie sulla spettanza o meno dell'agevolazione prevista dall'art. 6 del DPR 601/73 non saranno definite.

Per l'**esercizio 1995/96**, essendo tale esercizio il primo successivo alla novità introdotta dalla circolare del Ministero delle Finanze n. 238 del 4/10/1996 con la quale veniva negata la spettanza della riduzione alla metà dell'aliquota IRPEG, prudenzialmente è stata presentata la di-

chiarazione dei redditi (Mod. 760/bis) applicando all'imponibile IRPEG l'aliquota ordinaria del 37% ed originando un debito d'imposta pari a € 154.419 corrisposto alla scadenza. Tuttavia, ritenendo corretta l'interpretazione da sempre seguita da parte della Fondazione, sentiti i consulenti e l'Associazione di categoria (A.C.R.I.), è stata presentata successivamente una dichiarazione dei redditi rettificativa con aliquota IRPEG ridotta alla metà, il cui saldo è un credito IRPEG richiesto a rimborso di € 2.856.747 oltre ad una minore imposta sostitutiva sul capital gain pari a € 14.866. Il credito d'imposta derivante dalla dichiarazione, pari a € 2.702.328, risulta imputato alla voce 4 – Crediti dell'Attivo Patrimoniale ed in contropartita alla voce 3 – Fondi per rischi ed oneri del Passivo patrimoniale. A seguito della dichiarazione rettificativa è stata presentata istanza di rimborso alla DRE del relativo credito. Tale istanza ha avuto registrazione, per memoria, tra i conti d'ordine per l'importo complessivo del credito pari a € 2.871.614 (2.702.329 + 154.419 + 14.866). L'Amministrazione finanziaria non ha dato seguito alla istanza di rimborso e l'Ente ha presentato ricorso avverso il silenzio rifiuto di fronte alla Commissione Tributaria Provinciale. La Commissione Tributaria provinciale di Firenze, sez. XVI, ha accolto il ricorso con sentenza n. 23 depositata il 16.6.2004, condannando l'Ufficio al rimborso. La controversia è attualmente pendente in appello.

La dichiarazione dei redditi (Mod. 760/bis) relativa all'**esercizio 1996/97** è stata presentata applicando all'imponibile IRPEG un'aliquota ridotta ai sensi dell'art. 6 del DPR 601/73 in quanto l'applicazione di un'aliquota ordinaria IRPEG avrebbe comunque originato una situazione di credito d'imposta. In tale esercizio è stata inoltre calcolata un'imposta ILOR ordinaria che è stata assolta mediante compensazione con il credito IRPEG dell'anno. Dalla dichiarazione di cui sopra è emersa una eccedenza a credito complessiva di € 3.751.167 riportata a nuovo. Una parte di tale credito, pari a € 892.799, che si sarebbe determinata anche applicando un'aliquota IRPEG del 37%, risulta interamente utilizzata al 31/12/2002. La differenza, per € 2.858.368, corrispondente all'applicazione della aliquota IRPEG ridotta, costituisce un credito d'imposta imputato alla voce 4 – Crediti dell'Attivo patrimoniale ed in contropartita alla voce 3 – Fondi per rischi ed oneri del Passivo patrimoniale.

La dichiarazione dei redditi (Mod. 760/bis) relativa all'**esercizio 1997/98** è stata presentata applicando all'imponibile IRPEG l'aliquota ordinaria ed originando un debito d'imposta per € 788.381 che è stato oggetto di compensazione con il credito d'imposta 1996/97. Tale scelta è stata determinata dall'entrata in vigore della nuova disciplina delle violazioni tributarie di cui al D. Lgs. n. 472 del 18/12/1997 che avrebbe potuto comportare l'applicazione di sanzioni anche nel caso di dichiarazioni a credito e nei confronti delle persone dei sottoscrittori. Tuttavia, ritenendo corretta l'interpretazione da sempre seguita da parte della Fondazione e sentiti i nostri professionisti, è stata presentata successivamente una dichiarazione dei redditi rettificativa con aliquota IRPEG ridotta alla metà dalla quale è emerso un credito d'imposta di € 5.157.584. A seguito della dichiarazione rettificativa è stata presentata istanza di rimborso alla DRE del relativo credito. Tale istanza ha avuto registrazione, per memoria, tra i conti d'ordine per l'importo complessivo del credito pari a € 5.157.584.

Si fa inoltre presente che relativamente agli anni 1997 e 1998 sono in atto due distinti contenziosi avverso i provvedimenti della Direzione Regionale delle Entrate per la Toscana con i quali sono state respinte le richieste di esonero dalla ritenuta sui dividendi di cui all'art. 10 bis della L. 1745/62 relative alle partecipazioni azionarie che l'Ente deteneva, in tali anni, nella Banca CR Firenze S.p.A. e nella Holding Casse Toscane S.p.A., successivamente incorporata

nella Banca CR Firenze S.p.A. Al momento le decisioni della Commissione Tributaria Regionale della Toscana (sent. CTR, I, n. 57 del 9/5/2000 e sent. CTR, XXXI, n. 124 del 6/11/2001), sono risultate favorevoli ed il contenzioso, a seguito del ricorso dell'Avvocatura dello Stato, è pendente in Cassazione.

Sono altresì pendenti le impugnative contro gli accertamenti per omesse ritenute sui dividendi emanati nei confronti di Banca CR Firenze S.p.A., accertamenti scaturiti dal disconoscimento della agevolazione di cui all'art. 10 bis del DPR 1745/62 che il Ministero delle finanze ha affermato nella stessa circolare n. 238 del 4.10.1996 come corollario alla tesi della inapplicabilità dell'art. 6 DPR 601/73.

In tali controversie, l'Ente cassa (sostituito di imposta) figura come litisconsorte necessario della Banca (sostituito di imposta). Gli esiti delle pronunce di merito sono ad oggi tutte favorevoli, con la sola eccezione della sentenza Commissione Tributaria Regionale di Firenze n. 72/17/2005 relativa alle ritenute sui dividendi del 1995, che è in corso di impugnativa in Cassazione.

A decorrere dall'esercizio 1998/99 il D. Lgs. 153/99 (decreto legislativo emanato a seguito della Legge delega n. 461 del 23/12/1998 – Legge Ciampi) è intervenuto sulla disciplina fiscale applicabile alle Fondazioni bancarie. In particolare, l'art. 12 del decreto in parola ha confermato l'applicabilità alle Fondazioni bancarie dell'agevolazione di cui all'art. 6 del DPR 601/73 (riduzione dell'aliquota IRPEG alla metà) ed ha previsto che non si fa luogo al rimborso o riporto a nuovo del credito d'imposta sui dividendi percepiti dalle Fondazioni bancarie. La legge n. 168/2004 ha abrogato il suddetto l'art. 12, comma 2, del D. Lgs. n. 153/99 nella parte che prevedeva l'esplicita applicazione della riduzione dell'aliquota IRES alla metà. Pertanto, le dichiarazioni dei redditi relative agli esercizi dal 1998/99 al 2003 sono state presentate applicando all'imponibile IRPEG un'aliquota agevolata senza evidenziare alcun credito o debito d'imposta mentre, a decorrere dall'esercizio 2004 risulterà applicabile, come in precedenza descritto, l'aliquota IRES nella misura ordinaria del 33%.

La normativa Ciampi ha inoltre previsto una serie di agevolazioni fiscali nel caso di dismissioni delle partecipazioni nelle conferitarie. Nell'esercizio 1999/2000 l'Ente CRF ha provveduto alla dismissione di parte delle proprie partecipazioni nella Banca CR Firenze S.p.A. Da tale operazione sono emerse delle plusvalenze fiscalmente agevolate imputate a patrimonio. Si ricorda che con decisione del 22 agosto 2002 la Commissione Europea ha ritenuto compatibili con i principi della libera concorrenza le agevolazioni suddette e, di conseguenza, ha riconosciuto la loro conformità alla norma di cui all'articolo 88 del trattato UE, rendendo assai remoto il rischio di eventuali recuperi fiscali sulle dismissioni suddette.

INFORMAZIONI SULLO STATO PATRIMONIALE

ATTIVO

Sezione 1 Immobilizzazioni materiali e immateriali

Composizione della voce Immobilizzazioni materiali

IMMOBILIZZAZIONI	COSTO STORICO	FONDO AMMORTAMENTO	VALORE DI BILANCIO
Immobili	4.389.678		4.389.678
– di cui strumentali	4.389.678		4.389.678
Totale	4.389.678	0	4.389.678
Beni mobili d'arte	23.574.375		23.574.375
Totale	23.574.375	0	23.574.375
Beni mobili strumentali			
– mobili d'ufficio	79.669	15.551	64.118
– macchine elettroniche ed attrezzature	65.251	21.794	43.457
– autovetture e simili	61.674	61.674	0
Totale	206.594	99.019	107.575
Totale Immobilizzazioni materiali al 31/12/2005	28.170.647	99.019	28.071.628

Variazione annua delle Immobilizzazioni materiali

VARIAZIONI ANNUE	IMMOBILI	BENI MOBILI D'ARTE	BENI MOBILI STRUMENTALI	TOTALE
Esistenze iniziali al 01/01/2005	4.158.845	23.224.375	50.373	27.433.593
Aumenti	230.833	350.000	93.658	674.491
Acquisti	0	350.000	93.658	443.658
Riprese di valore	0	0	0	0
Rivalutazioni	0	0	0	0
Altre variazioni	230.833	0	0	230.833
Diminuzioni	0	0	36.456	36.456
Vendite	0	0	0	0
Rettifiche di valore	0	0	0	0
– ammortamenti dell'anno	0	0	36.456	36.456
– svalutazioni durature	0	0	0	0
Rimanenze finali al 31/12/2005	4.389.678	23.574.375	107.575	28.071.628

Beni Immobili Strumentali

Sono costituiti esclusivamente da un immobile di interesse storico sito in Firenze, via Folco Portinari. Tale immobile è utilizzato dall'Ente per manifestazioni culturali e di interesse vario riconducibili all'attività propria della Fondazione. Non è sottoposto ad ammortamento in quanto il suo valore non si deprezza con il passare del tempo. L'importo di € 230.833 iscritto nella voce "Altre variazioni" rappresenta l'onere sostenuto nell'anno 2005 per lavori incrementativi del valore dell'immobile.

Beni Mobili d'arte

Fra gli allegati al bilancio figura un elenco analitico dei beni con l'indicazione del singolo costo di acquisto. Nel corso dell'esercizio è stato acquistato un dipinto del pittore Thomas Patch del costo di € 350.000.

Beni mobili strumentali

Sono rappresentati da beni mobili d'ufficio, macchine elettroniche, attrezzature varie, auto-veicoli e simili. Il valore iscritto nell'attivo del bilancio è determinato rettificando il valore contabile delle quote di ammortamento ritenute congrue anche in riferimento all'usura fisica ed al superamento tecnologico.

Sezione 2 Le immobilizzazioni finanziarie

Le immobilizzazioni finanziarie al 31.12.2005 sono così composte:

PARTECIPAZIONI	VALORI DI BILANCIO
a) partecipazioni in società strumentali	0
b) altre partecipazioni	774.953.495
– quotate	738.888.573
di cui: Banca conferitaria	335.478.505
– non quotate	36.064.922
c) Titoli di debito	0
– quotati	0
– non quotati	0
d) altri titoli	0
– quotati	0
– non quotati	0
Totale	774.953.495

ed hanno avuto la seguente movimentazione:

Quotate

VARIAZIONI ANNUE	ALTRE PARTECIPAZIONI	TITOLI DI DEBITO	ALTRI TITOLI
Esistenze iniziali al 01/01/2005	676.424.511	0	0
Aumenti	62.464.062	0	0
Acquisti	62.464.062	0	0
Rivalutazioni	0	0	0
Diminuzioni	0	0	0
Vendite e rimborsi	0	0	0
Svalutazioni	0	0	0
Rimanenze finali al 31/12/2005	738.888.573	0	0

Non quotate

VARIAZIONI ANNUE	ALTRE PARTECIPAZIONI	TITOLI DI DEBITO	ALTRI TITOLI
Esistenze iniziali al 01/01/2005	36.064.922	0	0
Aumenti	0	0	0
Acquisti	0	0	0
Rivalutazioni	0	0	0
Diminuzioni	0	0	0
Vendite e rimborsi	0	0	0
Svalutazioni	0	0	0
Rimanenze finali al 31/12/2005	36.064.922	0	0

Di seguito si riportano le informazioni supplementari relative alle Partecipazioni detenute:

Elenco delle partecipazioni al 31.12.2005

DENOMINAZIONE	SEDE	ATTIVITÀ SVOLTA	QUANTITÀ DI AZIONI	RISULTATO ESERCIZIO 31/12/2004	ULTIMO DIVIDENDO PERCEPITO	QUOTA %	VALORE DI BILANCIO
Partecipazioni in imprese strumentali							0,01
CESVIT S.p.A.	Firenze	-	-	-	-	-	0,01
Altre partecipazioni			510.676.608	1.132.893.296	39.582.882		774.953.495
Banca CR Firenze S.p.A.	Firenze	Attività creditizia	479.026.608	96.974.466	23.609.383	42,129%	335.478.505
SanPaolo IMI S.p.A.	Torino	Attività creditizia	28.050.000	1.035.918.830	13.183.500	1,50%	403.410.068
Cassa Depositi e Prestiti S.p.A.	Roma	Finanziamento opere pubbliche	3.600.000	-	2.789.999	1,03%	36.064.922
Totale			510.676.608	1.132.893.296	39.582.882		774.953.495

Partecipazioni in imprese strumentali

- La partecipazione nella Soc. CESVIT S.p.A. "Agenzia per l'alta tecnologia", con sede in Firenze, che aveva per oggetto il "trasferimento e innovazione tecnologica alle imprese", fu interamente svalutata nell'esercizio 2000 e portata al valore di memoria di lire 1. Con la conversione in euro il valore è stato iscritto in contabilità per 0,01 euro. È tutt'ora in corso la fase di liquidazione della Società.

Altre partecipazioni

- La partecipazione in Banca CR Firenze S.p.A. è variata rispetto al precedente esercizio, in seguito all'acquisto di n. 25.000.000 di azioni che ha portato la percentuale di possesso dal 39,96% del 31/12/2004 al 42,129% del 31/12/2005. L'Ente detiene n. 479.026.608 azioni del valore nominale unitario di € 0,57. La quotazione a fine anno è di € 2,500.
- La partecipazione in San Paolo IMI è invariata rispetto al precedente esercizio. L'Ente detiene n. 28.050.000 azioni del valore nominale unitario di € 2,80. La percentuale di possesso è del 1,50%. La quotazione a fine anno è di € 13,216.
- La partecipazione nella Cassa Depositi e Prestiti S.p.A., avvenuta nel 2003 con l'acquisto

di n. 3.600.000 azioni privilegiate di € 10 ciascuna è invariata rispetto al precedente esercizio. Il maggiore importo iscritto in bilancio per € 64.922 è rappresentato dagli oneri accessori all'acquisto, sostenuti nell'anno 2003.

L'investimento effettuato risponde sia alle esigenze di redditività che di intervento sul territorio, principi ambedue richiamati dall'attuale disciplina sulle Fondazioni Bancarie.

Sezione 3 Gli strumenti finanziari non immobilizzati

Strumenti finanziari affidati in gestione patrimoniale individuale

Di seguito si riporta la movimentazione ed il risultato delle singole gestioni patrimoniali al 31/12/2005:

DESCRIZIONE	Monetaria Banca CR Firenze	Obbligaz. Banca CR Firenze	Monetaria BNP Paribas	SanPaolo IMI - Fondo Hedge Brera	Merrill Lynch	Pictet	Goldman Sachs	SanPaolo IMI	Dinamica Banca CR Firenze	TOTALI
Esistenze iniziali al 1.1.2005	6.211.871	76.478.056	51.193.097	7.050.313	72.940.818	85.463.616	88.488.647	60.014.633	0	447.841.051
Aumenti	44.000.000	0	0	0	25.607	119.330	0	0	10.000.000	54.144.937
Conferimenti	44.000.000	0	0	0	0	0	0	0	10.000.000	54.000.000
Altre variazioni	0	0	0	0	25.607	119.330	0	0	0	144.937
Diminuzioni	39.676.212	45.257.288	6.500.000	0	6.832.442	6.994.584	6.500.000	21.376.372	0	133.136.898
Prelevi	39.650.000	45.000.000	6.500.000	0	6.500.000	6.500.000	6.500.000	21.000.000	0	131.650.000
Altre variazioni	26.212	257.288	0	0	332.442	494.584	0	376.372	0	1.486.898
Risultato di gestione	67.204	1.499.341	1.270.448	64.430	6.015.786	6.212.454	6.189.162	3.168.435	1.101.900	25.589.160
Rimanenze finali al 31.12.2005	10.602.863	32.720.109	45.963.545	7.114.743	72.149.769	84.800.816	88.177.809	41.806.696	11.101.900	394.438.250
Comm.gestione	3.541	66.121	146.934	0	288.890	86.899	106.540	237.460	22.255	958.640
Comm.negoziat.	1.289	310	0	0	0	0	0	70.772	0	72.371
Imposta maturata	8.401	187.417	72.308	0	751.974	730.695	372.608	297.488	137.737	2.558.628
Risultato di gestione al lordo delle commissioni e al netto delle imposte	63.633	1.378.355	1.345.074	64.430	5.552.702	5.568.658	5.923.094	3.179.179	986.418	24.061.543

Strumenti finanziari quotati e non quotati

Sono così costituiti:

DESCRIZIONE	VALORE DI BILANCIO	VALORE DI MERCATO
Strumenti finanziari quotati	40.368.755	41.751.527
– titoli di capitale	13.264.000	13.264.000
– parti di organismi di investimento collettivo del risparmio	27.104.755	28.487.527
Strumenti finanziari non quotati	23.839.060	23.050.910
– titoli di debito	22.046.810	23.050.910
– parti di organismi di investimento collettivo del risparmio	1.792.250	0
Totale generale al 31/12/2005	64.207.815	64.802.437

La loro movimentazione è stata la seguente:

DESCRIZIONE	QUOTATI		NON QUOTATI		TOTALI GENERALI
	Titoli di capitale	Fondi comuni di investimento	Titoli di debito	Fondi comuni di investimento	
Esistenze iniziali al 1.1.2005	9.960.000	23.040.012	24.092.810	810.000	57.902.822
Aumenti	10.770.000	24.004.755	0	982.250	35.757.005
Acquisti	10.770.000	24.004.755	0	982.250	35.757.005
Riprese di valore e rivalutazioni	0	0	0	0	0
Trasferimenti a portafoglio immobilizzato	0	0	0	0	0
Altre variazioni	0	0	0	0	0
Diminuzioni	7.466.000	19.940.012	2.046.000	0	29.452.012
Vendite e rimborsi	6.802.000	19.940.012	2.046.000	0	28.788.012
Rettifiche di valore	664.000	0	0	0	664.000
Trasferimenti a portafoglio immobilizzato	0	0	0	0	0
Altre variazioni	0	0	0	0	0
Rimanenze finali al 31.12.2005	13.264.000	27.104.755	22.046.810	1.792.250	64.207.815

I titoli di capitale quotati sono stati assoggettati ad una svalutazione di € 664.000, relativamente alle azioni Enel possedute al 31/12/2005 (n. 2.000.000). Il costo medio delle azioni Enel era di € 6,964, la quotazione al 31/12/2005 era di € 6,632.

Sezione 4 I crediti

La voce è così composta:

Crediti di imposta:

Credito d'imposta esercizio 93/94 – richiesto al rimborso	2.755.696
Credito d'imposta esercizio 94/95 – richiesto al rimborso	1.270.569
Credito d'imposta esercizio 95/96 – richiesto al rimborso	2.702.328
Credito d'imposta esercizio 96/97 – riportato a nuovo	2.858.368
Totale	9.586.961

La problematica relativa alla formazione nel tempo dei vari crediti di imposta è illustrata nella Nota integrativa (Parte A - Criteri di valutazione) nel capitolo "Aspetti di natura fiscale".

Altri crediti:

di cui esigibili entro l'esercizio successivo € 505.088

Acconto versato in data 4/7/2002 alla Banca CR Firenze di Firenze S.p.A. a titolo di "caparra confirmatoria" per promessa di compravendita di immobile in via Bufalini, a Firenze.	6.000.000
Acconto imposte	466.990
Ritenute subite su proventi finanziari	37.762
Altri crediti	30.820
Totale	6.535.572
Totale crediti	16.122.533

Sezione 5 Altre voci dell'Attivo

Disponibilità liquide

La voce rappresenta il saldo attivo dei conti correnti bancari dell'Ente e del fondo cassa necessario per le minute spese correnti. È così formata:

C/c 91340/00 presso la Banca CR Firenze	536.120
C/c 1662/00 presso la Banca CR Firenze	1.249.377
Fondo cassa	138
Totale	1.785.635

Ratei e risconti attivi

La voce risulta così composta:

Ratei attivi:	
su titoli	18.495
Risconti attivi:	
su premi assicurativi	29.742
su quote associative e abbonamenti	4.414
Totale risconti attivi	34.156
Totale ratei e risconti attivi	52.651

PASSIVO

Si riporta il prospetto della composizione e delle variazioni del Patrimonio Netto:

Sezione 1 Il Patrimonio netto

DESCRIZIONE	FONDO DI DOTAZIONE	RISERVA OBBLIGATORIA	RISERVA INTEGRITÀ DEL PATRIMONIO	RISERVA EX ART. 12 DLGS 356/90	TOTALE
Saldo iniziale al 1.1.2005	1.139.276.934	40.240.501	8.095.372	11.987.158	1.199.599.965
Diminuzioni	0	0	0	0	0
Incrementi	0	0	0	0	0
Accantonamenti dell'esercizio	0	11.755.709	0	0	11.755.709
Saldi al 31.12.2005	1.139.276.934	51.996.210	8.095.372	11.987.158	1.211.355.674

Fondo di dotazione

È invariato rispetto al precedente esercizio.

Si ricorda che l'Ente CRF ha operato, in anni precedenti, la parziale dismissione delle partecipazioni nella conferitaria Banca CR Firenze S.p.A. usufruendo delle agevolazioni fiscali di cui alla L. 461/98 (Legge Ciampi) ed al D. Lgs. 153/99. La decisione del 22 agosto 2002 della Commissione Europea ha ritenuto compatibili, con i principi della libera concorrenza, le agevolazioni suddette (Legge Ciampi) stabilendo la loro conformità all'articolo 88 del trattato UE.

Riserva obbligatoria

È stata incrementata con un accantonamento pari al 20% dell'avanzo del corrente esercizio, in conformità a quanto stabilito con Decreto del Ministero dell'Economia e delle Finanze N. 27730 del 13 marzo 2006. Ha la finalità primaria di salvaguardare il patrimonio il cui valore è esposto all'effetto dell'inflazione per la quota investita in attività finanziarie.

Riserva per l'integrità del patrimonio

È invariata rispetto al precedente esercizio, in quanto è ritenuta sufficiente, con la Riserva Obbligatoria, a salvaguardare il Patrimonio dell'Ente dal rischio inflativo.

Riserva ex art. 12 D. Lgs. n. 356/1990

Questa riserva deriva dallo "svincolo" parziale del Fondo Riserva Statutaria a suo tempo destinato alla sottoscrizione di aumenti di capitale della conferitaria, conformemente alla Direttiva del Ministero del Tesoro del 18/11/94 ed alla successiva circolare dello stesso Ministero. L'atto di indirizzo del 19/4/2001 prevedeva la possibilità di trasferire questa riserva al Fondo di Dotazione, ma si ritiene prudente considerarla indisponibile sino a quando non sarà stata chiarita per legge o per sentenza definitiva la spettanza o meno dell'agevolazione prevista dall'art. 6 del DPR 601/73.

Sezione 2 I fondi per l'attività d'istituto

La voce risulta così composta:

DESCRIZIONE	FONDO DI STABILIZZAZIONE DELLE EROGAZIONI	FONDO EROGAZIONI NEI SETTORI RILEVANTI	TOTALE
Saldo iniziale al 1.1.2005	9.711.620	3.000.000	12.711.620
Utilizzi	0	-3.000.000	-3.000.000
Accantonamenti	5.973.905	6.000.000	11.973.905
Saldi al 31.12.2005	15.685.525	6.000.000	21.685.525

Fondo di stabilizzazione delle erogazioni

È previsto dall'Atto di Indirizzo del 19/4/2001 ed ha la finalità di rendere costante l'attività istituzionale degli esercizi a venire, contenendo la variabilità delle erogazioni di esercizio in un orizzonte temporale pluriennale. Nel presente esercizio tale Fondo è stato incrementato con un apporto pari ad € 5.973.905.

Fondi per le erogazioni – Settori rilevanti

Nell'esercizio il Fondo è stato utilizzato per € 3.000.000 pari all'accantonamento del 31/12/2004.

In sede di bilancio viene effettuato un accantonamento di € 6.000.000 per far fronte alle prime delibere del 2006.

Sezione 3 Fondi per rischi e oneri

Si riporta il prospetto della composizione e delle variazioni dei Fondi per rischi e oneri:

DESCRIZIONE	FONDO CREDITO D'IMPOSTA	FONDO IMPOSTE E TASSE	FONDO PER RISCHI ED ONERI	TOTALE
Saldo iniziale al 1.1.2005	5.560.696	1.962.124	5.775.756	13.298.576
Utilizzi	0	-1.949.676	0	-1.949.676
Accantonamenti	0	900.000	1.567.428	2.467.428
Saldi al 31.12.2005	5.560.696	912.448	7.343.184	13.816.328

Fondo credito di imposta

Tale fondo rappresenta la contropartita del credito d'imposta formatosi negli esercizi 95/96 (per intero) e 96/97 (solo parzialmente) per l'applicazione della riduzione del 50% dell'aliquota IRPEG prevista dall'art. 6 del DPR 601/73.

Il Fondo per il credito di imposta 95/96 è di € 2.702.328, e quello per il credito di imposta 96/97 è di € 2.858.368.

La problematica relativa alla formazione nel tempo del Fondo credito d'imposta è ampiamente illustrata nella Nota integrativa (Parte A - Criteri di valutazione) nel capitolo "Aspetti di natura fiscale".

Fondo imposte e tasse

Il Fondo è stato utilizzato nell'esercizio per € 1.949.676 per le imposte IRES e IRAP a saldo 2004. In sede di bilancio si è proceduto ad un accantonamento di € 900.000. Di seguito si riporta in sintesi la composizione dell'onere fiscale dell'esercizio 2005:

Dimostrazione accantonamento al fondo imposte e tasse al 31.12.2005	
imposte sui proventi finanziari non assoggettati ad imposta sostitutiva	110.713
imposte su dividendi	676.878
imposta su redditi fondiari	11.880
Imposta IRES esercizio 2005	799.471
Imposta IRAP esercizio 2005	65.074
CARICO FISCALE ESERCIZIO 2005	864.545
Fondo imposte e tasse esistente al 31.12.2005	-12.448
Accantonamento da effettuare	852.097
Accantonamento arrotondato al 31.12.2005	900.000

Fondo per rischi ed oneri

Il Fondo è stato costituito nell'esercizio 2001. Ha lo scopo di fronteggiare il presumibile onere che dovrà essere sostenuto se il TAR del Lazio accoglierà l'istanza presentata dalle Associazioni di Volontariato, in merito alla modifica apportata al calcolo dei contributi con l'atto di indirizzo del 19 aprile 2001, del Ministero del Tesoro del Bilancio e della Programmazione economica in materia di bilanci delle Fondazioni.

L'importo accantonato corrisponde alla differenza fra i contributi dovuti utilizzando il precedente metodo di calcolo e quelli calcolati seguendo l'atto di indirizzo sopra menzionato.

Sezione 4 Trattamento di fine rapporto subordinato

Di seguito si riporta la movimentazione di tale fondo avvenuta nell'esercizio:

Saldo iniziale 1.1.2005	131.095
- Utilizzi dell'esercizio	-1.065
- trasferimento al Fondo Integrativo Pensioni	-18.877
+ accantonamento di competenza dell'esercizio	46.447
Saldo al 31.12.2005	157.600

Fondo trattamento di fine rapporto di lavoro subordinato

Tale fondo rappresenta il debito dell'Ente verso i propri dipendenti a titolo di trattamento di fine rapporto, maturato fino al 31.12.2005.

Sezione 5 Le erogazioni deliberate

Nell'esercizio tale voce ha avuto la seguente movimentazione:

Saldo iniziale al 1.1.2005	31.028.358
Delibere dell'esercizio	34.914.077
Erogazioni dell'esercizio	-40.797.029
Saldo al 31.12.2005	25.145.406
di cui:	
a) nei settori rilevanti	17.380.278
b) negli altri settori statutari	4.975.914
c) residuo erogazioni deliberate fino al 31.12.2000	2.789.214

Erogazioni deliberate

La posta evidenzia l'ammontare delle erogazioni per fini istituzionali deliberate dall'Ente nel corso del presente esercizio e di quelli precedenti, e non ancora pagate al 31/12/2005.

La suddivisione fra "settori rilevanti" e "altri settori statutari" è stata applicata alle delibere assunte dall'1/1/2001. I residui delle precedenti sono ricompresi nella voce c).

Sezione 6 Il fondo per il volontariato

Nell'esercizio il Fondo ha avuto la seguente movimentazione:

Saldo iniziale al 1.1.2005	4.207.549
- utilizzo per pagamenti effettuati nell'esercizio	-1.803.381
+ accantonamento di competenza dell'esercizio	1.567.428
Saldo al 31.12.2005	3.971.596

Nel calcolo dell'accantonamento al Fondo è stato utilizzato il metodo previsto dall'Atto di Indirizzo del 19.4.2001. La base di calcolo è evidenziata nelle informazioni sul conto economico alla voce "Accantonamento al fondo per il volontariato".

Sezione 7 Altre voci del Passivo

I debiti

La voce risulta al 31.12.2005 così composta:

Di natura fiscale:	2.696.727
Ritenute operate da versare all'Erario	107.383
Imposta su utili GPM	2.558.628
Contributi previdenziali e assicurativi da versare	30.716
Altri	803.151
Fatture da ricevere e accertamento spese	762.542
Fornitori	34.109
Altri	6.500
Totale al 31.12.2005	3.499.878

**INFORMAZIONE
SUI CONTI
D'ORDINE**

Composizione dei conti d'ordine:

Beni presso terzi	435.428.412
- Titoli a custodia presso terzi	26.610.542
- Partecipazioni a custodia presso terzi	388.187.975
- Opere d'arte presso terzi	20.629.895
Impegni di erogazioni	3.919.000
Altri conti d'ordine	39.077.449
- Per crediti di imposta	8.029.198
- Per imposte accertate da Erario e contestate	20.760.501
- Impegno acquisto titoli	10.287.750
Totale conti d'ordine	478.424.861

Di seguito si riporta il dettaglio dei singoli componenti dei conti d'ordine:

• **Beni presso terzi**

Titoli presso terzi

DESCRIZIONE	VALORE NOMINALE/ NUMERO QUOTE O AZIONI
Presso Banca CR Firenze - deposito n. 20202130	24.000.046
Azioni n.	2.000.000
Obbligazioni - v.n.	22.000.000
Fondi comuni di investimento (n. quote)	46,27
Presso altri Istituti	2.610.496
Fondi comuni di investimento v.n. / quote	
Totale deposito titoli presso terzi al 31.12.2005	26.610.542

Partecipazioni depositate presso terzi

PARTECIPAZIONE	DEPOSITARIO	N. AZIONI	V.N. UNITARIO	V.N. TOTALE
Banca CR Firenze	Banca CR Firenze	479.026.608	0,57	273.045.167
San Paolo Imi	Banca CR Firenze	28.050.000	2,80	78.540.000
Cassa Depositi e Prestiti	Banca CR Firenze	3.600.000	10,00	36.000.000
Cesvit S.p.A.	Cesvit S.p.A.	11.672	51,65	602.808
Totale al 31/12/2005		510.688.280		388.187.975

Le azioni della Banca CR Firenze S.p.A., di San Paolo IMI S.p.A. e della Cassa Depositi e Prestiti S.p.A. sono depositate presso la Banca CR Firenze nel deposito n. 20247883. Le azioni della Cesvit S.p.A. sono presso la Società medesima.

Opere d'arte presso terzi

Sono costituite dalle opere d'arte di proprietà depositate presso terzi a titolo di comodato.

Impegni di erogazioni

Rappresentano le erogazioni deliberate a valere sugli esercizi 2006 per € 3.219.000, e 2007 per € 700.000 in essere al 31/12/2005.

• **Altri conti d'ordine**

Per credito di imposta 95/96	2.871.614
Per credito di imposta 97/98	5.157.584
Per imposte accertate da Erario e contestate	20.760.501
Per impegno acquisto titoli	10.287.750
Totale al 31.12.2005	39.077.449

Nella Nota integrativa (Parte A – Criteri di valutazione) al capitolo “Aspetti di natura fiscale” sono spiegati i motivi della scritturazione delle prime tre voci dei su indicati conti d'ordine.

INFORMAZIONI SUL CONTO ECONOMICO

Sezione 1 Risultato delle gestioni patrimoniali individuali

Composizione della voce "Risultato delle gestioni patrimoniali individuali":

GESTORE	RISULTATO
Monetaria Banca CR Firenze S.p.A.	63.633
Obbligazionaria Banca CR Firenze S.p.A.	1.378.355
Monetaria BNP Paribas	1.345.074
S. Paolo IMI Fondo Hedge Brera	64.430
Merrill Lynch	5.552.702
Pictet	5.568.658
Goldman Sachs	5.923.094
S. Paolo IMI	3.179.179
Dinamica Banca CR Firenze S.p.A.	986.418
Totale risultato di gestione al 31/12/2005	24.061.543

Il risultato delle gestioni patrimoniali individuali è al netto delle imposte ed al lordo delle commissioni di negoziazione e gestione come previsto dall'atto di indirizzo del 19/4/2001.

Sezione 2 I dividendi e proventi assimilati

Composizione della voce "Dividendi e proventi assimilati":

Da Immobilizzazioni finanziarie - altre partecipazioni	39.582.882
Dividendo Banca CR Firenze S.p.A.	23.609.384
Dividendo San Paolo IMI S.p.A.	13.183.500
Dividendo Cassa Depositi e Prestiti	2.789.998
Altri dividendi	740.000
Dividendo Enel	740.000
Totale dividendi percepiti nel 2005	40.322.882

Il dividendo della Banca CR Firenze S.p.A. e quello di San Paolo IMI sono stati incassati rispettivamente il 30/5/2005 ed il 31/5/2005. Quello della Cassa Depositi e Prestiti è stato incassato il 6/6/2005.

I dividendi sono al lordo dell'imposta dovuta nella misura del 12,50% sull'imponibile del 5%.

Sezione 3 Interessi e proventi assimilati

Composizione della voce "Interessi e proventi assimilati":

Da strumenti finanziari non immobilizzati	567.287
titoli di debito	562.532
– proventi lordi (di cui € 33.120 senza sostituto di imposta)	638.162
– imposta	-75.630
parti di organismi di investimento collettivo del risparmio	4.755
– proventi	4.755
Da crediti e disponibilita' liquide	48.054
crediti verso banche	48.054
– interessi lordi	65.828
– imposta	-17.774
Totale al 31/12/2005	615.341

Come previsto dall'Atto di indirizzo del 19 aprile 2001, gli interessi e proventi assimilati sono riportati nel conto economico al netto delle ritenute subite.

Interessi da strumenti finanziari non immobilizzati

Sono costituiti per la quasi totalità da interessi sulle obbligazioni in portafoglio.

Interessi da crediti e disponibilità liquide

Sono costituiti dagli interessi maturati sulle disponibilità liquide depositate in conto corrente presso la Banca CR Firenze S.p.A.

Sezione 4 Rivalutazione (svalutazione) di strumenti finanziari non immobilizzati

La voce accoglie la svalutazione operata in sede di valutazione del portafoglio al 31.12.2005.

Svalutazioni al 31/12/2005	664.000
titoli di capitale	664.000

La svalutazione si riferisce alle n. 2.000.000 azioni Enel in portafoglio al 31/12/2005, data alla quale la quotazione del titolo era di € 6,632 a fronte di un costo medio contabile di € 6,964.

Sezione 5 Risultato della negoziazione di strumenti finanziari non immobilizzati

La voce rappresenta la plusvalenza, al netto delle imposte, realizzata sulla negoziazione di strumenti finanziari non immobilizzati. Di seguito se ne riporta la composizione:

Plusvalenza per negoziazione di titoli quotati	811.016
– titoli di debito	24.000
– titoli di capitale	484.418
– parti di organismi di investimento collettivo del risparmio	302.598
Totale al 31/12/2005	811.016
imposta capitale gain subita € 65.413	
ritenute di acconto subite € 37.762	

Sezione 10 Oneri

Gli oneri di diversa natura che al 31.12.2005 compongono la voce per un totale di € 6.506.393 sono così composti:

COMPENSI E RIMBORSI SPESE ORGANI STATUTARI	IMPORTO
Consiglio di amministrazione	369.350
Comitato di indirizzo	293.109
Collegio Revisori	94.618
Rimborso spese Membri Commissioni	8.367
Totale al 31.12.2005	765.444

ONERI PER IL PERSONALE	IMPORTO
Stipendi del personale dipendente	647.254
Contributi su stipendi personale dipendente	158.942
Contributi Fondo Integrativo Previdenza	1.673
Collaboratori a tempo determinato	23.540
Accantonamento al fondo trattamento fine rapporto	46.447
Corsi di formazione	5.196
Totale al 31.12.2005	883.052

Alla chiusura dell'esercizio 2005, la struttura operativa dell'Ente è composta da 14 dipendenti a ruolo, e da tre unità distaccate dall'azienda bancaria (un impiegato e due quadri direttivi) ed è così articolata:

- Direzione Generale
- Segreteria Generale
- Ufficio Comunicazione
- Ufficio Analisi Proposte e Progetti
- Ufficio Programmazione e Monitoraggio
- Ufficio Amministrazione e controllo gestione del patrimonio

La tabella sotto riportata specifica la situazione del personale al 31.12.2005.

Situazione del Personale al 31.12.2005

	RISORSE 31/12/2004	RISORSE 31/12/2005
Dirigenti	2	2
Quadri	3+2*	3+3*
Impiegati	7+1*	7
Subalterni	2	2
Totale	17	17

(*) distaccato dall'azienda bancaria

ONERI PER CONSULENTI E COLLABORATORI ESTERNI	IMPORTO
Compensi a professionisti	67.484
Spese per consulenza e assistenza	1.124.163
Totale al 31.12.2005	1.191.647

Si tratta per la maggior parte di notule di società e professionisti in merito a ricorsi, consulenze legali, fiscali, per investimenti finanziari, e per la cura del patrimonio immobiliare.

ONERI PER LA GESTIONE DEL PATRIMONIO	IMPORTO
Gestore	
Banca CR Firenze S.p.A. – gestione obbligazionaria	66.121
Banca CR Firenze S.p.A. – gestione monetaria	3.541
Banca CR Firenze S.p.A. – gestione dinamica	22.255
BNP Paribas	146.934
Merrill Lynch	288.890
Pictet	86.899
Goldman Sachs	106.540
SanPaolo IMI – Gestione	237.460
Totale al 31.12.2005	958.640

Sono riferiti unicamente alle commissioni di gestione quali risultano dagli estratti conto delle Gestioni patrimoniali, inviati periodicamente dai singoli gestori.

Interessi passivi ed altri oneri finanziari	73.532
---	--------

Sono costituiti dall'onere accessorio sostenuto per il perfezionamento di operazioni finanziarie relative all'acquisizione di azioni Banca CR Firenze.

COMMISSIONI DI NEGOZIAZIONE	IMPORTO
Gestore	
Banca CR Firenze S.p.A. – gestione obbligazionaria	310
Banca CR Firenze S.p.A. – gestione monetaria	1.289
San Paolo Imi – Gestione	70.772
Totale al 31.12.2005	72.371

Sono riferite unicamente alle commissioni di negoziazione quali risultano dagli estratti conto delle Gestioni patrimoniali, inviati periodicamente dai singoli gestori.

AMMORTAMENTI	IMPORTO
Ammortamento mobili	9.560
Ammortamento macchine elettroniche	6.758
Ammortamento macchine e attrezzature varie	4.719
Ammortamento autovetture autoveicoli e simili	15.419
Totale al 31.12.2005	36.456

La voce accoglie le rettifiche di valore operate sulle immobilizzazioni materiali.

ACCANTONAMENTO AL FONDO IMPOSTE E TASSE	IMPORTO
Accantonamento al Fondo Imposte e tasse	900.000
Totale al 31.12.2005	900.000

Per la composizione dell'importo dell'accantonamento al Fondo Imposte e tasse si veda il commento riportato nella sezione 3 del passivo alla voce Fondo Imposte e tasse.

ALTRI ONERI	IMPORTO
Spese personale distaccato da Banca CR Firenze S.p.A.	248.643
Spese per servizi resi da Banca CR Firenze S.p.A.	69.376
Postali e telefoniche	2.655
Stampa e acquisto pubblicazioni	294.603
Contributi INPS – 2/3 10%	33.382
Cancelleria e stampati	25.886
Quote associative istituzionali	15.237
Quote associative amministrative	25.876
Acquisto e manutenzione software	45.751
Inserzioni e abbonamenti	98.352
Assicurazioni	65.518
Spese di rappresentanza	91.531
Spese varie	123.875
Spese per manutenzione beni immobili	311.800
Spese utenze beni immobili	6.256
Commissioni varie	12.640
Spese viaggio e trasporto	66.023
Spese sito web	73.410
Pulizie varie	14.437
Totale al 31/12/2005	1.625.251

La voce "Spese per servizi resi da Banca CR Firenze S.p.A." comprende gli oneri relativi alla gestione degli stipendi e contributi, all'assistenza fiscale, alle spese telefoniche e di energia, alla prestazione di autisti, e all'assistenza per installazione e manutenzione del software.

Sezione 11 Proventi straordinari

La voce è così composta:

SOPRAVVENIENZE ATTIVE	IMPORTO
Accredito su Gestioni Patrimoniali per retrocessione commissioni	119.330
Minor imposta pagata su gestioni patrimoniali rispetto all'importo accertato al 31/12/2004	25.608
Insussistenze del passivo	2.060
Sopravvenienze varie	121
Totale al 31/12/2005	147.119

Sezione 13 Imposte

La voce è così composta:

IMPOSTA	IMPORTO
Imposta comunale sugli immobili ICI	6.236
Bolli	636
Altri oneri tributari	2.089
Totale al 31.12.2005	8.961

Analogamente ai precedenti esercizi i proventi sono stati rilevati al netto delle imposte e delle ritenute; pertanto nelle imposte e tasse non figura la ritenuta fiscale sui proventi dai depositi bancari, né l'imposta sostitutiva su rendite da investimento in titoli e gestioni patrimoniali, come peraltro è previsto nell'Atto di indirizzo del 19 aprile 2001.

Sezione 14 Accantonamento alla riserva obbligatoria

L'accantonamento alla riserva obbligatoria al 31.12.2005 è stato calcolato nel rispetto del Decreto del Ministero dell'Economia e delle Finanze N. 27730 del 13 marzo 2006, che lo ha determinato nella misura del 20% dell'avanzo di esercizio.

Avanzo dell'esercizio	58.778.547
- accantonamento a Riserva obbligatoria pari al 20% dell'avanzo	11.755.709

Sezione 15 Erogazioni deliberate in corso d'esercizio

Per il raggiungimento degli scopi statutari il Consiglio di Amministrazione ha deliberato nel corso dell'esercizio 2005 iniziative che hanno dato o che daranno luogo all'attribuzione di contributi in denaro. Maggiori informazioni sulle delibere e la loro articolazione per settori si ritrovano nella sezione dedicata al Bilancio di missione.

Nel bilancio 2005 gravano a carico del conto economico le seguenti delibere:

Settori Rilevanti	23.230.177
Altri settori Statutari	8.683.900
Totale al 31.12.2005	31.914.077

Le delibere assunte nell'esercizio ammontano in totale ad € 35.264.077 di cui € 31.914.077 con fondi provenienti dall'esercizio corrente, come risulta anche dallo schema di bilancio del Conto Economico.

La tabella sotto riportata chiarisce il collegamento fra i due diversi importi.

DELIBERE ASSUNTE NELL'ESERCIZIO	SETTORI RILEVANTI	ALTRI SETTORI STATUTARI	TOTALE
Con fondi provenienti dall'esercizio corrente	23.230.177	8.683.900	31.914.077
Con fondi provenienti dal precedente esercizio	3.000.000	0	3.000.000
Reintegro delibere precedenti esercizi decadute	350.000	0	350.000
Totali	26.580.177	8.683.900	35.264.077

Sezione 16 Accantonamento al fondo per il volontariato

La misura di questo accantonamento è stata definita dall'Atto di indirizzo del 19.4.2001 in un quindicesimo del risultato della differenza tra l'avanzo dell'esercizio e l'accantonamento a riserva obbligatoria e l'importo minimo (50% del totale) da destinare ai settori rilevanti. Pertanto la base di calcolo per l'accantonamento deriva da:

Avanzo dell'esercizio	58.778.547
– accantonamento a Riserva obbligatoria pari al 20% dell'avanzo	–11.755.709
Determinazione base di calcolo	
Avanzo – accantonamento alla Riserva Obbligatoria	47.022.838
– 50% da destinare a settori rilevanti	–23.511.419
Base di calcolo	23.511.419
Accantonamento al fondo per il volontariato	
1/15 di 23.511.419 pari a	1.567.428

Sezione 16 bis Accantonamento al fondo rischi ed oneri

Accantonamento al Fondo rischi e oneri al 31.12.2005 **1.567.428**

Come già detto nella nota integrativa alla voce "Fondo Rischi ed oneri" del passivo, tale fondo costituito nell'esercizio 2001, ha lo scopo di fronteggiare il probabile esborso per il ricalcolo del contributo a favore del Volontariato per gli esercizi dal 2000 al 2005.

Sezione 17 Accantonamenti ai fondi per l'attività d'istituto

Accantonamento al Fondo di stabilizzazione delle erogazioni

Il risultato dell'esercizio 2005 ha permesso un accantonamento di € 5.973.905. Tale accantonamento porta il Fondo relativo alla consistenza di € 15.685.525 in modo da contrastare adeguatamente eventuali risultati negativi delle Gestioni patrimoniali nei futuri esercizi.

Accantonamento al Fondo di stabilizzazione delle erogazioni al 31.12.2005 **5.973.905**

Accantonamento ai Fondi per le erogazioni

Per consentire una immediata copertura delle delibere di inizio 2006 è stato provveduto all'accantonamento al Fondo per le erogazioni nei settori rilevanti dell'importo di € 6.000.000.

Accantonamento al Fondo per le erogazioni-settori rilevanti al 31.12.2005 **6.000.000**

L'accantonamento dell'esercizio alla Riserva Obbligatoria porta la medesima ad una consistenza che permette, insieme alla Riserva per l'integrità del Patrimonio di coprire il rischio inflativo degli assets monetari. La tabella sotto riportata prendendo in esame gli investimenti finanziari soggetti ad inflazione a partire dall'anno 2000, da quando cioè il loro importo ha assunto una rilevante consistenza, sintetizza schematicamente tale copertura.

DESCRIZIONE	BILANCIO 2000	BILANCIO 2001	BILANCIO 2002	BILANCIO 2003	BILANCIO 2004	BILANCIO 2005
Fondo di dotazione	1.136.527.611	1.139.276.934	1.139.276.934	1.139.276.934	1.139.276.934	1.139.276.934
Riserva ex art. 12 D.L. 356/90	11.987.158	11.987.158	11.987.158	11.987.158	11.987.158	11.987.158
Totale	1.148.514.769	1.151.264.092	1.151.264.092	1.151.264.092	1.151.264.092	1.151.264.092
a dedurre						
- imm. materiali non soggette a svalutazione	-24.013.644	-24.013.644	-28.068.109	-26.844.055	-27.278.839	-27.964.053
- immobilizzazioni finanziarie	-674.494.445	-676.424.510	-676.424.510	-712.489.433	-712.489.433	-774.953.495
- Portafoglio Gestioni patrimoniali ed azioni	-67.255.734	-104.857.739	-47.317.071	-45.000.000	-82.669.000	-69.023.490
Patrimonio soggetto a inflazione	382.750.946	345.968.199	399.454.402	366.930.604	328.826.820	279.323.054
Inflazione anno 2000 pari al 2,6%	9.951.525					
Inflazione anno 2001 pari al 2,7%		9.341.141				
Inflazione anno 2002 pari al 2,4%			9.586.906			
Inflazione anno 2003 pari al 2,5%				9.173.265		
Inflazione anno 2004 pari al 2%					6.576.536	
Inflazione anno 2005 pari al 2,3%						6.424.430

<i>Situazione al 31.12.2005</i>	
Totale rischio inflativo anni 2000-2005	51.053.803
Riserva obbligatoria	51.996.210
Riserva per l'integrità del patrimonio	8.095.372
Copertura rischio inflativo	60.091.582



LUDOVICO TOMMASI
(Livorno, 1866 - Firenze, 1941)
Vita semplice
olio su tela, cm 200x200



NICCOLÒ CANNICCI
(Firenze, 1846-1906)
Le gramignaie (1896)
Olio su tela, cm 151x280

ALLEGATI AL BILANCIO

ELENCO DEI BENI MOBILI D'ARTE AL 31.12.2005

Presso terzi

AUTORE	TITOLO	COSTO
	<i>Sarcofago romano</i>	61.975
Ademollo Carlo	<i>Studio di Frate pittore</i>	2.582
Alinari Luca	-	3.693
Allori Alessandro	<i>Beatus qui allidit parvulos suos ad petram</i>	15.494
Andrea della Robbia	<i>Cristo in pietà</i>	309.874
Anonimo toscano metà sec. XIX	<i>Veduta di Piazza della Signoria (ante 1866)</i>	41.317
Bacciarelli Marcello	<i>Leopoldo di Asburgo Lorena giovinetto a Vienna</i>	51.646
Balestra Antonio	<i>Crocifissione</i>	7.747
Bechi Luigi	<i>Il Castello</i>	775
Berlinghieri J.	<i>Disperazione - scultura in bronzo</i>	2.582
Bernardini Piero	<i>Via di Marignolle</i>	620
Bernardini Piero	<i>Ritratto di Ojetti</i>	516
Berti Antonio	<i>Primavera - scultura</i>	51.646
Biagiotti	<i>Presepio</i>	671
Biagiotti	<i>Ippodromo delle Cascine</i>	671
Bianchini Bartolomeo	<i>Una fiera</i>	206.583
Bistolfi Leonardo	<i>Ritratto di Sibilla Aleramo</i>	2.066
Blanchard Jacques (cerchia)	<i>Madonna col bambino in un paesaggio</i>	15.494
Boccacci Marcello	<i>Ritratto</i>	1.808
Boccacci Marcello	<i>Cascine</i>	2.324
Boccacci Marcello	<i>Vaso con rose</i>	2.582
Boccacci Marcello	<i>Giovane</i>	775
Boccacci Marcello	<i>Ragazza con fazzoletto in testa</i>	775
Boccacci Marcello	<i>Vecchia con cappello</i>	775
Boccacci Marcello	<i>Ragazza vestita di nero</i>	775
Boccacci Marcello	<i>Ragazza con tazza</i>	1.549
Boccacci Marcello	<i>Paesaggio con case</i>	2.324
Boccacci Marcello	<i>Paesaggio</i>	2.324
Boccacci Marcello	<i>Busto di fanciullo (cinque piccoli cartoni)</i>	3.873
Boccacci Marcello	<i>Busto di fanciullo (tre piccoli ritratti)</i>	2.324
Boccacci Marcello	<i>Ritratto di fanciullo</i>	775
Boccacci Marcello	<i>Veduta di Arezzo</i>	671
Boldini Nistico Zino	-	2.324
Bonechi Matteo (attr.)	<i>S. Caterina</i>	2.582
Borrani Odoardo	<i>Il richiamo del contingente</i>	258.228
Bossoli Carlo	<i>Veduta della Piazza del Duomo a Siena</i>	51.646
Bottega di L. Cardi (il Cigoli)	<i>Deposizione</i>	10.329
Botticini Francesco	<i>Madonna che adora Gesù Bambino in un Paesaggio</i>	309.874
Brabant Bruxelles sec. XVI	<i>Scena pastorale - arazzo</i>	10.329
Brabant Bruxelles sec. XVI	<i>Scena pastorale - arazzo</i>	61.975

AUTORE	TITOLO	COSTO
Brass Italice	<i>Veduta di Venezia</i>	25.823
Bruzzi Stefano	<i>Pecora</i>	10.329
Bruzzi Stefano	<i>Contadina</i>	15.494
Bruzzi Stefano	<i>Campagna</i>	15.494
Bucci Mario	<i>Fruttiera di mandorle verdi</i>	1.549
Caccia Guglielmo	<i>S. Barbara</i>	7.747
Cafissi	<i>Veduta di Firenze</i>	671
Caldini Giancarlo	<i>Veduta di Firenze</i>	671
Caligiani Alberto	<i>Vecchia</i>	516
Canella Carlo	<i>Veduta di Piazza del Granduca</i>	51.646
Cannicci Niccolò	<i>Maremma</i>	30.987
Cannicci Niccolò	<i>Le gramignaie al fiume</i>	206.583
Caponi Dino	<i>La Chiesa del Cestello</i>	671
Cappellini Alfiero	<i>Firenze da Piazzale Michelangelo</i>	671
Carena Felice	<i>Cavalli</i>	1.549
Casciaro Giuseppe	<i>Strada con pioggia</i>	5.165
Casciaro Giuseppe	<i>Casolare a Sejano</i>	6.197
Cecconi Eugenio	<i>Paesaggio verde</i>	10.329
Cecconi Eugenio	<i>Architetture e cupole arabe</i>	7.747
Cecconi Eugenio	<i>Casolare con due figure</i>	25.823
Celesti Andrea	<i>Natività</i>	3.099
Celesti Andrea	<i>Adorazione dei Magi</i>	3.099
Cherubino e Giovanni Alberti	<i>Cristo flagellato</i>	129.114
Chini Galileo	<i>Versilia, strada vecchia</i>	10.329
Chini Galileo	<i>Versilia, strada nuova</i>	10.329
Chini Galileo	<i>(in comodato alla parrocchia di Borgo S. Lorenzo)</i>	10.329
Ciani Cesare	<i>Bambina nel pollaio</i>	10.329
Ciardi Beppe	<i>Veduta di mare</i>	10.329
Colacicchi Giovanni	<i>San Gimignano</i>	20.658
Collalto	<i>Veduta di Firenze</i>	671
Conti Primo	<i>Ritratto della contessa Ricci-Crisolini</i>	30.987
Corvi Domenico	<i>L'allegoria della Toscana e del libero commercio</i>	20.658
Costa Nino	<i>Anzio</i>	77.469
Costetti Giovanni	<i>Annunciazione</i>	10.329
Crepet Angelo Maria	<i>Tristezza invernale</i>	10.329
D'Ancona Vito	<i>Parco reale</i>	36.152
Danti Piero	<i>Fiancata della Chiesa della SS. Annunziata</i>	3.099
Donati Lazzaro	<i>Frutta</i>	1.549
Dreoni Arrigo	<i>Firenze con artisti in primo piano</i>	671
Esposito Gaetano	<i>Tre bambini</i>	7.230
Fachot C.N.	<i>Veduta del giardino di Boboli, Pitti e Firenze</i>	10.329
Farulli Fernando	<i>Rampe del Romito</i>	671
Fattori Giovanni	<i>Bovi al pascolo</i>	413.166
Fattori Giovanni	<i>Ritratto femminile di profilo sinistro - l'Inghesina</i>	180.760
Fattori Giovanni	<i>Soldati su strada di campagna</i>	206.583

AUTORE	TITOLO	COSTO
Ferretti Giandomenico	<i>Arlecchino pittore</i>	64.557
Ferretti Giandomenico	<i>Arlecchino studioso</i>	64.557
Ferretti Giandomenico	<i>Arlecchino medico</i>	64.557
Ferretti Giandomenico	<i>Arlecchino aggredito</i>	64.557
Ferretti Giandomenico	<i>Arlecchino reduce dalla guerra</i>	64.557
Ferretti Giandomenico	<i>Arlecchino maestro di danza</i>	64.557
Ferretti Giandomenico	<i>Arlecchino respinto dall'amante</i>	64.557
Ferretti Giandomenico	<i>Arlecchino servo imbroglione</i>	64.557
Ferretti Giandomenico	<i>Arlecchino ricamatore</i>	64.557
Ferretti Giandomenico	<i>Arlecchino brigante</i>	64.557
Ferretti Giandomenico	<i>Arlecchino cuoco</i>	64.557
Ferretti Giandomenico	<i>Arlecchino ghiottone</i>	64.557
Ferretti Giandomenico	<i>Arlecchino campagnolo</i>	64.557
Ferretti Giandomenico	<i>Arlecchino smascherato</i>	64.557
Ferretti Giandomenico	<i>Arlecchino gran signore</i>	64.557
Ferretti Giandomenico	<i>Arlecchino padre di famiglia</i>	64.557
Ferrini Dario	<i>Piazza Torquato Tasso</i>	671
Fiasella Domenico (attr.)	<i>Cristo e Apostolo</i>	3.099
Fillide Giorgi Levasti	<i>Alberi</i>	1.033
Fillide Giorgi Levasti	<i>Natura morta - servizio da caffè</i>	5.165
Focardi Ruggero	<i>Spiaggia con sterpi</i>	6.197
Furini Francesco (attr.)	<i>San Giovannino nel deserto</i>	10.329
Garinei M.	<i>La Chiesa di S. Andrea nel ghetto di Firenze</i>	1.033
Gelati Lorenzo	<i>Veduta di Firenze dal Ponte S. Niccolò</i>	30.987
Gemignani Sineo	<i>Firenze e i suoi monumenti</i>	671
Ghiglia Oscar	<i>Natura morta con rose in vaso</i>	20.658
Ghiglia Oscar	<i>Pomodori</i>	5.165
Giampietrino	<i>Cristo incoronato di spine</i>	7.747
Gifford E.A.	<i>Veduta di Firenze da Monte alle Croci</i>	7.747
Gigante Giacinto	<i>La mucca</i>	2.066
Gigante Giacinto	<i>Convento ad Amalfi</i>	25.823
Gioli Francesco	<i>Acquaiola</i>	61.975
Gioli Francesco	<i>Campagna con figure</i>	20.658
Gioli Francesco	<i>Marina</i>	12.911
Gioli Francesco	<i>Vecchia con bambina</i>	7.747
Gioli Francesco	<i>Bilance a bocca d'Arno</i>	36.153
Gioli Luigi	<i>Cavalli in pastura</i>	25.824
Gioli Luigi	<i>Asino e Cavallo nella stalla</i>	10.330
Gioli Luigi	<i>Bosco con pastore</i>	20.659
Gordigiani Edoardo	<i>Chiesetta</i>	2.583
Gordigiani Edoardo	<i>Paesaggio</i>	3.100
Gordigiani Edoardo	<i>Aci Trezza - Marina</i>	3.616
Gordigiani Eduardo	<i>Neve</i>	4.133
Gordigiani Michele	<i>Scena silvestre</i>	10.330
Gori Gino Paolo	<i>Cupole e campanili fiorentini</i>	672

AUTORE	TITOLO	COSTO
Grazzini Renzo	<i>Veduta di Firenze con operai</i>	672
Guardi Francesco (attr.)	<i>Natura morta - 1</i>	1.550
Guardi Francesco (attr.)	<i>Natura morta - 2</i>	1.550
Ignoto	<i>Interno di chiesa</i>	672
Ignoto	<i>Veduta di Firenze</i>	672
Ignoto	<i>San Miniato al Monte</i>	672
Ignoto	<i>Chiesa</i>	672
Ignoto (1400)	<i>Acquasantiera</i>	5.166
Ignoto-Bruxelles sec. XVII	<i>Scene di caccia - arazzo</i>	51.647
Kienerk Giorgio	<i>Pagliai e polli</i>	15.495
Landi	<i>Veduta di Firenze</i>	672
Landi	<i>Veduta di Firenze</i>	672
Lega Silvestro	<i>Il garofano rosso</i>	61.976
Lenzi C.	<i>Piazza Stazione</i>	672
Lenzi C.	<i>Ponte Vecchio</i>	672
Levy Moses	<i>Donna al mare</i>	7.748
Lippi Filippino	<i>Madonna con Bambino e Angioli</i>	7.746.854
Loffredo S.	<i>Duomo di Firenze</i>	672
Loffredo S.	<i>S. Maria del Fiore, Battistero e Palazzo Vecchio</i>	672
Lomi Giovanni	<i>Marina</i>	12.912
Lotti Dilvo	<i>Firenze</i>	672
Maestro lucch sec. XVI	<i>S. Rocco</i>	12.912
Manaresi Antonio	<i>Barche da pesca</i>	20.659
Mannucci Giovanni	<i>Giovane donna</i>	5.166
Marchig Gianni	<i>Testa di donna</i>	1.550
Mariotto di Nardo	<i>Tabernacolo con Madonna e Bambino</i>	46.482
Martinelli Giovanni	<i>Compianto su Cristo morto</i>	25.824
Milesi Alessandro	<i>Banchina a mare</i>	1.292
Minnucci Fabroni Bianca	<i>Tramonto verso Marradi</i>	2.583
Moricci Giuseppe	<i>Piazza del Mercato vecchio a Firenze</i>	10.330
Moschi Mario	<i>Lottatori</i>	3.100
Moschi Mario	<i>Ritratto di Enrico Barfucci</i>	2.325
Pacino da Buonaguida	<i>S. Tommaso Bechet</i>	258.229
Pacino da Buonaguida	<i>S. Bartolomeo</i>	258.229
Pacino da Buonaguida	<i>S. Giovanni</i>	258.229
Pacino da Buonaguida	<i>S. Zanobi</i>	258.228
Palizzi Filippo	<i>Interno di stalla</i>	92.962
Parigi Pietro	<i>Uomo zoppo</i>	1.033
Passigli Carlo	<i>Veduta di una strada campestre</i>	2.066
Patch Thomas	<i>Veduta di Firenze</i>	413.166
Perugino Pietro	<i>Cristo in Pietà</i>	619.748
Petrini G. Antonio	<i>S. Domenico</i>	15.494
Petrini Giuseppe Antonio	<i>Due Astronomi</i>	20.658
Peyron Guido	<i>Nudo</i>	1.033
Pietri Piero	<i>Puma</i>	775

AUTORE	TITOLO	COSTO
Pietro di Chellino	<i>Incoronazione della Vergine</i>	309.874
Poli Gherardo	<i>Piazza di Livorno con reparti di cavalleria</i>	206.583
Poli Gherardo	<i>Truppe che s'imbarcano nel porto di Livorno</i>	206.583
Pozzi Ennio	<i>Natura morta con pesci</i>	1.549
Pozzi Ennio	<i>Frutta</i>	1.549
Pozzi Ennio	<i>Ritratto di bambina</i>	516
Prassitele (copia)	<i>Satiro - Torso maschile in marmo</i>	51.646
Puccini Mario	<i>Vele rosse</i>	51.646
Raimondi Aldo	<i>Cantiere navale</i>	2.582
Reschi Pandolfo	<i>Veduta di Firenze dalle Cascine</i>	206.583
Rivalta Augusto	<i>S. Giovannino</i>	10.329
Rivalta Augusto	<i>San Giovannino</i>	10.329
Rosai Bruno	<i>Veduta di Firenze</i>	671
Rosai Ottone	<i>Paese (1)</i>	41.317
Rosai Ottone	<i>Paese (2)</i>	41.317
Rosai Ottone	<i>Ritratto</i>	1.033
Rossano Federico	<i>Tempio di Nettuno</i>	3.099
Sabatelli Gaetano	<i>Natività</i>	2.582
Sabatelli Gaetano	<i>Compianto sotto la croce</i>	2.582
Sabatini I.	<i>Vedute</i>	1.033
Sacchetti Giorgio	<i>Veduta da Costa San Giorgio</i>	2.582
Sacheri Giuseppe	<i>Navi nel porto</i>	7.747
Savini Marfori Filippo	<i>Il sermone della montagna</i>	3.615
Scacciati Andrea	<i>Mazzo di Fiori n. 1</i>	38.734
Scacciati Andrea	<i>Mazzo di Fiori n. 2</i>	38.734
Scarselli D.	<i>Vicolo di Firenze</i>	1.549
Scuola bologn. sec. XVIII	<i>Crocifisso e Santi</i>	1.291
Scuola bologn. sec. XVIII	<i>Pietà</i>	5.165
Scuola bologn. sec. XVII	<i>S. Pietro</i>	2.582
Scuola bologn. sec. XVII	<i>Putti che mietono</i>	3.099
Scuola dei Bassano	<i>Annunzio dell'Angelo ai pastori</i>	10.329
Scuola di Donatello	<i>Bassorilievo marmoreo</i>	15.494
Scuola emiliana sec. XVI	<i>Deposizione</i>	3.615
Scuola Eur. Centr. sec. XIX	<i>Ritratto di Anatolio Demidoff negli Urali</i>	5.165
Scuola fiamminga sec. XVI	<i>Cristo al Giudizio</i>	3.099
Scuola fiamminga sec. XVII	<i>Cristo con la croce e S.Caterina</i>	2.066
Scuola Fiorent. sec. XIV	<i>Madonna Annunciata</i>	77.469
Scuola fiorentina sec. XV	<i>La Sacra Famiglia e S. Giovannino</i>	20.658
Scuola fiorentina sec. XVII	<i>Il Mercato vecchio a Firenze</i>	103.291
Scuola fiorentina sec. XVII	<i>Cristo sul sarcofago e frati</i>	5.165
Scuola fiorentina sec. XVII	<i>Cristo sul sarcofago</i>	5.165
Scuola genov. sec. XVII	<i>Ritratto di Cavaliere di Malta</i>	5.165
Scuola genov. sec. XVII	<i>Tortura di San Bartolomeo</i>	1.549
Scuola genov. sec. XVII	<i>Ritratto di giovinetto</i>	6.197
Scuola genov. sec. XVII	<i>Stimate di San Francesco</i>	1.808

AUTORE	TITOLO	COSTO
Scuola genovese sec. XVII	<i>Minerva</i>	4.648
Scuola Greca - sec. XV	<i>S. Francesco che riceve le stimmate</i>	4.132
Scuola ital. - sec. XVII	<i>Gesù Cristo porta la croce</i>	1.549
Scuola ital. - sec. XVII	<i>Gesù Cristo flagellato</i>	1.549
Scuola ital.nord sec. XVII	<i>Ritratto virile</i>	2.066
Scuola italiana sec. XVII	<i>Frammento con scena materna</i>	2.066
Scuola italiana sec. XVIII	<i>Crocifisso in avorio</i>	7.747
Scuola lomb. sec. XVI	<i>La Vergine e l'Angelo ai lati del Padre Eterno</i>	5.165
Scuola lomb. sec. XVIII	<i>Frammento di Empireo</i>	5.165
Scuola Ridolfo del Ghirlandaio	<i>Madonna con bambino e S. Giovannino</i>	25.823
Scuola romana sec. XVII	<i>Riposo nella fuga in Egitto</i>	20.658
Scuola Toscana fine XV	<i>S. Sebastiano</i>	10.329
Scuola Toscana metà sec. XIX	<i>Veduta di Piazza Signoria</i>	10.329
Scuola toscana sec. XVIII	<i>Marina fantastica</i>	775
Scuola Toscana sec. XVIII	<i>Tobia e l'angelo - stendardo</i>	1.033
Scuola Veneta sec. XVII	<i>Cristo morto seduto sul sarcofago - lunetta</i>	5.165
Scuola Veneta sec. XVIII	<i>Paesaggio con Diana e Atteone</i>	12.911
Scuola venez. sec. XVII	<i>Scena di storia romana</i>	1.549
Senno Pietro	<i>Pastura in montagna</i>	30.987
Senno Pietro	<i>I Toscani a Curtatone</i>	77.469
Signorini Giovanni	<i>Gli Uffizi e l'Arno visti dal Ponte Vecchio</i>	41.317
Signorini Telemaco	<i>La sosta (La raccolta)</i>	61.975
Signorini Telemaco	<i>Bimbe sul muro</i>	25.823
Signorini Telemaco	<i>Spiaggia scozzese</i>	41.317
Signorini Telemaco (attr.)	<i>Strada di Firenze</i>	67.139
Simi Filadelfo	<i>La casa del pittore a Stazzema</i>	10.329
Soffici Ardengo	<i>Sulla spiaggia</i>	4.132
Sorbi Raffaele	<i>Mascherina</i>	61.975
Sorbi Raffaello	<i>Cacciatore lungo le rive dell'Arno</i>	51.646
Spadini Armando	<i>Nudo di Donna - Pasqualina Cervone</i>	30.987
Spadini Armando	<i>Quercione</i>	2.066
Spera Clemente (attr.)	<i>Rovine classiche con pastori e animali</i>	7.747
Thayaht (E.H. Michaelles)	<i>Figura femminile</i>	2.582
Tirinnanzi Giovanni	<i>La Porta San Giorgio</i>	671
Tofano Edoardo	<i>Ritratto di giovane donna</i>	12.911
Tomberli Sergio	<i>San Miniato al Monte</i>	671
Tommasi Adolfo	<i>Veduta di Maremma</i>	18.076
Tommasi Adolfo	<i>Piazzetta a Sesto di Ponte a Moriano</i>	15.494
Tommasi Adolfo	<i>Villaggio pescaglia</i>	15.494
Tommasi Adolfo	<i>Idillio</i>	61.975
Tommasi Angiolo	<i>Marina</i>	7.747
Tommasi Ludovico	<i>Lavoro nei campi</i>	10.329
Tommasi Ludovico	<i>Carro con buoi</i>	10.329
Trevisani Francesco	<i>S. Cecilia in estasi</i>	6.197
Ulvi Liegi	<i>Le Cascine del Riccio</i>	7.747

AUTORE	TITOLO	COSTO
Vagnetti Gianni	<i>Ritratto di Giovanni Papini</i>	2.582
Vagnetti Gianni	<i>Bozzetto per scena teatrale (tempera)</i>	3.099
Vagnetti Gianni	<i>Bozzetto per pranzo di nozze (acquerello)</i>	1.549
Vagnetti Gianni	<i>Bozzetto per scena teatrale (seppia)</i>	1.549
Vagnetti Gianni	<i>Bozzetto per scena teatrale (guazzo)</i>	1.549
Vagnetti Gianni	<i>Bozzetto per scena teatrale (olio)</i>	2.582
Vagnetti Gianni	<i>Bozzetto di paesaggio con spiaggia</i>	1.808
Vagnetti Gianni	<i>Ritratto della signora Barfucci</i>	5.165
Vagnetti Gianni	<i>Due donne al terrazzo e Gordigiani ciclista</i>	1.549
Vagnetti Gianni	<i>Ritratto della signora Barfucci</i>	6.197
Vagnetti Gianni	<i>Paesaggio (Parigi)</i>	3.615
Van Wittel Gaspar	<i>Veduta dell'Oltrarno di Firenze dalle Cascine</i>	929.622
Van Wittel Gaspar	<i>Veduta di Firenze dalla pescaia di San Niccolò</i>	929.622
Vari autori	<i>n. 38 dipinti per complessivi</i>	56.810
Vasari Giorgio	<i>S. Donato</i>	258.228
Vasari Giorgio	<i>S. Domenico</i>	258.228
Vasari Giorgio	<i>Figura allegorica n. 1</i>	103.291
Vasari Giorgio	<i>Figura allegorica n. 2</i>	103.291
Vasari Giorgio	<i>Figura allegorica n. 3</i>	103.291
Vasari Giorgio	<i>Figura allegorica n. 4</i>	103.291
Vertunni Achille	<i>Paesaggio paludoso</i>	10.329
Viani Lorenzo	<i>Emilia Taitù</i>	671
Viani Lorenzo	<i>Ritratto di donna</i>	671
Viani Lorenzo	<i>Autoritratto</i>	671
Viani Lorenzo	<i>Ritratto dello scultore Antonio Orlandi</i>	671
Viani Lorenzo	<i>Menelicche e testa di donna</i>	671
Viani Lorenzo	<i>Personaggio maschile</i>	671
Viani Lorenzo	<i>Il padre di Uliva</i>	671
Viani Lorenzo	<i>Zoppo col cane</i>	671
Viani Lorenzo	<i>Bozzano la spia</i>	671
Viani Lorenzo	<i>Vagero</i>	671
Viani Lorenzo	<i>Personaggio maschile</i>	671
Viani Lorenzo	<i>Uomo</i>	671
Viani Lorenzo	<i>Mendicante zoppo</i>	671
Viani Lorenzo	<i>Uomo sulla panchina con cane</i>	671
Viani Lorenzo	<i>Studio di personaggio maschile</i>	671
Viani Lorenzo	<i>Uomo</i>	671
Viani Lorenzo	<i>Personaggio maschile</i>	671
Viani Lorenzo	<i>Personaggio con braccio ingessato e mazzo di fiori</i>	671
Viani Lorenzo	<i>Vagero che legge</i>	671
Viani Lorenzo	<i>Vagero col cane</i>	671
Viani Lorenzo	<i>Donna col bastone</i>	671
Viani Lorenzo	<i>Donna con l'ombrello</i>	671
Viani Lorenzo	<i>Donna</i>	671
Viani Lorenzo	<i>Due donne</i>	671

AUTORE	TITOLO	COSTO
Viani Lorenzo	<i>Studio di elegantone</i>	671
Viani Lorenzo	<i>La bastiana Bertelli</i>	671
Viani Lorenzo	<i>Una vecchia che porta le tazze</i>	671
Viani Lorenzo	<i>Figura di donna seduta</i>	671
Viani Lorenzo	<i>Donna col bambino</i>	671
Viani Lorenzo	<i>Tre scolari</i>	671
Viani Lorenzo	<i>Madre col bambino</i>	671
Viani Lorenzo	<i>Donna col bambino e paesaggio marino</i>	671
Viani Lorenzo	<i>Madre e padre con bambino</i>	671
Viani Lorenzo	<i>Famiglia</i>	671
Viani Lorenzo	<i>Donne sulla panchina</i>	671
Viani Lorenzo	<i>Coniugi</i>	671
Viani Lorenzo	<i>Due personaggi maschili</i>	671
Viani Lorenzo	<i>Due personaggi maschili</i>	671
Viani Lorenzo	<i>Due amici</i>	671
Viani Lorenzo	<i>Tre figure sedute</i>	671
Viani Lorenzo	<i>Studio sui pazzi</i>	671
Viani Lorenzo	<i>Gruppo di gobbi</i>	671
Viani Lorenzo	<i>Gruppo di persone</i>	671
Viani Lorenzo	<i>Studio di pazzi</i>	671
Viani Lorenzo	<i>Uomini sul molo</i>	671
Viani Lorenzo	<i>Milio e Romualdo</i>	671
Viani Lorenzo	<i>Venditori ambulanti</i>	671
Viani Lorenzo	<i>Tre personaggi</i>	671
Viani Lorenzo	<i>Bambino che guida il cieco</i>	671
Viani Lorenzo	<i>Tre figure con i loro nomignoli</i>	671
Viani Lorenzo	<i>Figure</i>	671
Viani Lorenzo	<i>Vecchi sulla panchina</i>	671
Viani Lorenzo	<i>Paesaggio di Bagni di Lucca</i>	671
Viani Lorenzo	<i>Uomo sotto il lampione</i>	671
Viani Lorenzo	<i>L'orologiaio</i>	671
Viani Lorenzo	<i>Uomini in darsena</i>	671
Viani Lorenzo	<i>Figure di donna</i>	671
Viani Lorenzo	<i>Due bimbi</i>	671
Viani Lorenzo	<i>Tre uomini</i>	671
Viani Lorenzo	<i>Figura di donna</i>	671
Viani Lorenzo	<i>Donna in piedi</i>	671
Viani Lorenzo	<i>Testa di uomo</i>	671
Viani Lorenzo	<i>Testa di uomo</i>	671
Viani Lorenzo	<i>Uomo</i>	671
Viani Lorenzo	<i>Testa di uomo</i>	671
Viani Lorenzo	<i>Uomo col cappello</i>	671
Viani Lorenzo	<i>Il figurinaio</i>	671
Viani Lorenzo	<i>Due figure col cane</i>	671
Viani Lorenzo	<i>Testa di vecchio</i>	671

AUTORE	TITOLO	COSTO
Viani Lorenzo	<i>Famiglia di cavatori</i>	671
Viani Lorenzo	<i>La Tecchia</i>	671
Viani Lorenzo	<i>Uomini che scrivono</i>	671
Viani Lorenzo	<i>La famiglia del figurinaio</i>	671
Viani Lorenzo	<i>Uomini che leggono e cani</i>	671
Viani Lorenzo	<i>Michelangiolo sulle cave</i>	671
Viani Lorenzo	<i>Ritratto maschile (Il Malinconico)</i>	3.099
Viani Lorenzo	<i>Gruppo di figure su una panchina - Parigi esteriore</i>	1.549
Viani Lorenzo	<i>Figure in una strada (la ruche)</i>	1.549
Wauters di Anversa sec. XVII	<i>Enea incontra venere travestita da cacciatrice</i>	61.975
Zen Giancarlo	<i>Veduta di Firenze</i>	671
Zocchi Giuseppe	<i>Piazza San Firenze</i>	154.937
Zocchi Giuseppe	<i>Firenze vista dall'Arno</i>	154.937
Zocchi Giuseppe	<i>L'Arno della Pescaia di S. Niccolò</i>	154.937
Zocchi Giuseppe	<i>Veduta generale di Firenze n. 1</i>	15.494
Zocchi Giuseppe	<i>Veduta generale di Firenze n. 2</i>	15.494
Zocchi Giuseppe	<i>Veduta di Firenze dalla Villanella</i>	15.494
Zuccoli Oreste	<i>Paesaggio toscano</i>	1.808
TOTALE BENI MOBILI D'ARTE presso terzi		20.629.895

Presso nostra Sede

AUTORE	TITOLO	COSTO
Benedetto A.O. Santi Buglione	<i>Testa di Gesù in Terracotta</i>	30.987
Bottega dei Bassano	<i>Scena campestre</i>	4.132
Cabianca Vincenzo	<i>Tramonto a Castiglioncello</i>	15.494
Campana Dino	<i>"Il mio lungo giorno" - Manoscritto</i>	213.425
Canella Carlo	<i>Progetto di facciata del Duomo di Firenze</i>	61.975
Cioli Valerio	<i>Scultura-Fauno che munge una capretta</i>	83.000
Conti Primo	<i>Ritratto di giovane donna con velo bianco</i>	30.987
Conti Primo	<i>Uomo col fiasco</i>	51.646
Crespi Benedetto-Il Bustino	<i>Madonna che allatta</i>	12.911
Cristoforo dell'Altissimo	<i>Ritratto di Cardinal Bembo</i>	6.197
Cromek Hartley Thomas	<i>Veduta da Bellosguardo</i>	5.165
De Chirico Giorgio	<i>Cavallo</i>	30.987
Fattori Giovanni	<i>Soldati in riposo</i>	206.583
Fontana Antonia	<i>Scultura</i>	1.937
Foschi Pier Francesco	<i>S. Giovanni Evangelista che scrive il Vangelo</i>	41.317
Furini Francesco	<i>Giuditta e la fantesca nella tenda di Oloferne</i>	103.291
Furini Francesco	<i>La cacciata dal Paradiso terrestre</i>	103.291
Furini Francesco	<i>Loth e le figlie</i>	103.291
Gabbiani Anton Domenico	<i>Ritratto dell'Eletrice Palatina A.M. Ludovica Medici</i>	90.000
Gioli Francesco	<i>Primavera</i>	77.469
Gioli Francesco	<i>Ponte alla Carraia e Piazza Goldoni</i>	25.823
Gioli Luigi	<i>L'abbeverata</i>	51.646

AUTORE	TITOLO	COSTO
Granchi Vittorio	<i>Ritratto del Trinca</i>	1.033
Griselli Italo Orlando	<i>Testa femminile</i>	5.166
Maestro del Figliuol Prodigio	<i>Trittico a sportelli con all'interno La Pietà</i>	113.621
Mecherini Amelia	<i>Pensionati in attesa</i>	2.582
Mecherini Amelia	<i>La banca dei poveri</i>	10.329
Mogalli Cosimo	<i>n. 2 lastre incise e n. 1 stampa</i>	45.000
Morelli Domenico	<i>Ritratto di bambina in piedi</i>	5.165
Nei modi di R.Sernesi	<i>Paesaggio</i>	2.582
Panerai Ruggero	<i>Pecore nel bosco</i>	5.165
Patch Thomas	<i>Ponte a Santa Trinita dal Ponte alla Carraia</i>	350.000
Peyron Guido	<i>Olio su cartone "Anna"</i>	3.360
Rosai Ottone	<i>Via San Leonardo</i>	20.658
Sabatini Giuseppe	<i>Ritratto di signora</i>	2.582
Sabatini Giuseppe	<i>Ritratto di vecchio</i>	2.582
Schifano Luciano	<i>- (n. 2 dipinti)</i>	5.681
Scuola di Moretto da Brescia	<i>S. Cristoforo</i>	15.494
Scuola Italia nord sec. XVIII	<i>Nudo virile</i>	2.582
Scuola lombarda sec. XVI-XVII	<i>Gesù Bambino e San Giovannino</i>	5.165
Scuola lombarda sec. XVII	<i>Giocatori di carte</i>	5.165
Scuola napol. sec. XVII	<i>Mangiatore di pastasciutta</i>	2.582
Scuola napol. sec. XVII	<i>Ritratto di monaco</i>	2.066
Scuola toscana metà sec. XIX	<i>Ritratto di donna su fondo rosso</i>	2.582
Soldani Massimiliano	<i>La visione della Beata Caterina de' Ricci</i>	774.685
Tommasi Ludovico	<i>Vita semplice</i>	51.646
Tommasi Ludovico	<i>Donne che lavorano</i>	10.329
Ulvi Liegi	<i>Castagneto a Vallombrosa</i>	30.987
Viani Lorenzo	<i>Gli inglesi a Bagni di Lucca</i>	30.987
Viani Lorenzo	<i>Vecchio navarro</i>	3.099
Vincenzo Cabianca	<i>Tabernacolo</i>	2.582
Zandomeneghi Federico	<i>Marthe la rousse</i>	77.469
TOTALE BENI MOBILI D'ARTE presso nostra Sede		2.944.480
TOTALE MOBILI D'ARTE AL 31/12/2005		23.574.375

ELENCO DEGLI INTERVENTI DELIBERATI NEL 2005**Arte, attività
e beni culturali**

DELIBERA	
ABBAZIA VALLOMBROSA - VALLOMBROSA (FI) Museo dell'Abbazia di Vallombrosa - Il parte delle attività di allestimento.	200.000,00
ACCADEMIA CASENTINESE - BORGO ALLA COLLINA (AR) Incontri e conferenze dedicati agli studenti degli ultimi anni della scuola secondaria superiore	3.000,00
ACCADEMIA DEI GEORGOFILI - FIRENZE Completamento del restauro del materiale della Biblioteca, catalogazione del materiale librario, digitalizzazione dell'Archivio storico e fondo REDA.	200.000,00
ACCADEMIA DELLE ARTI DEL DISEGNO - FIRENZE Recupero del patrimonio documentario dell'Accademia: Quadreria, Gipsoteca e fondi archivistici.	30.000,00
ACCADEMIA FIORENTINA DI PAPIROLOGIA E STUDI SUL MO - FIRENZE Realizzazione del data base e messa in rete dei Papiri della Società Italiana (PSI) con digitalizzazione dei testi e delle immagini e altre attività culturali	7.500,00
ACCADEMIA LUNIGIANESE SCIENZE LA SPEZIA Mostra dello Xilografo Francesco Gamba (1895-1970) a Fizzano al Palazzo Fantoni-Bononi	1.500,00
ACCADEMIA MARE AMBIENTE CENTRO DI BIOLOGIA MARINA ARGENTARIO - PORTO SANTO STEFANO (GR) Progetto per le scuole elementari e medie della Toscana "I Racconti di Carlotta"	15.000,00
ACCADEMIA NAZIONALE ITALIANA DI ENTOMOLOGIA CASCINE DEL RICCIO - FIRENZE Pubblicazione del Journal of Submicroscopic Cytology and Pathology	10.000,00
ACCADEMIA S. FELICE IN PIAZZA - FIRENZE Festival Internazionale di Orchestre Giovanili Europee	25.000,00
ACCADEMIA TOSCANA SCIENZE E LETTERE LA COLOMBARIA - FIRENZE Restauro e sistemazione della collezione di disegni e messa in rete del catalogo della biblioteca.	60.000,00
AMICI DEI MUSEI FIORENTINI - FIRENZE Realizzazione delle attività culturali dell'Associazione per l'anno 2005	60.000,00
AMICI DEI MUSEI FIORENTINI - FIRENZE Pubblicazione dei volumi "Scripta manent a perenne memoria", raccolta di immagini e testi delle iscrizioni lapidee delle mura di Firenze	10.000,00
AMICI DELLA MUSICA FIRENZE - FIRENZE Stagione concertistica 2005, Festival Settembre Musica 2005 e corsi di alto perfezionamento musicale	100.000,00
AMICI DI PALAZZO PITTI - FIRENZE Concerti e iniziative culturali di promozione del Giardino e del Palazzo	3.000,00
AMICIZIA EBRAICO CRISTIANA DI FIRENZE Rappresentazione teatrale con testi scelti dagli scritti di Fioretta Mazzei e Etty Hillesum	500,00
ARCHIVIO COMUNALE DI FIESOLE - (FI) Valorizzazione dell'archivio dell'Ente Teatro Romano di Fiesole acquisito dal comune di Fiesole	5.000,00
ARCHIVIO DI STATO DI FIRENZE Mostra "Leonardo da Vinci: la vita attraverso i documenti e l'iconografia", dal 19 Ottobre 2005 al 2 Gennaio 2006	80.000,00
ARCHIVIO DI STATO DI FIRENZE Convegno "Le donne Medici nel sistema europeo delle corti"	14.000,00
ARCHIVIO DI STATO DI FIRENZE Pubblicazione degli atti del convegno "Archivi e storia nell'Europa del XIX secolo. Alle radici dell'identità culturale europea"	10.000,00
ASSOCIAZIONE DI VOLONTARIATO CORO UNIVERSITARIO - FIRENZE Diffusione della cultura musicale nell'ambito dell'università di Firenze attraverso la pratica corale	5.000,00
ASSOCIAZIONE FRANCOIS TRUFFAUT FRANCE CINEMA - FIRENZE Organizzazione della IXX e della XX edizione di France Cinema	20.000,00

DELIBERA	
ASSOCIAZIONE AMICI CONTEMPORANEITÀ TEATRALE - FIRENZE Percorso artistico all'interno del Teatro Sachall "Emozioni su emozioni"	15.000,00
ASSOCIAZIONE AMICI DEGLI UFFIZI - FIRENZE Mostra "I Mai Visti", V edizione 2005-2006, sul tema degli angeli	120.000,00
ASSOCIAZIONE AMICI DEL MAGGIO MUSICALE FIORENTINO - FIRENZE Attività dell'associazione, concerti, conferenze, concorsi	10.000,00
ASSOCIAZIONE AMICI DELLA BADIA DI SETTIMO - BADIA A SETTIMO (FI) Stagione concertistica 2005 consistente in 14 eventi musicali	15.000,00
ASSOCIAZIONE AMICI DELL'ISTITUTO FRANCESE - FIRENZE Informatizzazione del catalogo librario dell'Istituto Francese circa 25.000 volumi	30.000,00
ASSOCIAZIONE AMICI MUSEO STRUMENTI MUSICALI - FIRENZE Intervento per lo studio e catalogazione scientifica	30.000,00
ASSOCIAZIONE ANDREA DEL CASTAGNO - SAN GODENZO (FI) XXVII Estate Musicale	5.000,00
ASSOCIAZIONE ARS ET FIDES - FIRENZE Iniziativa culturali in occasione delle celebrazioni per i 10 anni dell'Associazione	5.000,00
ASSOCIAZIONE ARTE E PSICOLOGIA - FIRENZE Progetto di ricerca "Il bambino e l'adolescente nell'arte rinascimentale toscana. Correlazioni con la cultura dell'epoca e richiami alla contemporaneità"	10.000,00
ASSOCIAZIONE C P ARTE QUARTER - FIRENZE Mostre di arte contemporanea accompagnate da cicli di conferenze	5.000,00
ASSOCIAZIONE CANTIERE MUSICALE DI TOSCANA - PONTASSIEVE (FI) Estate Regina - VIII Stagione Musicale di Montecatini Terme edizione 2005	20.000,00
ASSOCIAZIONE CONCORSI E RASSEGNE MUSICALI ACERM - FIRENZE 29° Concorso Internazionale per Complessi da Camera - Città di Firenze Premio Vittorio Gui 2005	40.000,00
ASSOCIAZIONE COORDINAMENTO CORALI DEL CHIANTI FIORENTINO E SENESE - GREVE IN CHIANTI (FI) Quinta rassegna di canto corale "Itinerari vocali nel Chianti fiorentino e senese"	4.000,00
ASSOCIAZIONE CORO DEL DUOMO DI FIRENZE - FIRENZE Progetto "L'oratorio nella produzione musicale fiorentina dal 1600 ad oggi"	48.000,00
ASSOCIAZIONE CULTURALE BELLE DE JOUR - FIRENZE Manifestazione River to River. Florence Indian Film Festival	8.000,00
ASSOCIAZIONE CULTURALE CATALYST - FIRENZE Progetto "Le città invisibili" omaggio a Calvino	15.000,00
ASSOCIAZIONE CULTURALE CONOSCERE FIRENZE Promozione e valorizzazione della fruibilità di alcuni fra i musei "minori"	10.000,00
ASSOCIAZIONE CULTURALE 'DISTURBI TEATRALI' - FIRENZE Organizzazione di 6 spettacoli teatrali.	3.000,00
ASSOCIAZIONE CULTURALE ENSEMBLE I VIRTUOSI - SORANO (GR) Settimane musicali internazionali di Sorano e di Sovana - VIII Stagione Concertistica	10.000,00
ASSOCIAZIONE CULTURALE ITALO-POLACCA - SESTO FIORENTINO (FI) Concerti eseguiti Mischi-Mischi	5.000,00
ASSOCIAZIONE CULTURALE OPUS 110 - ROMA IX Festival Internazionale Elba	30.000,00
ASSOCIAZIONE CULTURALE POLIS 2001 - GROSSETO Realizzazione del progetto musicale Estate Rosellana che quest'anno cade nella sua ventesima edizione	50.000,00
ASSOCIAZIONE CULTURALE SAN MARCO PER IL RINASCIMENTO - FIRENZE Progetto "Da San Marco e in San Marco", Musica Storia e Arte	15.000,00
ASSOCIAZIONE CULTURALE SEGNI E TEMPI - FIRENZE Mario Luzi - Quattro Eventi Culturali per Firenze	31.000,00
ASSOCIAZIONE CULTURALE TEATRO PUCCINI - FIRENZE Attività culturali svolte dall'Associazione	20.000,00

DELIBERA	
ASSOCIAZIONE CULTURALE 'TEDAVI 98' - FIRENZE Il progetto "Mese Mediceo"	5.000,00
ASSOCIAZIONE CULTURALE VERSILIADANZA - FIRENZE Progetto Susanne Linke 2003-2005	10.000,00
ASSOCIAZIONE CULTURALE ZAUBER TEATRO - FIRENZE Progetto Zauberteatro 2005	30.000,00
ASSOCIAZIONE CUTURALE CITTÀ NASCOSTA - FIRENZE Visite guidate agli alunni di elementari e medie presso i monumenti e le opere d'arte	5.000,00
ASSOCIAZIONE DIMORE STORICHE ITALIANE SEZ. TOSCANA - FIRENZE Progetto "Toscana esclusiva. Firenze cortili e giardini aperti", visite gratuite a 50 edifici e giardini storici di Firenze	10.000,00
ASSOCIAZIONE DIMORE STORICHE ITALIANE SEZ. TOSCANA - FIRENZE Recupero di un Giardino Storico. Campi di studio e di lavoro per volontari	10.000,00
ASSOCIAZIONE ENSEMBLE - GROSSETO Attrezzature per migliorare la qualità dell'esecuzione musicale	5.000,00
ASSOCIAZIONE FESTIVAL DEI POPOLI - FIRENZE 46° edizione del Festival dei Popoli	50.000,00
ASSOCIAZIONE FILARMONICA GIUSEPPE VERDI - IMPRUNETA (FI) Odissea delle bande 2005	3.000,00
ASSOCIAZIONE FLORENCE SYNPHONIETTA - FIRENZE Corsi di qualificazione professionale di direzione d'orchestra	20.000,00
ASSOCIAZIONE GIARDINO CORSINI - FIRENZE Mostra di 100 artigiani, provenienti da tutto il territorio nazionale, con workshop, presentazioni e incontri vari.	40.000,00
ASSOCIAZIONE GIARDINO CORSINI - FIRENZE Manifestazione "Artigianato a Palazzo. Botteghe artigiane e loro committenze" Edizione XXI	20.000,00
ASSOCIAZIONE GIOVANILE ITALIANA MUSICALE AGIMUS - FIRENZE Careggi in musica. VIII edizione	25.000,00
ASSOCIAZIONE GREENACCORD - ROMA Secondo Forum Internazionale dell'Informazione per la salvaguardia della natura, 25 e 26 giugno 2005	8.000,00
ASSOCIAZIONE I RENAIOLI - FIRENZE Rievocazione storica del Palio dei Navicelli	10.000,00
ASSOCIAZIONE IL MAGNIFICO - FIRENZE Organizzazione di un concerto in occasione dell'anniversario della strage dei Gerogofili	5.000,00
ASSOCIAZIONE ITALIANA EDUCAZIONE COMUNITA - GROSSETO Premio letterario 2005 città di Grosseto	5.000,00
ASSOCIAZIONE LA TERZAPRATTICA - SCANDICCI (FI) La prova del 9 e I luoghi della musica e della parola	5.000,00
ASSOCIAZIONE L'HOMME ARMÉ - FIRENZE Rassegna musicale, Viaggio musicale nella Toscana segreta	20.000,00
ASSOCIAZIONE MUSICALE DARIO VETTORI LIUTAIO - FIRENZUOLA (FI) Organizzazione di un festival musicale	5.000,00
ASSOCIAZIONE MUSICALE TOSCANA CLASSICA - FIRENZE Cinque lezioni concerto per le scuole, otto concerti e partecipazione alla rassegna "Il suono dell'anima"	25.000,00
ASSOCIAZIONE MUSICALE VOCUM CONCENTUS - MERCATALE VAL DI PESA (FI) Festival Vocum Concordia delle musiche sacre dal mondo	20.000,00
ASSOCIAZIONE NAZIONALE FAMIGLIE DISABILI INTELLETTIVI E RELAZIONALI - FIRENZE Realizzazione di un film su Pinocchio con attori disabili	10.000,00
ASSOCIAZIONE NUOVI EVENTI MUSICALI - FIRENZE Satagione musicale 2005	20.000,00
ASSOCIAZIONE PER IL RECUPERO E LA VALORIZZAZIONE DEGLI ORGANI STORICI - CORTONA (AR) Rassegna Musicale 2005	5.000,00

DELIBERA	
ASSOCIAZIONE PER IL RECUPERO E LA VALORIZZAZIONE DEGLI ORGANI STORICI - CORTONA (AR) Restauro dell' Harmonium Mauprey della fine del XIX secolo	2.500,00
ASSOCIAZIONE PIETRO GROSSI - FIRENZE Organizzazione di attività culturali promosse dall'Associazione	10.000,00
ASSOCIAZIONE PRO LASTRA ENRICO CARUSO - LASTRA A SIGNA (FI) Programma culturale 2005	3.000,00
ASSOCIAZIONE PRO MUSICA FIRENZE - LAMOLE (FI) Estate Concertistica 2005	5.000,00
ASSOCIAZIONE S. LUCIA GROSSETO - GROSSETO Realizzazione del musical "Chiara di Dio"	5.000,00
ASSOCIAZIONE TOSCANA - USA - FIRENZE Independece Day 2005, Welcome day, Sceneggiato su Antonio Meucci	14.500,00
ASSOCIAZIONE VILLA FAVARD - FIRENZE Contributo per le celebrazioni del Cinquantenario dell'Associazione	5.000,00
ASSOCIAZIONE VIRI GALILAEI - FIRENZE Tre concerti di musica e canto Gregoriano	5.000,00
ASSOCIAZIONE VIVI FIORENZA - FIRENZE Conferenza "Le Costituzioni: Europea ed italiana. Lo Statuto della Regione Toscana"	2.500,00
ASSOCIAZIONE VOLONTARIATO GREVIGIANO - GREVE IN CHIANTI (FI) Pubblicazione sulla storia di Mercatale	3.000,00
AZIENDA PROMOZIONE TURISTICA AREZZO SEZ. DI CORTONA (AR) Cortonantiquaria 2005 agosto settembre 2005	10.000,00
AZIENDA PROMOZIONE TURISTICA FIRENZE Pubblicazione di una Guida sui giardini di Firenze	5.000,00
BADIA S. MICHELE ARCANGELO PASSIGNANO - TAVARNELLE V. PESA (FI) Restauro del chiostro della Badia	100.000,00
BASILICA S. LORENZO - FIRENZE Restauro della tomba di Cosimo Pater Patriae, opera del Verrocchio	10.000,00
BASILICA S. LORENZO - FIRENZE Impianto di allontanamento volatili	10.000,00
BIBLIOTECA DIOCESANA ALESSANDRO VII - SIENA (SI) Restauro di edizioni del XVI secolo	5.068,20
BIBLIOTECA MEDICEA LAURENZIANA - FIRENZE Mostra sui manoscritti di Leon Battista Alberti	180.000,00
BIBLIOTECA NAZIONALE CENTRALE FIRENZE Progetto per un sistema di un nuovo soggetto basato su un tesoro multidisciplinare consultabile in linea	70.000,00
BRITISH INSTITUTE OF FLORENCE - FIRENZE Banca dati sugli stranieri a Firenze, riordino dell'archivio storico e ampliamento dei servizi bibliotecari dell'Istituto	25.000,00
CENTRO ASSOCIAZIONE CULTURALE FIORENTINE - FIRENZE Ricerche sugli affreschi nel Chiostro del Carmine raffiguranti la Sagra di Masaccio	38.000,00
CENTRO ASSOCIAZIONE CULTURALE FIORENTINE - FIRENZE Attività culturale	10.000,00
CENTRO CULTURALE DI TEATRO - FIRENZE Ristrutturazione del Teatro di Legno	3.000,00
CENTRO CULTURALE DI TEATRO - FIRENZE Spettacoli teatrali e video al Teatro di Legno della Scuola di Teatro	10.000,00
CENTRO CULTURALE FIRENZE EUROPA MARIO CONTI - FIRENZE Premio Firenze 2004 di letteratura ed arti visive - Progetto triennale Firenze Fiore del Mondo	30.000,00
CENTRO CULTURALE FONTE ARETUSA - PONTE A POPPI (AR) Premio Letterario Casentino	5.000,00

DELIBERA	
CENTRO CULTURALE RICREATIVO SPORTIVO - FIRENZE Sviluppo delle attività del Coro Polifonico del Caricentro	10.000,00
CENTRO DANZA E MOVIMENTO - FIRENZE Progetto "Stili di danza a confronto: danza educativa, danzamovimentoterapia, danza e teatro"	10.000,00
CENTRO GUIDE TURISMO - FIRENZE Ciclo di conferenze su: "Ottocento e Novecento: le correnti artistiche in Toscana"	7.000,00
CENTRO INTERUNIVERSITARIO GEOPAREMIOLOGIA - FIRENZE Creazione dell'Atlante dei Proverbi Italiani	5.000,00
CENTRO STUDI E RICERCHE CARLO BETOCCHI - TRESPIANO (FI) Premio Betocchi - Quarta Edizione	20.000,00
CENTRO STUDI MORANDI CENTRO STUDI GIORGIO MORANDI - BOLOGNA Mostra su Jean Michel Folon a Forte Belvedere e in Sala D'arme a Palazzo Vecchio, Maggio 2005	30.000,00
CENTRO STUDI MUSICA E ARTE - FIRENZE Attività didattiche della Ludoteca Musicale	20.000,00
CENTRO STUDI MUSICA E ARTE - FIRENZE Progetto di costituzione de L'Orchestra dei Bambini	10.000,00
CENTRO STUDI MUSICA E ARTE - FIRENZE Progetto "Coro di voci bianche. Città di Firenze"	10.000,00
CENTRO STUDI MUSICALI FERRUCCIO BUSONI - EMPOLI (FI) Stagione concertistica 2005	50.000,00
CENTRO STUDI NOVECENTO E POESIA - BADIA A RIPOLI (FI) Pubblicazione di un volume, Pianeta Poesia	3.000,00
CENTRO STUDI ROMEI - FIRENZE Stampa degli atti del convegno "Dall'Italia a Canterbury: culto e pellegrinaggio per Thomas Becket"	5.000,00
CENTRO STUDI STORICI CHIANTIGIANI - FIRENZE Progetto "La nascita del Chianti moderno", saggi, conferenze e pubblicazione del volume "Il Chianti. Storia arte cultura territorio"	10.000,00
CENTRO UNESCO FIRENZE Informatizzazione della Biblioteca	7.500,00
CIRCOLO VERSO L'EUROPA - OLMO (AR) Seconda edizione del "Premio Europa, Camaldoli, La Verna"	2.000,00
COMANDO REGIONALE TOSCANA GUARDIA FINANZA - FIRENZE Manifestazioni culturali di fine anno	3.000,00
COMITATO AMICI DI VICCHIO - BAGNO A RIPOLI (FI) Concerti di musica da camera nella Chiesa di San Lorenzo a Vicchio di Rimaggio	4.000,00
COMITATO MOSTRA MERCATO INTERNAZIONALE ANTIQUARIATO - FIRENZE XXIV Edizione, "Biennale Mostra Mercato Internazionale dell'Antiquariato"	120.000,00
COMITATO NAZIONALE LE FORZE ARMATE NELLA GUERRA DI LIBERAZIONE 1943/1945 - ROMA (RM) Convegno storico sulle forze armate nella guerra di liberazione, "Soldati Italiani sulle difese gotiche"	15.000,00
COMITATO NAZIONALE PER ARNOLFO DI CAMBIO - FIRENZE Mostra sulla scultura di Arnolfo di Cambio, presso il museo dell'Opera del Duomo	400.000,00
COMITATO ORGANIZZATORE CAPANNUCCE IN CITTÀ - FIRENZE Concorso annuale per il Presepe più bello, dedicato ai ragazzi dai 7 ai 14 anni. Edizione 2006	10.000,00
COMITATO ORGANIZZATORE CAPANNUCCE IN CITTÀ - FIRENZE Concorso per i ragazzi fra i 7 e i 14 anni sul presepe più bello	5.000,00
COMITATO PER L'EDUCAZIONE ALL'ASCOLTO DELLA MUSICA CLASSICA - FIRENZE Progetto di educazione all'ascolto della musica classica e contemporanea	25.000,00
COMITATO PER LA DIVULGAZIONE DELL' ASTRONOMIA - FIRENZE Attività didattica e visite all'Osservatorio di Arcetri, attività editoriale e realizzazione di un CD ROM sul sistema solare e sui pianeti	10.000,00

DELIBERA	
COMPAGNIA TEATRALE L'ESSERE DI MARA CHIARINI RAVENNI - FIRENZE Attività culturali dei laboratori teatrali	3.000,00
COMPAGNIA TEATRALE PUPI E FRESEDEDE - FIRENZE Progetto "Antidoto", consistente in spettacoli teatrali con il coinvolgimento delle scuole	15.000,00
COMPAGNIA VIRGILIO SIENI DANZA - FIRENZE "La Democrazia del corpo 2005", potenziare l'attività teatrale della Goldonetta	10.000,00
COMUNE CASTIGLION FIORENTINO (AR) Restauro delle lunette del Chiostrò di San Francesco	50.000,00
COMUNE DI AREZZO Corso di formazione per sei formatori provenienti da una rete mediorientale di enti locali in occasione del progetto Med Cooperation	25.000,00
COMUNE DI AREZZO Celebrazioni di Pierre de Nolhac, da parte dell'Accademia Petrarca	3.000,00
COMUNE DI CASTIGLIONE DELLA PESCAIA (GR) Restauro del Palazzo di Eleonora da Toledo	300.000,00
COMUNE DI EMPOLI (FI) Realizzazione del Museo del Vetro nei locali dell'Ex magazzino del sale - Empoli	200.000,00
COMUNE DI EMPOLI (FI) Progetto di valorizzazione volto ad incrementare la frequenza dei giovani verso i musei minori della Valdelsa	45.000,00
COMUNE DI FIESOLE (FI) Progetto del festival estate fiesolana 2005	80.000,00
COMUNE DI FIRENZE Completamento del restauro e recupero a fini museali delle ex scuole Leopoldine di Santa Maria Novella	700.000,00
COMUNE DI FIRENZE ASSESSORATO CULTURA - FIRENZE Progetto "Leggere per non dimenticare", ciclo di 40 incontri presso la Biblioteca Nazionale Centrale	10.000,00
COMUNE DI FIRENZE RESTAURO ARAZZI SALONE DUECENTO - FIRENZE Restauro dell'arazzo "Giuseppe spiega il sogno del sole, della luna e delle stelle"	35.000,00
COMUNE DI GREVE IN CHIANTI (FI) Pubblicazione del libro "I Podestà e gli stemmi della Podesteria di Val di Greve"	3.000,00
COMUNE DI GROSSETO XIV Edizione della manifestazione Storie di cinema	10.000,00
COMUNE DI GROSSETO DIREZIONE SERVIZI CULTURALI E SOCIALI Pubblicazione del catalogo del Museo d'Arte Sacra della Diocesi di Grosseto	10.000,00
COMUNE DI GROSSETO DIREZIONE SERVIZI SOCIALI E CULTURALI XV Festival Amici del Quartetto - 9 aprile/10 maggio 2005	10.000,00
COMUNE DI IMPRUNETA (FI) Progetto per il miglioramento dei servizi di accoglienza di guardiania presso il Sistema museale territoriale del Chianti fiorentino	57.600,00
COMUNE DI INCISA VALDARNO (FI) Restauro di due opere d'arte per il Museo di Arte Sacra di Incisa	5.500,00
COMUNE DI MANCIANO (GR) Progetto Quattroventi terza edizione	15.000,00
COMUNE DI RAPOLANO TERME (SI) Premio Letterario Il Molinello - IX edizione	10.000,00
COMUNE DI RIGNANO SULL'ARNO (FI) Festival suoni e colori in Toscana XVI edizione e premio presidente della Repubblica	10.000,00
COMUNE DI S. PIERO A SIEVE (FI) VI Simposio di scultura Premio Antonio Berti	5.000,00
COMUNE DI S. GODENZO (FI) Progetto "Dante Ghibellino", programmato per il 2-3 luglio 2005	5.000,00

DELIBERA	
COMUNE DI S. PIERO A SIEVE (FI) Mostra di pittura, realizzata dai giovani artisti dell'accademia di belle arti di Firenze, sul paesaggio e la gente del Mugello	5.000,00
COMUNE DI SARTEANO (SI) Il progetto comprende attività musicali in forma di stage residenziale e concertistiche	10.000,00
COMUNE FIRENZE DIREZIONE CULTURA Progetto Firenzestate 2005	50.000,00
COMUNE GREVE ASSESSORATO ALLA CULTURA - GREVE IN CHIANTI Realizzazione di una stagione teatrale	15.000,00
COMUNITA EBRAICA - FIRENZE Restauro della cupola centrale del Tempio Ebraico di Firenze	70.000,00
CONSERVATORIO DI MUSICA L. CHERUBINI - FIRENZE Attività di ricerca dell'Unità di Musicologia Computazionale del Conservatorio costituita dal CNR	100.000,00
CONSOLATO DEL PERU - FIRENZE Mostra del maestro Fernando De Szyszlo, Stazione Leopolda, 8-20 giugno 2005	10.000,00
CORALE S. NICCOLÒ - RADDA IN CHIANTI (SI) Attività della Società Corale	3.000,00
CURIA VESCOVILE GROSSETO Restauro del tetto e della facciata della Chiesa di San Giuliano in Gavorrano	30.000,00
DEPUTAZIONE DI STORIA PATRIA PER LA TOSCANA - FIRENZE Realizzazione di una serie di pubblicazioni per l'anno 2005	20.000,00
DIESE DIDATTICA ED INNOVAZIONE SCOLASTICA - FIRENZE Convegno "L'energia dalla natura risorse per il cammino dell'uomo"	20.000,00
ENT ART POLIMODA - FIRENZE Organizzazione della sfilata 2005	50.000,00
ENTE CASA BUONARROTI - FIRENZE Mostra "Vittoria Colonna e Michelangelo"	220.000,00
ERBA D'ARNO - FUCECCHIO FI (FI) Pubblicazione della rivista	15.000,00
EUROPA MUSICA - IMPRUNETA (FI) Realizzazione della stagione concertistica	5.000,00
FACOLTA TEOLOGICA DELL'ITALIA CENTRALE - FIRENZE Progetto per la biblioteca della FTIC e potenziamento della struttura informatica	30.000,00
FACOLTÀ TEOLOGICA DELL'ITALIA CENTRALE - FIRENZE Apertura della collana editoriale "Studi e ricerche di teologia e scienze religiose"	20.000,00
FEDERAZIONE ITALIANA ASSOCIAZIONE AMICI DEI MUSEI FIDAM - FIRENZE Stampa della rivista dell'associazione	15.000,00
FEDERAZIONE ITALIANA ASSOCIAZIONE AMICI DEI MUSEI FIDAM - FIRENZE Organizzazione delle cerimonie il trentennale dalla fondazione della federazione.	3.000,00
FILARMONICA DI FIRENZE GIOACCHINO ROSSINI - FIRENZE Realizzazione delle iniziative prevista dalla filarmonica nell'anno 2005	30.000,00
FIRENZE TECNOLOGIA AZIENDA SPECIALE Realizzazione del progetto le "Fabbriche di Firenze e della Toscana: valorizzazione della terracotta di Impruneta"	100.000,00
FLORENCE DANCE FESTIVAL DANZA CONTEMPORANEA INTERNAZIONALE - FIRENZE XVI Edizione Florence Dance Festival 2005	30.000,00
FONDAZIONE AREZZO WAVE ITALIA - AREZZO (AR) Progetto Aurora 2005	50.000,00
FONDAZIONE BEATO BERNARDO TOLOMEI - FIRENZE Ristrutturazione di un complesso monastico	100.000,00
FONDAZIONE DI FIRENZE PER L'ARTIGIANATO ARTISTICO - FIRENZE Prosecuzione dell'attività editoriale e culturale	115.000,00

DELIBERA	
FONDAZIONE EZIO FRANCESCHINI O.N.L.U.S. - CERTOSA DEL GALLUZZO (FI) Corso di perfezionamento post-universitario per lo studio della filologia e letteratura latina medievale	100.000,00
FONDAZIONE EZIO FRANCESCHINI O.N.L.U.S. - CERTOSA DEL GALLUZZO (FI) Corso di perfezionamento post-universitario per lo studio della filologia e letteratura latina medievale	70.000,00
FONDAZIONE EZIO FRANCESCHINI O.N.L.U.S. - CERTOSA DEL GALLUZZO (FI) L'ufficio liturgico di San Donato di Arezzo (XI secolo) nelle fonti toscane medievali	10.000,00
FONDAZIONE FABBRICA EUROPA PER LE ARTI CONTEMPORANEE - FIRENZE Fabbrica Europa 2005 Teatro	50.000,00
FONDAZIONE FESTIVAL PUCCINIANO - TORRE DEL LAGO PUCCINI (LU) Realizzazione del progetto "Scolpire l'opera 2005"	40.000,00
FONDAZIONE GIORGIO RONCHI - FIRENZE Pubblicazione del LX volume degli Atti della Fondazione	5.000,00
FONDAZIONE GUIDO D'AREZZO ONLUS - AREZZO Realizzazione di una serie di iniziative per la diffusione della cultura corale	30.000,00
FONDAZIONE IL BISONTE PER LO STUDIO DELL'ARTE GRAFICA - FIRENZE Attività di formazione per l'Anno Accademico 2004/2005	77.500,00
FONDAZIONE LORIS JACOPO BONONI - FIVIZZANO (MS) Museo delle stampe Jacopo da Fivizzano	180.000,00
FONDAZIONE MAGGIO MUSICALE FIORENTINO - FIRENZE Stagione 2005	1.300.000,00
FONDAZIONE MUSEO MONTELUPO - MONTELUPO FIORENTINO (FI) Realizzazione di un sistema integrato di comunicazione museale	70.000,00
FONDAZIONE OSSERVATORIO XIMENIANO ONLUS - FIRENZE Censimento e catalogazione delle collezioni scientifiche e dei materiali bibliografici	10.000,00
FONDAZIONE RINASCIMENTO DIGITALE NUOVE TECNOLOGIE PER I BENI CULTURALI - FIRENZE Attività della fondazione	250.000,00
FONDAZIONE RINASCIMENTO DIGITALE NUOVE TECNOLOGIE PER I BENI CULTURALI - FIRENZE Contributo per lo svolgimento dell'attività di avvio della FONDAZIONE	475.000,00
FONDAZIONE RINASCIMENTO DIGITALE NUOVE TECNOLOGIE PER I BENI CULTURALI - FIRENZE Costituzione del fondo di dotazione.	200.000,00
FONDAZIONE ROMUALDO DEL BIANCO - FIRENZE Collana di volumi "A Firenze con viaggiatori e residenti polacchi e russi"	10.000,00
FONDAZIONE SANTA MADDALENA - DONNINI (FI) 3 Borse di studio a tre scrittori dell'Est e attività culturali	25.000,00
FONDAZIONE SPADOLINI NUOVA ANTOLOGIA - FIRENZE Borse di studio e ricerche per il Centro studi sulla civiltà toscana tra '800 e '900	60.000,00
FONDAZIONE STUDI STORIA DELL ARTE ROBERTO LONGHI - FIRENZE borse di studio a giovani laureati italiani e stranieri	120.000,00
FONDAZIONE TOSCANA MUSICA E ARTE - AREZZO (AR) I Concerti di Arretium 2005/2006	70.000,00
FONDAZIONE TUTELA TERRITORIO DEL CHIANTI CLASSICO - RADDA IN CHIANTI (SI) Restauro degli spazi del Convento di Santa Maria in Prato di Radda in Chianti	200.000,00
FONDO AMBIENTE ITALIANO SEZIONE FIRENZE Organizzazioni di manifestazioni culturali	15.000,00
GRUPPO GUALDO - SESTO FIORENTINO (FI) Programma culturale espositivo dell'anno 2005	10.000,00
GRUPPO RICERCA ARTI VISIVE - CALENZANO (FI) Festival Internazionale Videominuto PopTV	5.000,00
I CANTORI MARCO DA GAGLIANO - FIRENZE Realizzazione del concerto di musica sacra nel 900 nelle musiche di Rigacci e Menotti	10.000,00

DELIBERA	
I SOLISTI FIORENTINI - FIRENZE XVIII Stagione Concertistica 2005	20.000,00
IL GIARDINO DI ARCHIMEDE. UNIVERSITÀ DEGLI STUDI DI FIRENZE DIP. MATEMATICA U. DINI Progetto di promozione del museo "Il Giardino di Archimede" dedicato completamente alla matematica	30.000,00
INIZIATIVE MARIO BOTTA Giornata di studi sull'architettura sacra con Mario Botta	9.000,00
INSTITUT FRANCAIS DE FLORENCE - FIRENZE Catalogo della mostra "Cinematografari a Firenze e in Toscana"	10.000,00
IPA FLORENCE - FIRENZE Convegno "III International Symposium Psychoanalysis and Art", Firenze 6-8 maggio 2005	10.000,00
IST. STATALE D'ARTE FIRENZE - FIRENZE Catalogazione informatica della raccolta di oggetti d'arte orientale, Collezione Bernardy	20.000,00
IST. TECNICO AGRARIO STATALE FIRENZE Catalogazione informatizzata del patrimonio librario della Biblioteca	7.500,00
ISTITUTO COMPRENSIVO DARSENA - VIAREGGIO (LU) Progetto didattico teatrale "Il Girafiaba per la scuola elementare e media"	1.500,00
ISTITUTO DEGLI INNOCENTI DI FIRENZE Restauro del fondo archivistico Cambini	10.000,00
ISTITUTO E MUSEO DI STORIA DELLA SCIENZA - FIRENZE Restauro e riallestimento degli ambienti espositivi dell'Istituto e Museo di Storia della Scienza	1.200.000,00
ISTITUTO ITALIANO DI PREISTORIA E PROTOSTORIA (IIPP) - FIRENZE Digitalizzazione della fototeca dell'istituto	5.000,00
ISTITUTO MUSICALE COMUNALE - GROSSETO Organizzazione della stagione Lirica 2005	80.000,00
ISTITUTO N. STENSEN - FIRENZE IV Edizione Novembre Stenseniano	20.000,00
ISTITUTO NAZIONALE DI STUDI SUL RINASCIMENTO - FIRENZE Corso triennale in "Civiltà dell'Umanesimo e Rinascimento"	35.000,00
ISTITUTO NAZIONALE STUDI ETRUSCHI ED ITALICI - FIRENZE Edizione della rivista "Studi sulla civiltà etrusca"	20.000,00
ISTITUTO TECNICO G. VASARI - FIGLINE VALDARNO FI (FI) Stradario del Comune di Figline	5.000,00
ISTITUTO UNIVERSITARIO EUROPEO - SAN DOMENICO DI FIESOLE (FI) Progetto Casa d'Europa volto a creare un luogo di scambi culturali di livello europeo	130.000,00
ISTITUTO UNIVERSITARIO EUROPEO - SAN DOMENICO DI FIESOLE (FI) Programma di formazione post-dottorale	63.000,00
ISTITUTO UNIVERSITARIO OLANDESE DI STORIA DELL'ARTE - FIRENZE Pubblicazione "Repertorio di dipinti fiamminghi e olandesi in collezioni pubbliche italiane: Toscana"	20.000,00
LA CAMERATA DEI POETI - FIRENZE Organizzazione di manifestazioni letterarie nell'ambito della poesia.	2.000,00
LICEO CLASSICO MICHELANGELO - FIRENZE XXXI Edizione del Certamen Classicum Florentinum	5.000,00
LYCEUM - FIRENZE Corso di musicologia	15.000,00
MEDIATECA REGIONALE TOSCANA - FIRENZE Realizzazione del film "Dopo la Guerra" di Francesca Comencini	10.000,00
MINISTERO DELLA GIUSTIZIA DIP. GIUSTIZIA MINORILE - FIRENZE Riparazione dell'organo di epoca XVII-XIX sec. della chiesa di S. Martino alla Scala	48.000,00
MINISTERO ISTRUZIONE UNIVERSITÀ E RICERCA UFFICIO SCOLASTICO REGIONALE DELLA TOSCANA - FIRENZE Progetto di Lettura Pensare l'Italia attraverso i classici	10.000,00

DELIBERA	
MISERICORDIA DI CASTIGLION FIORENTINO - CASTIGLION FIORENTINO (AR) Recupero dei locali della chiesa della Buona Morte	40.000,00
MISERICORDIA DI FIRENZE Realizzazione del Museo della Misericordia di Firenze	150.000,00
MUSEO ED ISTITUTO FIORENTINO DI PREISTORIA - FIRENZE Istallazione di punti informativi dedicati ai non vedenti e attività didattiche per le scuole ed i giovani visitatori	15.000,00
MUSEO FONDAZIONE HORNE FIRENZE Completamento del recupero del Palazzo Corsi Horne	200.000,00
MUSEO NAZIONALE DEL BARGELLO - FIRENZE Musica al Bargello - realizzazione di 3 concerti	20.000,00
MUSEO STORIA NATURALE UNIVERSITÀ DI FIRENZE Progetto di attività formativa presso il laboratorio di gemmologia,	40.000,00
MUSICA NEL CHIOSTRO - BATIGNANO (GR) Rappresentazione operistica "L'altra Euridice" testo di I. Calvino	20.000,00
MUSICA RICERCATA ONLUS - FIRENZE Programma per rassegna concertistica, registrazione di brani, rifacimento del sito www.musicaricerca.it, DVD e CD rom	20.000,00
MUSICUS CONCENTUS DI FIRENZE Attività musicale	80.000,00
NEW ITALIAN CINEMA EVENTS NICE - FIRENZE Attività culturali, con proiezione di film di produzione italiana e incremento della videoteca	10.000,00
OMFRHIDA TEATRODANZA - FIRENZE Centro Antropologia Culturale - Festival Costante Cambiamento	10.000,00
OPERA MUSEO STIBBERT - FIRENZE Restauro e riallestimento del complesso Stibbert	200.000,00
OPIFICIO DELLE PIETRE DURE - FIRENZE Proseguimento degli studi e dell'apprendistato di due restauratori esperti del "commesso fiorentino di pietre dure"	100.000,00
OPIFICIO DELLE PIETRE DURE - FIRENZE Celebrazioni per il centenario di Ugo Procacci	3.000,00
ORCHESTRA CITTÀ DI GROSSETO Stagione Concertistica 2005 dell'Orchestra Città di Grosseto	50.000,00
ORCHESTRA DA CAMERA FIORENTINA - FIRENZE XXV Stagione Concertistica 2005 presso Orsanmichele	80.000,00
ORCHESTRA RICERCARE STRUMENTALE ITALIANO - FIRENZE Progetto "Gli aspetti della musica", ciclo di otto concerti alla SS. Annunziata	20.000,00
PARROCCHIA DI SANTA MARIA DELL'IMPRUNETA (FI) Restauro conservativo della facciata principale e della torre dell'orologio con graffito e l' inserimento di una cancellata a protezione del loggiato	100.000,00
PARROCCHIA S. PIETRO A PITIANA - REGGELLO (FI) Restauro della Pieve di San Pietro a Pitiana con adeguamento della parte impiantistica elettrica e termica	10.000,00
PARROCCHIA S. ANDREA A ROVEZZANO - FIRENZE Restauro di un Crocifisso ligneo policroma di scuola fiorentina, XV-XVI secolo.	5.000,00
PARROCCHIA S. FELICE IN PIAZZA - FIRENZE Richiesta integrazione contributo per l'istituzione del museo di Arte Sacra nell'Oratorio dei Bini	21.985,00
PARROCCHIA S. JACOPO A REGGELLO (FI) Completamento dei lavori di restauro della Chiesa di San Jacopo a Reggello	20.000,00
PARROCCHIA S. MARCELLO PISTOIESE (PT) Ristrutturazione di 2 tele settecentesche raffiguranti S. Sebastiano e S. Antonio Abate	5.000,00
PARROCCHIA S. MICHELE CASTELLO - FIRENZE Completamento dei lavori di restauro della ex Compagnia de' Battuti,	50.000,00

DELIBERA	
PARROCCHIA S. SALVATORE E S. LORENZO BADIA A SETTIMO (FI) Restauro del Torrione nord delle fortificazioni medioevali	200.000,00
PARROCCHIA SAN CAPRASIO - AULLA (MS) Rifacimento e restauro della Casa Canonica e dei saloni dell'Abbazia di San Caprasio	30.000,00
PARROCCHIA SAN RUFIGNANO SOMMAIA - CALENZANO (FI) Restauro conservativo della Chiesa di San Rufignano	40.000,00
PARROCCHIA SANTA MARIA MARIGNOLLE - FIRENZE Restauro della canonica della Chiesa di S. Maria a Marignolle	50.000,00
PARROCCHIA SS. ANNUNZIATA AREZZO Restauro dell'organo monumentale	10.000,00
PARROCCHIA SS. ANNUNZIATA PONTREMOLI (MS) Restauro delle Cappelle di San Nicola da Tolentino e della Misericordia	50.000,00
PARROCCHIA TRE SANTI MONTEPERTOLI - CERTALDO (FI) Itinerario storico didattico: Grotta-Grattacielo	10.000,00
PIA SOCIETÀ CORALE DI S. CECILIA - EMPOLI (FI) Rassegna itinerante di concerti nel Circondario Empolese - Valdelsa	10.000,00
PIEVE DI S. STEFANO A CAMPOLI - MERCATALE VAL DI PESA (FI) Opere di manutenzione della facciata della Pieve	30.000,00
PROGETTO GIOVANI MOTU PROPRIO 2° edizione del progetto nel territorio del Chianti e dintorni	150.000,00
PROGETTO MOTU PROPRIO FIRENZE FESTIVAL - FIRENZE Appuntamento di Natale 2005	45.000,00
PROGETTO MOTU PROPRIO MOSTRA ALBERTI Mostra Leon Battista Alberti - Palazzo Strozzi 24 febbraio - 16 luglio 2006	200.000,00
PROGETTO MOTU PROPRIO MOSTRA BOTTA Mostra di Mario Botta "Preghiere di Pietra", Istituto d'Arte di Porta Romana 30 aprile 30 giugno 2005, in occasione della inaugurazione della gipsoteca	265.000,00
PROGETTO MOTU PROPRIO MOSTRA CEZANNE Mostra del pittore Cezanne	30.000,00
PROGETTO MOTU PROPRIO MUSEI MINORI (FI) Il anno di interventi per la valorizzazione delle realtà museali "minori"	181.000,00
PROGETTO MOTU PROPRIO MUSEI MINORI (FI) Sistema permanente di promozione dei Musei Minori della provincia di Firenze	140.000,00
PROGETTO MOTU PRORPIO CORSI STORIA ARTE Corsi di storia dell'arte per l'anno scolastico 2005-2006	25.000,00
PROGETTO RISTRUTTURAZIONE SEDE SOCIALE S. GIOVANNI Opere di consolidamento e restauro della nuova sede	90.000,00
PROVINCIA TOSCANA FRATI MINORI CAPPUCCINI - FIRENZE Realizzazione del volume incunaboli e cinquecentine delle biblioteche dei Cappuccini di Toscana	10.000,00
RIVISTA LETTERATURE MODERNE COMPARATE - FIRENZE Edizione della Rivista di Letterature Moderne e Comparate	5.000,00
SALONE VILLA ROMANA /FLORENZ - FIRENZE Realizzazione di due eventi espositivi sul tema l'incontro fra passato e presente	3.000,00
SCANDICCI CULTURA ISTITUZIONE SERVIZI CULTURALI COMUNE DI SCANDICCI (FI) Organizzazione di un premio letterario	5.000,00
SCUOLA DI MUSICA DI FIESOLE - SAN DOMENICO DI FIESOLE (FI) Intervento per l'attività di formazione e di specializzazione musicale e concertistica	600.000,00
SEMINARIO VESCOVILE PONTREMOLI (MS) Recupero della Biblioteca del Seminario di Pontremoli	15.000,00
SMS FILAMONICA E CORALE CASA DEL POPOLO GRASSINA (FI) Realizzazione di un concerto	6.000,00

DELIBERA	
SOCIETÀ CORALE MATER DIVINAE PROVIDENTIAE - FIRENZE Svolgimento di rassegne musicali	3.000,00
SOCIETÀ CORALE S. CECILIA MONTEROTONDO - MONTEROTONDO MARITTIMO (GR) Attività artistiche svolte dalla corale	1.000,00
SOCIETÀ CORALE S. CECILIA FUCECCHIO (FI) Rassegna di corali di città limitrofe e regionali	3.000,00
SOCIETÀ DI S. GIOVANNI BATTISTA - FIRENZE Programmazione, organizzazione e realizzazione del tradizionale spettacolo pirotecnico	80.000,00
SOCIETÀ DI STUDI GEOGRAFICI - FIRENZE Progetto per sviluppare il modello per la rivista geografica on line	10.000,00
SOCIETÀ FILARMONICA G. VERDI TERRANUOVA BRACCIOLINI (AR) Acquisto di strumentazione musicale	2.000,00
SOCIETÀ FILARMONICA P. MASCAGNI FOIANO DELLA CHIANA (AR) Attività culturali svolti dalla corale	2.000,00
SOCIETÀ ITALIANA ARCHEOLOGIA MEDITERRANEA - FIRENZE Corso di restauro di reperti archeologici	9.000,00
SOCIETÀ ITALIANA DELL'IRIS - FIRENZE Concorso Internazionale dell'Iris	5.000,00
SOCIETÀ ITALIANA DI E-LEARNING - MILANO Il Congresso Nazionale Sie-L 2005	5.000,00
SOCIETÀ STORICA ARETINA - AREZZO (AR) Pubblicazione del volume Protagonisti del Novecento aretino	10.000,00
SOCIETÀ TOSCANA PER LA STORIA DEL RISORGIMENTO - FIRENZE Apertura al pubblico della Biblioteca Archivio del Risorgimento	21.000,00
SOPRINTENDENZA ARCHEOLOGICA MINISTERO DEI BENI CULTURALI E AMBIENTALI - FIRENZE Prosecuzione della consueta attività didattica dei Servizi Educativi della Soprintendenza	25.000,00
SOPRINTENDENZA BENI AMBIENTALI E ARCHITETTONICI FIRENZE Certosa del Galluzzo - Lavori di pronto intervento alle mura pericolanti	50.000,00
SOPRINTENDENZA BENI AMBIENTALI E ARCHITETTONICI FIRENZE Progetto Quaderni del Servizio Educativo	12.500,00
SOPRINTENDENZA PER IL POLO MUSEALE FIORENTINO - FIRENZE Pubblicazione scientifica completa ed illustrata dell'intero corpus delle medaglie e monete del Bargello	78.200,00
SOPRINTENDENZA PER IL POLO MUSEALE FIORENTINO - FIRENZE Pubblicazione del catalogo della mostra "Cento disegni dell'Accademia di Romania a Bucarest", Galleria Palatina dal 12 marzo al 6 giugno 2005	2.000,00
SOPRINTENDENZA PER IL POLO MUSEALE FIORENTINO - FIRENZE Mostra Maria de' Medici - Palazzo Pitti	400.000,00
SOPRINTENDENZA PER IL POLO MUSEALE FIORENTINO - FIRENZE Catalogo scientifico del medagliere del Bargello: pubblicazione dei due volumi	78.000,00
SOPRINTENDENZA PER IL POLO MUSEALE FIORENTINO - FIRENZE Allestimento di due nuove sale espositive del Museo degli Argenti	50.000,00
SOPRINTENDENZA PER IL POLO MUSEALE FIORENTINO - FIRENZE Mostra "Parole, musica e immagini dalla vita e dall'opera di Luigi Dallapiccola", Galleria Moderna di palazzo Pitti	25.000,00
SOPRINTENDENZA PER IL POLO MUSEALE FIORENTINO - FIRENZE Manutenzione e monitoraggio della statua in bronzo del "Perseo", Benvenuto Cellini	18.000,00
TEATRO LE LAUDI - FIRENZE Stagione di Prosa 2004/2005	15.000,00
TEATRO TELEMÈ - GROSSETO Progetto "Ipazia per i giovani" e produzione dello spettacolo "La Passione" di Mario Luzi	10.000,00
TEMPO REALE CENTRO DI RICERCA PRODUZIONE MUSICALE - FIRENZE Alfabetizzazione musicale per bambini con le nuove tecnologie di spettacolo dal vivo con i bambini "Il corpo in gioco" Edizione 2005	40.000,00

DELIBERA	
UNIONE FIORENTINA CASA DANTE - FIRENZE Riallestimento e riapertura della Casa di Dante	80.000,00
UNIVERSITÀ DEGLI STUDI DI FIRENZE ISTITUTO ITALIANO DI SCIENZE UMANE - FIRENZE Opere di adeguamento degli spazi destinati ad ospitare la sede	350.000,00
UNIVERSITÀ DEGLI STUDI DI FIRENZE CENTRO STUDI PENSIERO GIURIDICO MODERNO Pubblicazione di un volume dei Quaderni fiorentini	10.000,00
UNIVERSITÀ DEGLI STUDI DI FIRENZE DIP. DI CHIMICA ORGANICA 'UGO SCHIFF' Borsa di studio per individuazione e sviluppo di nuovi prodotti per la conservazione dei Beni Culturali	21.000,00
UNIVERSITÀ DEGLI STUDI DI FIRENZE DIP. DI FILOLOGIA MODERNA Manifestazioni culturali per il decennale dell'accordo tra l'Università di Firenze e l'Università di Bonn	21.000,00
UNIVERSITÀ DEGLI STUDI DI FIRENZE DIP. DI ITALIANISTICA Pubblicazione del volume "Le Efemeridi di Giuseppe Pelli (1759-1808): vocazione autobiografica e scrittura diaristica"	3.000,00
UNIVERSITÀ DEGLI STUDI DI FIRENZE DIP. DI SCIENZE DELL'ANTICHITÀ "G. PASQUALI" Progetto di ricerca per lo studio e la valorizzazione del patrimonio fiorentino di arte antica	18.000,00
UNIVERSITÀ DEGLI STUDI DI FIRENZE DIP. DI SCIENZE DELL'EDUCAZIONE Convegno "scambi e interazioni di conoscenze nel Mediterraneo dall'VIII al XVI secolo che si realizzerà il prossimo dicembre 2005	20.000,00
UNIVERSITÀ DEGLI STUDI DI FIRENZE DIP. DI ANATOMIA, ISTOLOGIA E MEDICINA LEGALE Recupero e valorizzazione dei preparati anatomici di Girolamo Segato (1792-1836)	20.000,00
UNIVERSITÀ DEGLI STUDI DI FIRENZE FACOLTÀ DI ARCHITETTURA BIBLIOTECHE DI SCIENZE TECNOLOGICHE Mostra "Il giardino immaginato: arte in giardino e giardino artificiale"	15.000,00
UNIVERSITÀ DEGLI STUDI DI FIRENZE FACOLTÀ DI LETTERE E FILOSOFIA Realizzazione del progetto "Firenze e l'Italia negli archivi di San Pietroburgo"	15.000,00
UNIVERSITÀ DI FIRENZE COMITATO ORIENTE OCCIDENTE Convegno "Libertà delle religioni, laicità dello stato, rispetto delle fedi e delle leggi"	15.000,00
UNIVERSITÀ DI FIRENZE DIP. DI BIOLOGIA VEGETALE Progetto per lo studio e la valorizzazione della flora e della vegetazione di Villa Peyron	15.000,00
UNIVERSITÀ DI FIRENZE DIP. DI STUDI SULLO STATO Progetto di ricerca "Firenze 1945-2000: rituali civici, identità e promozione della cittadinanza in una società multietnica e multiculturale"	25.000,00
UNIVERSITÀ DI FIRENZE DIP. DIRITTO PRIVATO E PROCESSUALE Attività della Fondazione Piero Calamandrei	20.000,00
UNIVERSITÀ INTERNAZIONALE DELL'ARTE VILLA IL VENTAGLIO - FIRENZE Programma triennale di attività di studio e restauro	190.000,00
VICCHIO FOLK BAND - VICCHIO DI MUGELLO (FI) Rinnovo degli strumenti musicali e delle divise	3.000,00
Totale deliberato	16.319.853,20

Ricerca scientifica e tecnologica

ACCADEMIA DEI GEORGOFILI - FIRENZE Progetti di ricerca e di studio nell'ambito della conoscenza e dello sviluppo nei settori di interesse agricolo e ambientale	80.000,00
ASSOCIAZIONE CHIRURGHI OSPEDALIERI ITALIANI - FIRENZE Congresso Nazionale A.C.O.I. Associazione Chirurghi Ospedalieri Italiani, Innovare Conservando Montecatini Terme 25-28 maggio 2005	15.000,00
ASSOCIAZIONE FIORENTINA AMICI CUORE/FONDAZIONE ARCARD - FIRENZE Progetto di studio "Cardiopatologia ipertrofica e prevenzione della morte prematura e della disabilità a lungo termine"	30.000,00
ASSOCIAZIONE INNOVAZIONE INDUSTRIALE TRASFERIMENTO TECNOLOGIE - FIRENZE Progetto triennale per lo sviluppo di modelli e tecniche di simulazione basate sulla matematica applicata	40.000,00

DELIBERA	
AZIENDA SANITARIA FIRENZE Progetto di studio sul controllo motorio bimanuale e delle sindromi epilettiche	15.000,00
CESIFIN CENTRO PER LO STUDIO DELLE ISTITUZIONI FINANZIARIE - FIRENZE Programma 2005: organizzazione di Convegni e attività di studio e di ricerca. Progettazione dell'avvio di un Corso di Dottorato	605.000,00
CNR CENTRO MICROSCOPIE ELETTRONICHE - SESTO FIORENTINO (FI) Acquisto di strumentazione di microscopia ottica ed elettronica	131.000,00
CNR ICCOM ISTITUTO CHIMICA COMPOSTI ORGANOMETALLICI - SESTO FIORENTINO (FI) II° anno del programma Firenze Hydrolab, ricerca avanzata per la produzione, immagazzinamento ed utilizzazione dell'idrogeno come vettore energetico	480.000,00
COMITATO AIMETA ASSOCIAZIONE DI MECCANICA TEORICA ED APPLICATA - FIRENZE XVII Congresso biennale AIMETA (Associazione Italiana di Meccanica Teorica e Applicata) Firenze 11-15 settembre 2005	15.000,00
COMITATO ORGANIZZATIVO CONVEGNO DI ATTUALITÀ IN SENOLOGIA - FIRENZE Convegno su "Linee guida per la cura del tumore alla mammella"	44.000,00
COMITATO ORGANIZZATIVO INCONTRO ITALIANO MALATTIE IPOTALAMO IPOFISARIE - FIRENZE I° Incontro Italiano sulle Malattie Ipotalamo-Ipofisarie, Firenze, 3-5 febbraio 2005	10.000,00
CONSORZIO CEO CENTRO ECCELLENZA OPTRONICA - FIRENZE Progetto triennale per laboratorio e la ricerca e sviluppo di dispositivi optoelettronici su scala micrometrica e nanometrica	60.000,00
CONSORZIO CEO CENTRO ECCELLENZA OPTRONICA - FIRENZE Progetto di ricerca "Correlazione genotipo - fenotipo nella malattia di Stargardt"	30.000,00
ESPANSIONE GLOBALE DEGLI OSSERVATORI SULLA CREATIVITÀ EGO-CREANET - FIRENZE Il Convegno Internazionale "Open Network for New Science", bioinformazione e iniziative di incontro e dibattito on-line	3.000,00
FIRENZE TECNOLOGIA AZIENDA SPECIALE - FIRENZE Progetto triennale "Laboratorio dei metodi per il trasferimento tecnologico alle imprese"	300.000,00
FIRENZE TECNOLOGIA AZIENDA SPECIALE - FIRENZE Progetto biennale "Realizzazione di un laboratorio per l'acquisizione digitale di alta qualità e la protezione e controllo di marchi e prodotti"	150.000,00
FONDAZIONE ARCARD ONLUS - FIRENZE Studio sulla interazione tra turnover interstiziale cardiaco, funzione ventricolare sinistra e capacità funzionale in pazienti con miocardiopatia ischemica post-infartuale	26.000,00
FONDAZIONE FARMACOGENOMICA FIORGEN - SESTO FIORENTINO (FI) Progetto su "Bersagli farmacologici e loro poliformismi in oncologia"	500.000,00
FONDAZIONE OSSERVATORIO XIMENIANO ONLUS - FIRENZE L'Osservatorio Ximeniano e la registrazione della corrente attività sismica nelle aree intorno a Firenze	35.000,00
FONDAZIONE OSSERVATORIO XIMENIANO ONLUS - FIRENZE Misura della radiazione ultravioletta e del contenuto ionico dell'atmosfera nelle aree intorno a Firenze	10.000,00
ICCOM - CENTRO NAZIONALE RICERCHE - SESTO FIORENTINO (FI) XXTH Congress of the International Union of Crystallography (IUCR), Firenze, 23-31 Agosto 2005	25.000,00
INTERNATIONAL ACADEMY LASER MEDICINE AND SURGERY - FIRENZE XX Congresso Internazionale Laser medicine, Firenze 10-12 Novembre 2005 Dott. Leonardo Longo	5.000,00
ISTITUTO FISICA APPLICATA 'N.CARRARÀ IFAC - FIRENZE Progetto di espansione del Laboratorio di Tecniche e Misure della Radiazione	65.000,00
ISTITUTO FISICA APPLICATA 'N.CARRARÀ IFAC - FIRENZE Pubblicazione degli Atti della X Conferenza Annuale della Associazione Italiana Sensori e Microsistemi (AISEM 2005). Firenze 15-17 febbraio 2005	5.000,00
ISTITUTO NAZIONALE DI FISICA NUCLEARE LABORATORIO DI TECNICHE NUCLEARI SUI BENI CULTURALI SESTO FIORENTINO (FI) Attivazione di tre assegni di ricerca biennali da impiegare all'interno del Laboratorio di tecniche nucleari applicate ai Beni Culturali	54.000,00

DELIBERA	
ISTITUTO NAZIONALE DI OTTICA APPLICATA INOA - FIRENZE Progetto biennale di ricerca "Ottica avanzata a Firenze"	113.000,00
OSSERVATORIO ASTROFISICO DI ARCETRI - FIRENZE Attività di divulgazione e didattica Astrofisica in occasione dell'anno mondiale della Fisica 2005	30.000,00
PREMIO CITTÀ DI FIRENZE SOCIETÀ CHIMICA ITALIANA - ROMA IV edizione del Premio Città di Firenze sulle scienze molecolari. 2005 Firenze 15 aprile 2005	50.000,00
PROGETTO MOTU PROPRIO BORSE DI STUDIO EREDITÀ FICAI AREZZO Borse di studio Fikai anno 2005	112.500,00
PROGETTO MOTU PROPRIO BORSE DI STUDIO EREDITÀ FICAI AREZZO Borse di studio Fikai anno 2005 - 2 borse di studio annuali supplementari	26.000,00
UNIVERSITÀ DEGLI STUDI DI FIRENZE Progetto triennale "Costruire la Qualità nei Dottorati di Ricerca"	300.000,00
UNIVERSITÀ DEGLI STUDI DI FIRENZE DIP. BIOLOGIA ANIMALE E GENETICA Convegno internazionale "Le zone costiere del Mediterraneo dal fiume al mare- Natura e Cultura"	10.000,00
UNIVERSITÀ DEGLI STUDI DI FIRENZE DIP. BIOTECNOLOGIE AGRARIE LAB. GENEXPRESS - S. FIORENTINO (FI) Progetto Genexpress terzo anno: ricerca sull'espressione genica e sulla valutazione integrata dei prodotti del Genoma	300.000,00
UNIVERSITÀ DEGLI STUDI DI FIRENZE DIP. FARMACOLOGIA PRECLINICA E CLINICA Il anno del progetto triennale "Il morbo di Parkinson e la neurodegenerazione selettiva dopaminergica: nuove speranze terapeutiche "	15.000,00
UNIVERSITÀ DEGLI STUDI DI FIRENZE DIP. FARMACOLOGIA PRECLINICA E CLINICA - FIRENZE Progetto di ricerca biennale "Determinanti farmacogenomici e farmacogenetici della risposta terapeutica ai farmaci antitumorali nel carcinoma colonrettale"	80.000,00
UNIVERSITÀ DEGLI STUDI DI FIRENZE DIP. FARMACOLOGIA PRECLINICA E CLINICA - FIRENZE Progetto "Valutazione del ruolo del monossido di carbonio in situazioni di fisiopatologia umana, come le alterazioni emodinamiche nel paziente cirrotico ed il danno cardiaco da ischemia e riperfusione"	20.000,00
UNIVERSITÀ DEGLI STUDI DI FIRENZE ACMC U.O. NEONATOLOGIA UNIVERSITÀ DI FIRENZE - FIRENZE Progetto di ricerca: Misurazione della bilirubina libera nel neonato a termine e pretermine prima e dopo il trattamento con Ibuprofene e Cefotazidime	10.000,00
UNIVERSITÀ DEGLI STUDI DI FIRENZE CENTRO COMUNICAZIONE E INTEGRAZIONE MEDIA Manifestazione EVA (Electronic Imaging & the Visual Arts) 2005 Florence Firenze 14-18 marzo 2005	40.000,00
UNIVERSITÀ DEGLI STUDI DI FIRENZE CENTRO INTERDIPARTIMENTALE SPETTROMETRIA DI MASSA Il anno del progetto: Centro di Spettrometria di Massa di livello europeo per la ricerca avanzata su Genoma e Proteoma	500.000,00
UNIVERSITÀ DEGLI STUDI DI FIRENZE CENTRO INTERUNIVERSITARIO DI DERMATOLOGIA BIOLOGICA E PSICOSOMATICA Progetto su "La lipodistrofia nei pazienti HIV+ : Studio biologico e clinico"	70.000,00
UNIVERSITÀ DEGLI STUDI DI FIRENZE CERM CENTRO RISONANZE MAGNETICHE - SESTO FIORENTINO (FI) Strategie innovative per il design di farmaci: la superfamiglia delle zincoproteasi come esempio di bersaglio	500.000,00
UNIVERSITÀ DEGLI STUDI DI FIRENZE DIP SCIENZE CHIRURGICHE OTO-NEURO- OFTALMOLOGICHE - FIRENZE Progetto di ricerca triennale "Studio elettrofisiologico delle degenerazioni retiniche ereditarie"	80.000,00
UNIVERSITÀ DEGLI STUDI DI FIRENZE DIP. ACMC UO EMATOLOGIA Progetto di ricerca "Sviluppo di approcci diagnostici innovativi in soggetti con mielofibrosi idiopatica"	40.000,00
UNIVERSITÀ DEGLI STUDI DI FIRENZE DIP. ANATOMIA ISTOLOGIA E MEDICINA LEGALE Cardiomioplasica cellulare: integrazione morfofunzionale tra mioblasti e cardiomiociti quale presupposto per un migliore esito clinico dell'infarto miocardico	14.000,00
UNIVERSITÀ DEGLI STUDI DI FIRENZE DIP. ANATOMIA ISTOLOGIA E MEDICINA LEGALE Studio sul ruolo riparativo e/o degenerativo dell'ossido nitrico nell'evoluzione del danno neuronale in ratti con ischemia cerebrale indotta	4.000,00
UNIVERSITÀ DEGLI STUDI DI FIRENZE DIP. ANATOMIA ISTOLOGIA E MEDICINA LEGALE - FIRENZE Progetto di ricerca biennale "Il ruolo della proteina ICAM-1 nella genesi dell'aneurisma dell'aorta addominale: strategie antisense come possibile implicazione terapeutica"	27.000,00

DELIBERA

UNIVERSITÀ DEGLI STUDI DI FIRENZE DIP. AREA CRITICO MEDICO CHIRURGICA	65.000,00
La regolazione dei canali Transient Receptor Potential nei neuroni sensitivi primari: ruolo nella trasmissione del dolore ed iperalgesia	
UNIVERSITÀ DEGLI STUDI DI FIRENZE DIP. AREA CRITICO MEDICO CHIRURGICA - FIRENZE	59.000,00
Rilevamento e caratterizzazione della malattia da reflusso duodeno-gastro-esofageo e della patologia funzionale a carico dell'intestino tenue	
UNIVERSITÀ DEGLI STUDI DI FIRENZE DIP. AREA CRITICO MEDICO CHIRURGICA - FIRENZE	15.000,00
Progetto biennale di ricerca "Sviluppo di un modello sperimentale di trauma cerebrale ad alta rilevanza clinica per lo studio della risposta infiammatoria post-traumatica"	
UNIVERSITÀ DEGLI STUDI DI FIRENZE DIP. BIOLOGIA ANIMALE E GENETICA	58.000,00
Progetto di ricerca triennale in campo antropologico "Valorizzazione del patrimonio antropologico e conoscenza dell'eredità genetica delle antiche popolazioni toscane"	
UNIVERSITÀ DEGLI STUDI DI FIRENZE DIP. BIOTECNOLOGIE AGRARIE	6.000,00
Progetto "Microrganismi e Surfattanti di origine naturale per il risanamento di suoli contaminati con idrocarburi"	
UNIVERSITÀ DEGLI STUDI DI FIRENZE DIP. BIOTECNOLOGIE AGRARIE - FIRENZE	18.000,00
Proseguimento del progetto di ricerca (II anno) "Accumulo di ammine biogene in vino: relazione tra tenori di azoto e sviluppo di popolazioni microbiche"	
UNIVERSITÀ DEGLI STUDI DI FIRENZE DIP. DI BIOLOGIA VEGETALE	17.000,00
Riparazione ed aggiornamento informatico di un microscopio a scansione	
UNIVERSITÀ DEGLI STUDI DI FIRENZE DIP. DI CHIMICA	19.000,00
Progetto di standardizzazione delle tecniche di monitoraggio per la valutazione dei processi di fitodegradazione, rizodegradazione, fitoestrazione e fitostabilizzazione nella bonifica di suoli inquinati	
UNIVERSITÀ DEGLI STUDI DI FIRENZE DIP. DI FISICA - SESTO FIORENTINO (FI)	54.000,00
Progetto di ricerca "Contributo della fisica del caos alla comprensione delle dinamiche cerebrali nei processi percettivi"	
UNIVERSITÀ DEGLI STUDI DI FIRENZE DIP. ELETTRONICA E TELECOMUNICAZIONI	2.000,00
"4TH international Workshop on models and Analysis of vocal Emission for Biomedical Applications. MAVIBA 2005"	
UNIVERSITÀ DEGLI STUDI DI FIRENZE DIP. FARMACOLOGIA PRECLINICA E CLINICA	25.000,00
Prosecuzione della ricerca "Studio degli effetti neuroprotettivi di farmaci purinergici in modelli di ischemia cerebrale in vivo e in vitro"	
UNIVERSITÀ DEGLI STUDI DI FIRENZE DIP. FARMACOLOGIA PRECLINICA E CLINICA	200.000,00
Progetto "Studi neurochimici e comportamentali per lo sviluppo di nuove molecole per la salute umana"	
UNIVERSITÀ DEGLI STUDI DI FIRENZE DIP. FISIOPATOLOGIA CLINICA	50.000,00
Progetto di ricerca triennale: Tumori del Colon Retto	
UNIVERSITÀ DEGLI STUDI DI FIRENZE DIP. FISIOPATOLOGIA CLINICA	12.000,00
Progetto triennale di ricerca: Implementazione di test molecolari per la prevenzione di tumori in soggetti geneticamente predisposti	
UNIVERSITÀ DEGLI STUDI DI FIRENZE DIP. INGEGNERIA AGRARIA E FORESTALE DIAF	44.000,00
Progetto per la realizzazione e il collaudo di una macchina innovativa per le raccolta delle olive	
UNIVERSITÀ DEGLI STUDI DI FIRENZE DIP. MEDICINA INTERNA	130.000,00
II° fase del progetto di creazione di un Laboratorio per lo studio della Biologia dei tessuti calcificati	
UNIVERSITÀ DEGLI STUDI DI FIRENZE DIP. ORTOFLOROFRUTTICOLTURA - SESTO FIORENTINO (FI)	30.000,00
First international symposium in plant Neurobiology Firenze, 17-20 maggio 2005 Accademia dei Georgofili	
UNIVERSITÀ DEGLI STUDI DI FIRENZE DIP. ORTOFLOROFRUTTICOLTURA - SESTO FIORENTINO (FI)	10.000,00
Pubblicazione annuale di 4 fascicoli di Advances in Horticultural Science	
UNIVERSITÀ DEGLI STUDI DI FIRENZE DIP. PATOLOGIA E ONCOLOGIA SPERIMENTALI	20.000,00
Proseguimento della ricerca "Strategie molecolari atte a modulare il processo di morte cellulare per apoptosi e loro possibile applicazione nel trattamento di tumori ed altre malattie correlate a sue alterazioni"	
UNIVERSITÀ DEGLI STUDI DI FIRENZE DIP. PATOLOGIA UMANA E ONCOLOGIA	50.000,00
Meeting dell'European Working Group for Breast Screening Pathology (EWGBSP)	
UNIVERSITÀ DEGLI STUDI DI FIRENZE DIP. PATOLOGIA UMANA E ONCOLOGIA	200.000,00
Progetto "Citofluorimetria a flusso e Sequenziamento diretto nella patologia renale in soggetti sottoposti a trapianto renale. Analisi del rischio con tecnica FISH"	

DELIBERA

UNIVERSITÀ DEGLI STUDI DI FIRENZE DIP. PATOLOGIA UMANA E ONCOLOGIA Progetto "Valutazione del profilo geno-fenotipico delle neoplasie umane tramite tissue Microarray"	150.000,00
UNIVERSITÀ DEGLI STUDI DI FIRENZE DIP. PEDIATRIA CESARE COCCHI Progetto di ricerca biennale "Studio di immunodeficienze congenite ed acquisite mediante analisi morfologica cellulare e studio genetico"	150.000,00
UNIVERSITÀ DEGLI STUDI DI FIRENZE DIP. SCIENZE AGRONOMICHE GESTIONE TERR. AGROFORESTALE Progetto "Osservatorio dell'Alimento dalla produzione alla tavola: qualità, tipicità e salute"	450.000,00
UNIVERSITÀ DEGLI STUDI DI FIRENZE DIP. SCIENZE AGRONOMICHE GESTIONE TERR. AGROFORESTALE Progetto "Cambiamenti climatici: resistenza alle alte temperature e all'aridità in specie di interesse foraggero"	2.000,00
UNIVERSITÀ DEGLI STUDI DI FIRENZE DIP. SCIENZE DELLA TERRA Convegno "Early cenozoic extreme climates"	2.000,00
UNIVERSITÀ DEGLI STUDI DI FIRENZE DIP. SCIENZE DERMATOLOGICHE Progetto di ricerca in campo dermatologico "Ricerca sui meccanismi d'azione degli UVA 1 nel trattamento di dermatosi autoimmuni"	55.000,00
UNIVERSITÀ DEGLI STUDI DI FIRENZE DIP. SCIENZE DERMATOLOGICHE Progetto di ricerca "Interazioni fra genotipo e fenotipo nel melanoma cutaneo: caratterizzazione fenotipica dei soggetti portatori di specifiche mutazioni genetiche (CDKN2A e altri geni) nell'ambito di famiglie ad alta incidenza di melanoma"	25.000,00
UNIVERSITÀ DEGLI STUDI DI FIRENZE DIP. SCIENZE EDUCAZIONE Progetto "Osservatorio sull'identità comunicativa"	50.000,00
UNIVERSITÀ DEGLI STUDI DI FIRENZE DIP. SCIENZE NEUROLOGICHE E PSICHIATRICHE SEZ. CLINICA NEUROCHIRURGICA Progetto di ricerca biennale "Screening dei pazienti e delle famiglie con CADASIL (Cerebral Autosomal Dominant Arteriopathy with Subcortical Infarcts and Leukoencephalopathy) nella Regione Toscana"	40.000,00
UNIVERSITÀ DEGLI STUDI DI FIRENZE DIP. SCIENZE ZOOTECNICHE Progetto di ricerca "Qualità e valorizzazione dei prodotti di origine animale: studio della frazione proteica e minerale del latte e dei latticini di pecora al fine di determinare il valore nutraceutico e di valorizzare alcuni prodotti tipici del territorio toscano con particolare riferimento al pecorino toscano DOP."	40.000,00
UNIVERSITÀ DEGLI STUDI DI FIRENZE DIP. CHIMICA ORGANICA 'UGO SCHIFF' - FIRENZE Progetto triennale di ricerca "Coloranti <i>multipurpose</i> glicoconiugati, a basso impatto ambientale. Depurazione enzimatica"	110.000,00
UNIVERSITÀ DEGLI STUDI DI FIRENZE DIP. FISIOPATOLOGIA CLINICA Progetto biennale di ricerca in campo oncologico: Fibrobroncoscopia con autofluorescenza: diagnosi precoce dei tumori polmonari	60.000,00
UNIVERSITÀ DEGLI STUDI DI FIRENZE DIP. SCIENZE BIOCHIMICHE - FIRENZE Progetto "Proteomica del muco cervicale: ricerca di proteiche di molecole origine virale in muco cervicale di donne HPV positive"	7.000,00
UNIVERSITÀ DEGLI STUDI DI FIRENZE LAB. CHIMICA E BIOLOGIA PEPTIDI E PROTEINE - SESTO FIORENTINO (FI) Acquisizione di una piattaforma integrata ad alte prestazioni per il Laboratorio di Chimica e Biologia di Peptidi e Proteine	400.000,00
UNIVERSITÀ DEGLI STUDI DI FIRENZE POLO SCIENTIFICO - SESTO FIORENTINO (FI) Sviluppo delle attività del Progetto "Open Lab 2004-2006"	130.000,00
UNIVERSITÀ DEGLI STUDI DI FIRENZE DIP. DI SCIENZE FARMACEUTICHE - FIRENZE Progetto di ricerca triennale "Impiego di Artemisia annua nel trattamento della malaria" parallelo	45.000,00
UNIVERSITÀ DI FIRENZE DIP. DI CHIMICA - FIRENZE "1° International Workshop on Expression, structure and function of membrane proteins"	10.000,00
UNIVERSITÀ DI FIRENZE DIP. A.C.M.C. SEZ. MALATTIE INFETTIVE Proseguimento delle ricerche sulla diffusione delle resistenze batteriche ai farmaci antibiotici	25.000,00
UNIVERSITÀ DI FIRENZE DIP. DI CHIMICA Il anno progetto PROMELAB Espressione, Struttura e Funzione di Proteine di Membrana	400.000,00
UNIVERSITÀ DI FIRENZE DIP. DI CHIMICA 7° Congresso Nazionale di Chimica Supramolecolare. Firenze 4-7 settembre 2005	5.000,00
UNIVERSITÀ DI FIRENZE DIP. DI PATOLOGIA E ONCOLOGIA SPERIMENTALI - FIRENZE Prosecuzione del progetto "Ruolo delle isoforme del fattore di crescita fibroblastico basico (FGF2) nell'induzione di resistenza ai chemioterapici nella malattia neoplastica"	20.000,00

DELIBERA	
UNIVERSITÀ DI FIRENZE DIP. PATOLOGIA E ONCOLOGIA SPERIMENTALI Progetto di ricerca "Ruolo degli acidi grassi polinsaturi nella crescita metastatica"	25.000,00
UNIVERSITÀ DI FIRENZE DIP. PATOLOGIA E ONCOLOGIA SPERIMENTALI - FIRENZE Progetto di ricerca "Valutazione comparativa della concentrazione di eparina endogena nel plasma di soggetti sani e affetti da cardiopatia ischemica"	15.000,00
UNIVERSITÀ FI DIP. SCIENZE FISILOGICHE Progetto "Effetti del calcio intracellulare sulle proprietà meccaniche dei filamenti di titina nel muscolo scheletrico e cardiaco"	8.000,00
Totale deliberato	8.382.500,00

Protezione e qualità ambientale

ASSOCIAZIONE PRO LOCO AMICI CENTRO STORICO RAPOLANO TERME (SI) Settimana per la valorizzazione dell'olio extravergine di oliva, gennaio 2005	5.000,00
COMUNE DI EMPOLI (FI) Prosecuzione del progetto sull'ambiente avente ad oggetto la realizzazione di piste ciclabili lungo il corso dell'Arno	100.000,00
COMUNE DI FIRENZE Studio di fattibilità di un progetto di collegamento viario, est-ovest, per la città di Firenze	400.000,00
COMUNE DI MONTE ARGENTARIO (GR) Festival Arie di mare 2005 - Pietre bruciate	10.000,00
FONDAZIONE EREDITA BARDINI - FIRENZE Attività ordinaria nel corso del 2005	592.824,00
FONDAZIONE METEOROLOGIA APPLICATA - FIRENZE Progetto "Clima e Tradizioni della Toscana"	100.000,00
PROGETTO MOTU PROPRIO FIRENZE FESTIVAL - FIRENZE Prosecuzione del tradizionale appuntamento con i giovani sull'ambiente.	200.000,00
PROGETTO MOTU PROPRIO GIORNALE ON LINE SPAZIOAPERTO pubblicazione della rivista on line per il 2005	105.000,00
UNIVERSITÀ DEGLI STUDI DI FIRENZE CENTRO STUDI ERBARIO TROPICALE Pubblicazione del catalogo Esploratori italiani nell'Africa orientale fra il 1876 e il 1926	15.000,00
Totale deliberato	1.527.824,00

Beneficenza e filantropia

AIRC COMITATO TOSCANA - FIRENZE Realizzazione dell'Asta	6.000,00
ANFFAS FIRENZE Acquisto di un pulmino per trasporto dei disabili	7.500,00
ARCA COOPERATIVA SOCIALE - FIRENZE Progetto Arcadia, Centro diurno per minori in disagio a Sesto Fiorentino	8.000,00
ARCICONFRATERNITA DI MISERICORDIA - GROSSETO Acquisto di una nuova autoambulanza	10.000,00
ASS. FAMILIARI MALATI PSICHICI NUOVA AURORA - FIRENZE Progetto "Sport insieme, conoscere per accogliere: reinserimento di persone affette da malattie psichiche nel contesto sociale"	3.000,00
ASSISTENZA MELITENSE FIRENZE Acquisizione delle strutture logistiche di base per un Posto Medico Avanzato ed un campo di accoglienza	15.000,00
ASSOCIAZIONE AMICI DI FRANCESCA - CORTONA (AR) Prosecuzione del progetto "Una voce per tutti", centrale di ascolto per malati affetti da patologie complesse e rare	25.000,00

DELIBERA	
ASSOCIAZIONE ANDE - FIRENZE Convegno nazionale "Un contributo all'economia italiana: i consumi consapevoli e responsabili delle famiglie"	2.500,00
ASSOCIAZIONE ARTEMISIA - FIRENZE Progetto di reinserimento lavorativo per donne vittime di violenza domestica ed abusi	20.000,00
ASSOCIAZIONE ASSISTENZA PRIMA INFANZIA - FIRENZE Acquisto di vestiario per persone affette da gravi disturbi mentali	10.000,00
ASSOCIAZIONE ASSOCUORE - FIRENZE Acquisto di 5 cicloergometri per la realizzazione dell'iniziativa Programma Benessere	3.000,00
ASSOCIAZIONE CANTIERE FLORIDA - FIRENZE Opere di ristrutturazione del Teatro Cantiere Florida e per la realizzazione del progetto "Casa permanente per il pubblico dell'infanzia e della gioventù"	75.000,00
ASSOCIAZIONE CATTOLICA INTERNAZIONALE SERVIZIO DELLA GIOVANE - FIRENZE Progetto "Protezione della giovane: accoglienza, recupero, integrazione e promozione di giovani donne che gravitano sulla stazione di S.M. Novella"	15.000,00
ASSOCIAZIONE CISV SEZIONE FIRENZE Progetto "Time for Kids: villaggio internazionale per bambini"	7.000,00
ASSOCIAZIONE CULTURA TURISMO E CONGRESSI - FIRENZE Seminari e dei corsi di formatori per operatori nel settore turistico	5.000,00
ASSOCIAZIONE CULTURALE TESTIMONIANZE - SAN DOMENICO DI FIESOLE (FI) Allestimento della nuova sede	7.000,00
ASSOCIAZIONE DI VOLONTARIATO IL CASOLINO - AREZZO Completamento dell'acquisto di attrezzature per l'arredamento della Casa Famiglia per ragazzi disabili e orfani	4.000,00
ASSOCIAZIONE DI VOLONTARIATO IL MURETTO - FIRENZE Pubblicazione "L'Altracittà" ed istituzione di un Agenzia di Base	7.500,00
ASSOCIAZIONE DI VOLONTARIATO SOLIDARIETÀ CARITAS - FIRENZE Realizzazione di due nuovi alloggi sociali e per il personale di servizio nell'ambito del potenziamento del Centro Polivalente di Santa Maria a Scandicci	360.000,00
ASSOCIAZIONE DONNE INSIEME - AREZZO Realizzazione di una casa accoglienza per persone in grave disagio economico	7.000,00
ASSOCIAZIONE FAMIGLIE SOCIETÀ MULTIRAZZIALE - AREZZO Realizzazione del progetto di accoglienza "Solidarietà e integrazione" per immigrati	20.000,00
ASSOCIAZIONE FOLCO PORTINARI - FIRENZE Progetto "Indici Biomorali di attivazione flogistica e progressione della malattia aterosclerotica coronarica: individuazione dei cardiopatici a basso rischio"	63.000,00
ASSOCIAZIONE GIGLIO AMICO - FIRENZE Spettacolo teatrale benefico "Quanta strada ha fatto Bartali"	5.000,00
ASSOCIAZIONE GIOCO PARLO LEGGO SCRIVO - PRATO Progetto "Zora 2005", supporto a bambini portatori di disagio fisico e mentale	1.000,00
ASSOCIAZIONE I RICOSTRUTTORI - FIRENZE Officina di arti e mestieri: corsi di artigianato per i giovani che frequentano il Centro di S. Maria in Acone a Rufina	1.000,00
ASSOCIAZIONE INPUT - FIRENZE Convegni sul tema "Cittadinanza Europea: cultura, società e prospettive europee"	8.000,00
ASSOCIAZIONE INSIEME - BORGO SAN LORENZO (FI) Realizzazione di postazioni informatiche per favorire il reinserimento sociale e lavorativo di ex tossicodipendenti	5.000,00
ASSOCIAZIONE INSIEME BORGO S. LORENZO - BORGO S. LORENZO - (FI) Acquisto di un mezzo cassonato	7.500,00
ASSOCIAZIONE INTERCULTURALE NOSOTRAS - FIRENZE Progetto per orientamento formativo e occupazionale di donne immigrate	10.000,00
ASSOCIAZIONE IT. ASSISTENZA BAMBINI AUTISTICI AIABA - FIRENZE Attività riabilitative specifiche per soggetti autistici e spicotici gravi	6.000,00
ASSOCIAZIONE IT. CONTRO LE LEUCEMIE AIL FIRENZE Opere di ristrutturazione della sede	45.000,00
ASSOCIAZIONE IT. SCLEROSI MULTIPLA FIRENZE AISM - FIRENZE Progetto "Fisioterapia di gruppo: programma riabilitativo per persone affette da sclerosi multipla"	15.000,00

DELIBERA	
ASSOCIAZIONE ITALIANA ASSISTENZA SPASTICI AREZZO Potenziamento dell'attività assistenziale	1.000,00
ASSOCIAZIONE ITALIANA SINDROME VOMITO CICLICO - CAMPI BISENZIO (FI) Progetto "SICVO 1: attività di informazione e di ricerca nel campo della diagnosi e della cura relativa alla Sindrome del Vomito Ciclico"	10.000,00
ASSOCIAZIONE L'ALTRO DIRITTO - FIRENZE Realizzazione di una ludoteca all'interno dell'Istituto penale minorile G.P. Meucci di Firenze	10.000,00
ASSOCIAZIONE L'ALTRO DIRITTO - FIRENZE Progetto "Dei Derelitti e delle Pene", attivazione di uno sportello per attività di consulenza e assistenziali	5.000,00
ASSOCIAZIONE LE BOLLICINE - MONTERIGGIONI (SI) Acquisto di automezzo per il trasporto delle persone disabili	7.500,00
ASSOCIAZIONE MINORATI GRAVI - FIRENZE Completamento dei lavori al Centro Contini Buonaccosi a Bracciatca a Lastra a Signa	90.000,00
ASSOCIAZIONE NAZIONALE BERSAGLIERI-SEZIONE FIRENZE 53° Raduno nazionale dell'associazione bersaglieri	25.000,00
ASSOCIAZIONE NAZIONALE FAMIGLIE ADOTTIVE E AFFIDATARIE ANFAA - FIRENZE Corsi di informazione su adozione	2.000,00
ASSOCIAZIONE NAZIONALE FAMIGLIE DISABILI INTELLETTIVI E RELAZIONALI - FIRENZE Acquisto di un pulmino per il trasporto di disabili motori	7.500,00
ASSOCIAZIONE NAZIONALE ITALIANA MASSIMO AUSILIO - FIRENZE Acquisto di una pedana stabilometrica per la costruzione di un ambulatorio medico specialistico	5.000,00
ASSOCIAZIONE NAZIONALE PENSIONATI DELLA SCUOLA ANPES - FIRENZE Realizzazione di gite ed iniziative culturali rivolte ai Soci	500,00
ASSOCIAZIONE NAZIONALE PUBBLICHE ASSISTENZE Comitato Regionale Toscano - FIRENZE Ospitalità a bambini bielorussi a scopo terapeutico	5.000,00
ASSOCIAZIONE PALASPORT - FIRENZE Progetto "Lo sport per tutti, strategia di inclusione sociale"	20.000,00
ASSOCIAZIONE PER L'AIUTO AI GIOVANI DIABETICI GROSSETO Iniziative di educazione sanitaria per bambini e giovani con diabete	2.000,00
ASSOCIAZIONE PER TE - FIRENZE Realizzazione del progetto Una casa - Un pane - Una scuola 2005: assistenza socio assistenziale in favore di persone e famiglie indigenti	15.000,00
ASSOCIAZIONE PICCOLO CORO MELOGRANO - FIRENZE Organizzazione del concerto multietnico e multireligioso La Pace dei Bambini che si terrà l'8 maggio 2005	5.000,00
ASSOCIAZIONE PROGETTO ARCOBALENO - FIRENZE Ristrutturazione della Casa Comunità di Faltona per attività socioeducative per tossicodipendenti e alcolisti	10.000,00
ASSOCIAZIONE PROGETTO VILLA LORENZI - FIRENZE Realizzazione di opere di manutenzione tramite la sostituzione degli infissi e il rifacimento della pavimentazione di Villa Lorenzi	54.000,00
ASSOCIAZIONE RONDINE CITTADELLA DELLA PACE - AREZZO Progetto di accoglienza nello studentato di giovani provenienti da Paesi in via di Sviluppo e dell'Europa dell'Est	16.500,00
ASSOCIAZIONE SAN SEBASTIANO - FIRENZE Offrire assistenza gratuita agli ospiti della Residenza per anziani Il Bobolino della Misericordia di Firenze	1.000,00
ASSOCIAZIONE SIPARIO - FIRENZE Organizzazione di corsi ed attività culturali rivolti ai disabili e agli anziani	40.000,00
ASSOCIAZIONE TOSCANA IDROCEFALO E SPINA BIFIDA - FIRENZE Progetto "Ruotando in libertà: autonomia e mobilità del minore disabile"	2.000,00
ASSOCIAZIONE TOSCANA TRAPIANTO ORGANI ATTO - FIRENZE Campagna per la donazione e il trapianto	5.000,00
ASSOCIAZIONE TUMORI TOSCANA - FIRENZE Istituzione del servizio 118 oncologico: attivazione di un'equipe specialistica ed acquisto di un automezzo attrezzato con presidi sanitari	20.000,00
ASSOCIAZIONE VOLONTARIATO AURORA - FIRENZE Potenziamento dei servizi offerti dall'attuale centro di accoglienza rivolto ad anziani, donne, bambini e stranieri in situazioni di disagio.	27.000,00

DELIBERA	
ATLETICA FIRENZE ASSOCIAZIONE SPORTIVA DILETTANTISTICA - FIRENZE Realizzazione del Progetto Scuola 2004: promozione dello sport nel mondo scolastico	5.000,00
AUSER FILO ARGENTO SAN MARCELLO - BARDALONE- SAN MARCELLO P.SE (PT) Realizzazione del progetto Amici senza Frontiere: ospitalità a bambini bielorusi	1.000,00
AVIS FIRENZE - FIRENZE Attività di promozione-educazione alla donazione del sangue attraverso il potenziamento del Centro di Raccolta situato presso lo IOT	5.000,00
AVO EMPOLI (FI) Organizzazione di corsi di formazione dei neo volontari dell'AVO	1.000,00
AVO FIGLINE - FIGLINE VALDARNO (FI) Integrazione per l'acquisto di un computer per l'allestimento della nuova sede dell'AVO di Figline	500,00
AVO FIRENZE Attività di formazione e aggiornamento dei volontari AVO	5.000,00
AZIENDA DEI PRESTI BANCA CR FIRENZE Restituzione dei pegni gratuita ai meno abbienti in occasione della Santa Pasqua 2005	7.500,00
AZIENDA OSPEDALIERA CAREGGI - FIRENZE Acquisizione di sala operatoria Karl Storz OR-1 e del sistema chirurgico da Vinci Intuitive Surgical	200.000,00
AZIENDA SPECIALE FIESOLE MUSEI - FIESOLE (FI) Realizzazione delle attività didattiche ed educativa per l'anno 2005	10.000,00
BANCO ALIMENTARE COMITATO DI FIRENZE - FIRENZE Progetto "Un magazzino per il Banco Alimentare 2005"	40.000,00
CASA ACCOGLIENZA S. AGNESE - CASTELLINA IN CHIANTI - (SI) Acquisto di nuovi arredi per le camere	10.000,00
CASA DI RIPOSO LA MADONNINA COOPERATIVA SOCIALE - FIRENZE Acquisto di nuovi arredi, di un furgone e di un servo scala	40.000,00
CENTRO DI ASCOLTO COVERCIANO - FIRENZE Progetti MUSA "Mutuo Soccorso Anziani", ART "Attività riabilitativa territoriale"	5.000,00
CENTRO IT. SOLIDARIETA GROSSETO - GROSSETO Progetto "Dog Village: supporto a categorie svantaggiate e a rischio di disagio psichico"	10.000,00
CENTRO SOCIALE EVANGELICO - FIRENZE Progetto di solidarietà sociale e promozione culturale	1.000,00
CENTRO STUDI STORICI CHIANTIGIANI - FIRENZE Pubblicazione degli atti della giornata di studio sul tema "La presenza dei Vallombrosani nel Chianti e l'abbazia di Passignano"	3.600,00
CENTRO UNESCO FIRENZE Informatizzazione della biblioteca UNESCO (II fase)	10.000,00
CENTRO UNIVERSITARIO SPORTIVO CUS FIRENZE Realizzazione di una piscina e di una struttura per riabilitazione	150.000,00
CIRCOLO RICREATIVO E CULTURALE G. BARAGLI - FIRENZE Ristrutturazione e risanamento dei locali del circolo	5.000,00
CIRCONDARIO EMPOLESE VALDELSA - EMPOLI (FI) Corsi di laurea in Urbanistica e pianificazione Territoriale, Economia Aziendale, Ingegneria Gestionale e Chimica Applicata	155.000,00
CIRCONDARIO EMPOLESE VALDELSA - EMPOLI (FI) Corsi di laurea in Urbanistica e Pianificazione Territoriale, Economia Aziendale, Ingegneria Gestionale e Chimica Applicata	155.000,00
COMITATO FESTA PATRONALE S. ROMOLO - FIESOLE (FI) Iniziative culturali per i festeggiamenti Patronali di S. Romolo	10.000,00
COMITATO GENITORI RAGAZZI DISABILI - CERTALDO (FI) Progetto "Passeggiando nel tempo libero"	5.000,00
COMITATO ITACA - FIRENZE Progetto "TESEO" servizi per l'orientamento e l'inserimento socio-lavorativo di soggetti svantaggiati	15.000,00
COMITATO ITALIANO PER IL REINSERIMENTO SOCIALE CIRIS - FIRENZE Ristrutturazione dei locali della sede che ospita persone affette da gravi patologie psichiatriche	40.000,00

DELIBERA	
COMITATO PROMOTORE LA PARTITA DELLA SPERANZA - FIRENZE Partita della Speranza, in favore delle Associazioni Trisomia 21 e Malattie Rare	5.000,00
COMUNE DI AREZZO Progetto "Con te giorno e notte" assistenza domiciliare per anziani non autosufficienti	100.000,00
COMUNE DI AREZZO Pubblicazione degli atti della conferenza nazionale "Città sane per l'infanzia e l'adolescenza: povertà, rischio ambientale e salute"	5.000,00
COMUNE DI FIRENZUOLA (FI) Iniziativa socio culturali in occasione del 60° anniversario del bombardamento di Firenzuola	15.000,00
COMUNE DI ISOLA DEL GIGLIO - GROSSETO Ristrutturazione delle infrastrutture destinate all'assistenza sanitaria	15.000,00
COMUNE DI RAPOLANO TERME (SI) Progetto Chernobyl: ospitalità a bambini provenienti dalle zone colpite dall'incidente nucleare	2.000,00
COMUNE GROSSETO ASSESSORATO POLITICHE CULTURALI EDUCATIVE SOCIALI - GROSSETO Realizzazione del progetto "Per un impegno contro la violenza sulle donne"	10.000,00
COMUNITA S. EGIDIO FIRENZE - FIRENZE Realizzazione del progetto La città solidale: distribuzione della cena ai senza fissa dimora	20.000,00
CONFERENZA SVP BADIA A RIPOLI (FI) Opere di assistenza a famiglie in difficoltà ed extracomunitari	1.000,00
CONFERENZA SVP FEMMINILE PARROCCHIA S. MICHELE A S. SALVI - FIRENZE Servizi socio assistenziali in favore di malati ed anziani	1.000,00
CONFERENZA SVP GIOVANILE PARROCCHIA S. MICHELE S. SALVI - FIRENZE Attività socio assistenziali	1.000,00
CONFERENZA SVP MASCHILE PARROCCHIA S. MICHELE A S. SALVI - FIRENZE Attività socio assistenziali in favore dei bisognosi	1.000,00
CONFERENZA SVP MASCHILE S. MARTINO A GANGALANDI - LASTRA A SIGNA (FI) Realizzazione di servizi socio assistenziali per famiglie bisognose	1.000,00
CONFERENZA SVP PARROCCHIA S. GIUSEPPE - FIRENZE Realizzazione del progetto "Entro i confini della parrocchia"	500,00
CONFERENZA SVP PARROCCHIA S. JACOPINO - FIRENZE Assistenza socio assistenziale	1.000,00
CONFERENZA SVP PARROCCHIA S. LUCIA SUL PRATO - FIRENZE Servizi socio assistenziali per persone bisognose	500,00
CONFERENZA SVP PARROCCHIA S. MARCO EVANGELISTA - FIRENZE Attività socio assistenziali a favore di anziani e indigenti	1.000,00
CONFERENZA SVP PARROCCHIA S. MARCO EVANGELISTA - FIRENZE Attività assistenziali in favore di persone o famiglie in stato di forte disagio economico e sociale	1.000,00
CONFERENZA SVP SS. ANGELI CUSTODI - FIRENZE Attività socio-assistenziali in favore di famiglie indigenti e di altre persone in stato di disagio economico e sociale	1.000,00
CONGREGAZIONE BUONOMINI DI S. MARTINO - FIRENZE Tradizionale sostegno all'attività di beneficenza	25.000,00
CONGREGAZIONE BUONOMINI DI S. MARTINO - FIRENZE Sostegno alla tradizionale attività della Congregazione	25.000,00
CONGREGAZIONE BUONOMINI DI S. MARTINO - FIRENZE Sostegno alla tradizionale attività della Congregazione	25.000,00
CONGREGAZIONE SUORE CARITÀ SS. CAPITANIO E GEROSA - GAMBASSI TERME (FI) Realizzazione di un ascensore con lettiga per la Casa di Riposo per anziani	30.000,00
CONGREGAZIONE SUORE DI SAN FILIPPO NERI - FIRENZE Opere di adeguamento normativo della Casa Famiglia di Riposo posta in via Giusti a Firenze	20.000,00
CONSERVATORIO S. PIER MARTIRE - FIRENZE Opere di adeguamento del complesso scolastico S. Pier Martire alle normative di sicurezza	54.000,00
CONSERVATORIO S. PIER MARTIRE - FIRENZE Progetto di Servizio Psicologico presso la Scuola Elementare S. Pier Martire a Firenze	6.000,00

DELIBERA	
CONSIGLIO CENTRALE FIORENTINO DELLA SVP BUCA DI S. ANTONIO - FIRENZE Opere di assistenza a persone in grave disagio economico	1.000,00
CONSIGLIO CENTRALE FIORENTINO DELLA SVP C/A BUCA DI S. ANTONIO - FIRENZE Opere socio assistenziali svolte dalla Conferenza a favore di persone in situazione di forte disagio economico e sociale	1.000,00
CONSULTORIO FAMILIARE ONLUS - FIRENZE Attività assistenziali del Consultorio	5.000,00
COOPERATIVA SOCCORSO CLOWN - FIRENZE Progetto "Soccorso Clown" assistenza ai bambini ricoverati presso l'Ospedale Meyer di Firenze	25.000,00
COOPERATIVA SOCIALE IL PUNGIGLIONE - MULAZZO (MS) Opere per la realizzazione del centro di lavoro e di accoglienza per persone svantaggiate	45.000,00
COOPERATIVA SOCIALE ISTITUTO SAN GREGORIO - FIRENZE Opere per la realizzazione di una struttura per la prima infanzia presso l'Istituto S. Gregorio a Firenze	36.000,00
COOPERATIVA SOCIALE LA TAPPA - AREZZO Progetto "Equolandia" informare i giovani sulle culture e le tradizioni dei popoli dei paesi in via di sviluppo	15.000,00
COOPERATIVA SOCIALE LETTERA OTTO - FIGLINE VALDARNO (FI) Formazione al lavoro e orientamento professionale per soggetti portatori di handicap	5.000,00
COOPERATIVA SOCIALE LISA - GROSSETO Acquisto di un autocarro con pianale ribaltabile	7.000,00
COOPERATIVA SOCIALE SAN TOMMASO D'AQUINO - ANTELLA (FI) Ristrutturazione di locali da adibire ad struttura di accoglienza per la prima infanzia	45.000,00
COOPERATIVA SOCIALE SCUOLA SANTA MARTA - FIRENZE Ampliamento della struttura per la realizzazione di un nido d'infanzia presso la scuola Santa Barbara di Ribolla - Roccastrada (GR)	45.000,00
CORPO NAZIONALE GIOVANI ESPLORATORI COMMISSIONE REGIONALE TOSCANA/UMBRIA - FIRENZE Progetto "Educazione Scout"	5.000,00
CROCE ROSSA ITALIANA CERTALDO (FI) Acquisto di un pulmino trasporto disabili	7.500,00
CROCE ROSSA ITALIANA FIRENZE Acquisto di un'autoambulanza	10.000,00
CROCE ROSSA ITALIANA GREVE IN CHIANTI (FI) Acquisto di arredi e presidi medici per l'allestimento dei poliambulatori della Croce Rossa di Greve in Chianti	20.000,00
CROCE ROSSA ITALIANA GROSSETO Acquisto di un mezzo fuoristrada per la protezione civile	7.500,00
CROCE ROSSA ITALIANA ORBETELLO (GR) Acquisto di un'Auto Medica per i servizi sociali e sanitari e trasporto anziani	5.000,00
CROCE ROSSA ITALIANA S. MARCELLO PISTOIESE (PT) Acquisto automezzo per il soccorso avanzato	7.500,00
CURIA VESCOVILE GROSSETO Progetto di ristrutturazione della scuola materna San Giuseppe a Grosseto	45.000,00
ENT ART POLIMODA - FIRENZE Sostegno all'attività	155.000,00
ENT ART POLIMODA - FIRENZE Ristrutturazione e aggiornamento del Centro di Documentazione del Polimoda	67.000,00
ENTE NAZIONALE PROTEZIONE ASSISTENZA SORDOMUTI SEZIONE PROVINCIALE FIRENZE Acquisto di nuove apparecchiature per la videoteca ad uso per non udenti	5.000,00
FILARMONICA DI FIRENZE GIOACCHINO ROSSINI - FIRENZE Acquisto di mobilio e realizzazione dell'impianto di allarme	10.000,00
FONDAZIONE INTERNAZIONALE NOVA SPES - ROMA (RM) Organizzazione del convegno "Misurare la qualità. Teorie e tecniche per una quantificazione del valore"	30.000,00
FONDAZIONE IRIS RIABILITAZIONE E INTEGRAZIONE SOCIALE LIVORNO - CASTEGNETO CARDUCCI (LI) Progetto "Rete di riabilitazione psicosociale residenziale in Valdelsa: nuovi nodi per una maggiore cultura della solidarietà "	180.000,00

DELIBERA	
FONDAZIONE ITALIANA LENITERAPIA - FIRENZE Progetto per offrire cure palliative a domicilio e in hospice a i malati terminali	135.000,00
FONDAZIONE JACOPO ONLUS - RUFINA (FI) Opere di ristrutturazione del fienile di Casalbosco (Rufina) per la realizzazione di una residenza per ospitalità temporanea per persone affette da disagio mentale	180.000,00
FONDAZIONE OPERA PIA CASA A. PLACCI - FIRENZE Opere di consolidamento strutturale dell'immobile adibito a Residenza Sociale assistita per anziani situata a Settignano	45.000,00
FONDAZIONE ORCHESTRA REGIONALE TOSCANA - FIRENZE Costruzione e messa in opera del nuovo sipario, delle quinte e dei tendaggi, in occasione dei festeggiamenti per il 150° Anniversario del Teatro Verdi a Firenze	100.000,00
FONDAZIONE PATRIZIA NIDOLI - FIRENZE Attività di sostegno formativo e di sostegno alle famiglie nella fase pre e post adottiva	2.000,00
FONDO SOLIDARIETA PERSONALE CRF - FIRENZE Implementazione del fondo destinato al sostegno dei dipendenti e pensionati CRF in difficoltà socio economiche	80.000,00
FORUM PER I PROBLEMI DELLA PACE E DELLA GUERRA - FIRENZE Convegno "La politica internazionale e gli studi internazionalistici"	10.000,00
GRUPPO PODISTICO VALENTI RAPOLANO TERME - RAPOLANO TERME (SI) Corsa Podistica "5 Torri in Notturna"	3.000,00
GRUPPO PSICHIATRICO AUTO AIUTO NICOLA - FIRENZE Attività di recupero e riabilitazione dell'utente psichiatrico	5.000,00
GRUPPO VOLONTARIATO VINCENZIANO FIRENZE Progetto "Centro Ascolto e Servizi" rete di servizi sociali per emarginati e indigenti	10.000,00
INFORMAZIONE SENZA FRONTIERE - FIRENZE Consiglio Nazionale dell'Ordine dei Giornalisti "Forum permanente per i giornalisti del Mediterraneo e del Golfo"	50.000,00
ISTITUTO COMPRENSIVO STATALE RUFINA - RUFINA (FI) Acquisto di un computer per la scuola d'infanzia G. Rodari di Contea	2.000,00
ISTITUTO FIGLIE DEL DIVINO ZELO Villa il Pozzino - FIRENZE CASTELLO (FI) Proseguimento dei lavori dell'immobile per l'accoglienza di giovani madri Il Lotto	180.000,00
ISTITUTO FIGLIE NOSTRA SIGNORA MISERICORDIA - FIRENZE Ristrutturazione dell'immobile per la realizzazione di una casa di riposo per suore anziane	50.000,00
ISTITUTO PICCOLE SORELLE DEI POVERI - FIRENZE Ristrutturazione del reparto lavanderia presso l'Istituto delle Piccole Sorelle dei Poveri	90.000,00
ISTITUTO PIO X ARTIGIANELLI - FIRENZE Progetto di sostegno psicologico per gli studenti della scuola media	6.000,00
ISTITUTO SALESIANO DELL'IMMACOLATA - FIRENZE Acquisto di mobili e arredi per l'ammodernamento della biblioteca	20.000,00
ISTITUTO SAN GIUSEPPE COOPERATIVA SOCIALE a r.l. - FIRENZE Ristrutturazione e messa a norma dei locali dell'immobile per alloggi per studenti universitari	45.000,00
ISTITUTO SANTA MARIA IN GRADI DELLE FIGLIE DELLA CARITA DI SAN VINCENZO DE PAOLI - AREZZO (AR) Lavori di miglioramento e acquisto di attrezzature per la casa di riposo Rosa Moretti	10.000,00
ISTITUTO SCOLASTICO COMPRENSIVO 'S. PERTINI' - ASCIANO (SI) Progetto "Tutti giù nell'acqua" corsi di nuoto per i bambini della scuola	2.000,00
ISTITUTO SUORE ANCELLE DI MARIA - PALAZZUOLO SUL SENIO (FI) Allestimento aula informatica presso la scuola primaria	10.000,00
ISTITUTO SUORE ORSOLINE DI SOMASCA PRATO DI STRADA (AR) Lavori di ristrutturazione e consolidamento della Casa Emmaus di accoglienza per persone anziane	45.000,00
ISTITUTO SUORE SERVE MARIA SS ADDOLORATA - CAMPI BISENZIO (FI) Il lotto di lavori per l'immobile della scuola	50.000,00
ISTITUTO SUORE STABILITE CARITÀ - FIRENZE Adeguamento normative antincendio e abbattimento barriere architettoniche degli ambienti scolastici	75.000,00
ISTITUTO SUORE STIMMATINE CASA FAMIGLIA 'S. LUCIA' - FIRENZE Realizzazione di servizi igienici ed impianti di condizionamento presso la Casa Famiglia	15.000,00

DELIBERA	
ISTITUTO TECNICO PER IL TURISMO MARCO POLO - FIRENZE Formazione in attività congressuali	2.000,00
ISTITUTO UNIVERSITARIO EUROPEO - SAN DOMENICO DI FIESOLE (FI) Istituzione di borse post dottorato per ricercatori	62.000,00
LEGA ITALIANA LOTTA CONTRO I TUMORI - ORBETELLO (GR) Acquisto di un Ecocolor doppler multistrato per la diagnosi dei tumori	50.000,00
LEGA ITALIANA PER LA LOTTA CONTRO I TUMORI FIRENZE Progetto per il Centro di Riabilitazione Oncologica in rete	20.000,00
LEGA ITALIANA PER LA LOTTA CONTRO L'AIDS LILA - FIRENZE Seconda tranne "Progetto Viola, Progetto Peer Education" per le scuole secondarie superiori della Toscana	20.000,00
MINISTERO ISTRUZIONE UNIVERSITÀ E RICERCA CSA FIRENZE - FIRENZE Organizzazione dei Giochi Sportivi Studenteschi 2005	25.000,00
MISERICORDIA CASCINA (PI) Acquisto di un'autovettura furgonata per trasporto pasti per la scuola materna	4.000,00
MISERICORDIA DI CASTELFRANCO DI SOPRA (AR) Acquisto di un'autoambulanza di soccorso DAE con defibrillatore automatico	10.000,00
MISERICORDIA DI EMPOLI (FI) Acquisto di due automezzi per il progetto "Trasporto sociale disabili"	10.000,00
MISERICORDIA DI FIGLINE VALDARNO SEZIONE VAGGIO REGGELLO (FI) Acquisto automezzo per servizi sociali	7.500,00
MISERICORDIA DI FIRENZE Acquisto di un veicolo Speciale di Polisoccorso attrezzato per la protezione civile	10.000,00
MISERICORDIA DI FIRENZE Ristampa dell'opera didattica "ABC del Primo Soccorso e della Prevenzione" per gli alunni delle Scuole elementari e medie inferiori	30.000,00
MISERICORDIA DI LASTRA A SIGNA (FI) Acquisto di un Autoambulanza	10.000,00
MISERICORDIA DI PONTREMOLI (MS) Rifacimento della copertura del Centro Diurno	10.000,00
MISERICORDIA DI S. STEFANO IN PANE RIFREDI - FIRENZE Ristrutturazione di unità immobiliari per ospitare le famiglie dei pazienti ricoverati al Meyer	50.000,00
MISERICORDIA DI SAN PIERO A SIEVE (FI) Opere di ristrutturazione per la realizzazione della nuova sede	65.000,00
MISERICORDIA DI STIA (AR) Acquisto di un pulmino per il trasporto di disabili ed anziani non autosufficienti	7.500,00
MISERICORDIA DI TALLA (AR) Acquisto di un automezzo destinato a servizi sociali	7.500,00
MISERICORDIA DI TALLA (AR) Acquisto di un apparecchio defibrillatore	2.000,00
MISERICORDIA DI TERONTOLA (AR) Acquisto di un'autoambulanza	10.000,00
MISERICORDIA DI VAGLIA (FI) Completamento struttura adibita a rimessaggio autoambulanze e pista elicotteri	20.000,00
MISERICORDIA DI VICCHIO DI MUGELLO (FI) Acquisto di un'Autoambulanza.	10.000,00
MISERICORDIA PORTO AZZURRO (LI) Acquisto di un immobile da adibire a poliambulatorio	120.000,00
MONASTERO BENEDETTINE S. MARIA DEL FIORE AL LAPO - FIRENZE Opere di ristrutturazione e adeguamento del Monastero delle Benedettine Santa Maria del Fiore a Lapo	13.000,00
MONASTERO DOMENICANO CROCETTA - FIRENZE Spese di riscaldamento e manutenzione ordinaria del Monastero	5.000,00
MONASTERO JANUA COELI SANTUARIO ADDOLORATA - CERRETO DI SORANO (GR) Acquisto di un organo a canne per il Monastero	10.000,00

DELIBERA	
MOVIMENTO CRISTIANO LAVORATORI - PIAN DI SCO (AR) Opere di ristrutturazione dei locali del Circolo	5.000,00
MOVIMENTO PER LA VITA FIRENZE Iniziative per il 30° anniversario della costituzione dei Centri di Aiuto alla Vita	7.000,00
MOVIMENTO PER LA VITA FIRENZE - FIRENZE "Giornata di primavera per la vita"	1.500,00
OPERA DIOCESANA ASSISTENZA - FIRENZE Ristrutturazione dei Centri Riabilitativi di Diacceto e di Villa S. Luigi a Castello	180.000,00
OPERA DIVINA PROVVIDENZA MADONNINA DEL GRAPPA - FIRENZE Acquisto di un furgone frigorifero per la consegna dei viveri alle famiglie indigenti	7.500,00
OPERA PER LA GIOVENTÙ GIORGIO LA PIRA - FIRENZE Adeguamento e ristrutturazione dei centri di accoglienza estiva "La Vela" e "Il Cimone"	63.000,00
OPERA PIA COM CASE AD USO INDIGENTI DI FIRENZE Opere di manutenzione ordinaria delle facciate e del tetto dell'immobile posto in Via del Gelsomino a Firenze	90.000,00
OPERA S. PROCOLO - FIRENZE Attività socio-assistenziali per eliminare le fasce di emarginazione e disagio	40.000,00
ORDINE FRANCESCANO SECOLARE MONTE ALLE CROCI - FIRENZE Intervento di sostegno a persone bisognose attraverso la fornitura di generi di prima necessità	1.000,00
ORDINE FRANCESCANO SECOLARE S. ANTONIO - MONTECATINI TERME (PT) Attività socio assistenziali svolte dall'Ordine a favore degli indigenti	1.000,00
ORFANOTROFIO AIDA BADUEL ZAMBERLETTI - FIESOLE (FI) Opere di manutenzione delle coperture del Orfanotrofio	20.000,00
ORFANOTROFIO DEL BIGALLO - FIRENZE Ristrutturazione degli impianti di illuminazione e sorveglianza antintrusione della struttura museale	10.000,00
OSSERVATORIO PERMANENTE GIOVANI EDITORI FIRENZE "Il Quotidiano in classe", scuole secondarie superiori della Toscana	50.000,00
OSSERVATORIO RADIOFONIA INTERNAZIONALE FIRENZE Forum di radiofonia internazionale "Esperienze in lingua italiana nella radiofonia dell'Europa centro orientale"	4.000,00
PA CENTRO RADIO SOCCORSO BORGIO S. LORENZO (FI) Acquisto di un mezzo da adibire a trasporto malati	7.500,00
PA PROTEZIONE CIVILE PORTO AZZURRO - PORTO AZZURRO ISOLA D'ELBA (LI) Progetto "Elba Telesoccorso: assistenza a persone anziane sole"	3.000,00
PANATHLON CLUB VALDARNO INFERIORE - FUCECCHIO (FI) Festa dello Sport riservata ad atleti diversamente abili	3.000,00
PARROCCHIA S. ANDREA CORSINI MONTEVARCHI (AR) Ampliamento delle strutture oratoriali della parrocchia e opere per le strutture sociali	75.000,00
PARROCCHIA CORPUS DOMINI MONTECATINI TERME (PT) Opere socio-assistenziali rivolti a minori e adolescenti che vivono in situazioni di marginalità sociale	1.500,00
PARROCCHIA DI S. PIERO IN PALCO FIRENZE Restauro del tetto della canonica della parrocchia di S. Piero in Palco a Firenze	20.000,00
PARROCCHIA PREZIOSISSIMO SANGUE FIRENZE Opere di ristrutturazione degli spazi sociali della parrocchia del Preziosissimo Sangue a Firenze	40.000,00
PARROCCHIA S. ANDREA APOSTOLO CALDINE (FI) Acquisto di un immobile per la realizzazione di un Centro Sociale	180.000,00
PARROCCHIA S. ANDREA IN PERCUSSINA S. CASCIANO V.P. (FI) Risanamento dei locali adibiti a scopi sociali	100.000,00
PARROCCHIA S. BARTOLOMEO IN TUTO SCANDICCI (FI) Ultimazione dei lavori di costruzione di sei aule facenti parte del Centro Sociale di Sviluppo Comunitario	135.000,00
PARROCCHIA S. GIOVANNI BATTISTA - MONTELORO (FI) Impianto di riscaldamento e sanitario per cucina della canonica della chiesa	4.000,00
PARROCCHIA S. MARIA CORTENUOVA - EMPOLI (FI) Lavori di manutenzione dei locali ad uso sociale della chiesa	20.000,00

DELIBERA	
PARROCCHIA S. MARIA MADRE DELLA CHIESA FIRENZE Opere edili nella Chiesa di S. Giusto a Signano per una casa famiglia per l'educazione ed il reinserimento sociale di minori	32.000,00
PARROCCHIA S. ZANOBI E SANTI FIORENTINI - FIRENZE Lavori di restauro e adeguamento della sala polifunzionale	10.000,00
PARROCCHIA S. CASSIANO IN PADULE VICCHIO (FI) Ristrutturazione della canonica da adibire a centro ricreativo e sociale per giovani	5.000,00
PARROCCHIA S. CATERINA DA SIENA A COVERCIANO FIRENZE Opere di ristrutturazione delle strutture sociali della Parrocchia S. Caterina da Siena e dell'impianto sportivo Romagnoli	225.000,00
PARROCCHIA S. LORENZO E S. MAMILIANO GIGLIO PORTO (GR) Ristrutturazione della scuola materna parrocchiale E. Frati a Giglio Porto	40.000,00
PARROCCHIA S. MARIA A QUARTO - BAGNO A RIPOLI (FI) I lotto funzionale della costruzione della nuova chiesa della Pentecoste a Bagno a Ripoli	45.000,00
PARROCCHIA S. MARTINO MENSOLA - FIRENZE Acquisto e installazione di apparati multimediali per le attività sociali svolte dalla Parrocchia	10.000,00
PARROCCHIA S. MARTINO RUFINA (FI) Completamento della struttura polivalente situata presso l'Oratorio Don Angelo Fabbri	27.000,00
PARROCCHIA S. PIETRO MONTEMURO - RADDA IN CHIANTI (SI) Installazione di una controporta interna con vetrate artistiche per la chiesa	3.000,00
PARROCCHIA S. ROMOLO BIVIGLIANO (FI) Acquisto di un furgone per attività sociali giovanili	15.000,00
PARROCCHIA S. VITO A LOPPIANO - INCISA VALDARNO (FI) Completamento del complesso Maria Theotokos	200.000,00
PARROCCHIA SACRA FAMIGLIA SALESIANI - FIRENZE Acquisto di arredi e opere di ristrutturazione della casa Don Bosco di Castagno d'Andrea	45.000,00
PARROCCHIA SAN BARTOLOMEO - COLLODI (PT) Lavori di restauro della canonica della chiesa	10.000,00
PARROCCHIA SAN DONNINO (FI) Completamento e acquisto di attrezzature per il Centro Polifunzionale denominato Polispaio	225.000,00
PARROCCHIA SAN FERDINANDO MONTEDOMINI Pia Casa di Lavoro - FIRENZE Completamento dell'Organo con l'aggiunta di 74 canne e di due box amplificati	15.000,00
PARROCCHIA SAN LORENZO A PONTE A GREVE - FIRENZE Realizzazione di una struttura a supporto delle attività sociali	45.000,00
PARROCCHIA SAN LORENZO MARRADI (FI) Realizzazione di uno scivolo per disabili all'ingresso della chiesa	5.000,00
PARROCCHIA SAN MICHELE ARCANGELO PAGANICO (GR) Rifacimento della pavimentazione esterna	45.000,00
PARROCCHIA SAN PIETRO A CASAGLIA - CALENZANO (FI) Acquisto attrezzature per le attività sociali	1.000,00
PARROCCHIA SANTA MARIA DI LORETO PALAZZOLO - INCISA VALDARNO (FI) Opere di ristrutturazione e consolidamento dei locali della Caritas della chiesa	63.000,00
PARROCCHIA SS. NOME DI GESU AI BASSI - FIRENZE Ampliamento dei locali parrocchiali per attività sociali	10.000,00
PIANETA ELISA - FIRENZE Realizzazione di una palestra e dell'infermeria all'interno del progetto "Il Borgo di Elisa"	135.000,00
PICCOLA SOCIETÀ COOPERATIVA CENTRO SERVIZI FISM - ANTELLA (FI) Progetto "Nido di Mezzo" asilo nido presso la scuola paritaria San Giustino Martire di Porto di Mezzo di Lastra a Signa	45.000,00
POLISPORTIVA HANDICAPPATI FIORENTINI FIRENZE Promozione divulgazione e pratica dell'attività sportiva per soggetti con disabilità	2.000,00
POLISPORTIVA MONTECASTELLI - MONTECASTELLI PISANO (PI) Organizzazione di manifestazioni sportive giovanili	600,00

DELIBERA	
PRO LOCO GROSSETO Ristrutturazione del cortile d'ingresso e restauro dell'antico chiostro presso la sede	10.000,00
PROGETTO MOTU PROPRIO Progetto SUD Progetto Sud in collaborazioni con ACRI e altre fondazioni bancarie	300.000,00
PROGETTO MOTU PROPRIO Progetto TSUNAMI	119.000,00
PROGETTO TSUNAMI in collaborazione con ACRI e altre fondazioni bancarie	
PROVINCIA ROMANA ORDINE BEATA MARIA VERGINA DELLA MERCEDE - FIRENZE Adeguamento igienico funzionale e rinnovo dell'arredamento delle camere per ospiti del disagio sociale	67.500,00
PROVINCIA DI FIRENZE Organizzazione della manifestazione Il genio fiorentino che si terrà dal 15 maggio al 7 giugno 2005	300.000,00
SANTUARIO S. MARIA DELLE GRAZIE AL CALCINAIO Loc Calcinaio - CORTONA (AR) Acquisto di una fotocopiatrice per le attività socio-assistenziali svolte dalla parrocchia	3.000,00
SCUOLA MATERNA ED ELEMENTARE S. LORENZO LE ROSE - TAVARNUZZE (FI) Opere di adeguamento alle normative e completamento delle opere di ristrutturazione interna dei locali della scuola di San Lorenzo Le Rose a Tavarnuzze	135.000,00
SCUOLA SANTA MARTA QUERCETO - SESTO FIORENTINO (FI) Opere di ristrutturazione delle mure di cinta e asfaltatura della strada interna di accesso alla Scuola Materna Santa Marta	40.500,00
SCUOLA SCIENZE AZIENDALI - FIRENZE Realizzazione del progetto Nuove risorse umane per le PMI territoriali nel mercato globale: preparazione di nuovi quadri per le piccole imprese	50.000,00
SCUOLE PIE FIORENTINE - FIRENZE Adeguamento delle aule di fisica e chimica e ampliamento della strumentazione del laboratorio per le attività didattiche	10.000,00
SOCIETÀ CANOTTIERI FIRENZE Messa in sicurezza degli accessi aperti al pubblico	10.000,00
SOCIETÀ COOPERATIVA 2000 - MASSA Organizzazione del Centro di Ascolto e Prevenzione per tossicodipendenti a Massa	10.000,00
SOCIETÀ COOPERATIVA AZIONE CATTOLICA ITALIANA FIRENZE Ampliamento e ristrutturazione della Casa Maria Regina a Collina Pistoiese (III lotto)	90.000,00
SOCIETÀ COOPERATIVA KOINE' - AREZZO Realizzazione della casa alloggio per disabili adulti "Casa di Pinocchio" situata in località Montecchio a Castiglion Fiorentino	135.000,00
SOCIETÀ COOPERATIVA S. MARIA IN GRADI - AREZZO Opere di ristrutturazione e messa a norma dei locali adibiti a casa di riposo	60.000,00
SOCIETÀ COOPERATIVA SCUOLA SANTA MARTA - COVERCIANO (FI) Realizzazione di un asilo nido all'interno della scuola materna ed elementare San Giuseppe Calasanzio a Firenze	30.000,00
SOCIETÀ COOPERATIVA SESTANTE LAVORO - CAMPI BISENZIO (FI) Realizzazione del progetto Percorso Lavoro: facilitare l'accesso al mercato del lavoro di persone detenute che usufruiscono di misure alternative al carcere	28.000,00
SOCIETÀ FILANTROPICA PER IL PANE QUOTIDIANO - FIRENZE Opere socio assistenziali svolte dalla Società a favore degli indigenti	5.000,00
SOCIETÀ FILARMONICA 'CITTÀ DI GROSSETO' Acquisto di attrezzature e strumenti per la realizzazione di un programma di recupero e riabilitazione rivolto a ragazzi disabili attraverso l'esperienza della musica	7.200,00
SOCIETÀ ITALIANA NUOTO RARI 1904 RARI NANTES FLORENTIA - FIRENZE Ampliamento delle attività riabilitative in favore dei giovani e per anziani	5.000,00
SOCIETÀ SAN VINCENZO DE PAOLI S. MARIA A COVERCIANO - FIRENZE Assistenza materiale e spirituale ai bisognosi che vivono a contatto con la parrocchia	1.000,00
SUORE AGOSTINIANE DELLA SS. ANNUNZIATA - S. GIOVANNI VALDARNO (AR) Fornire alla scuola un mezzo di trasporto, con l'acquisto di un pulmino di almeno 9 posti, per gli spostamenti necessari alla realizzazione dei progetti scolastici, che richiedono l'utilizzo di sedi esterne alla scuola.	7.500,00

DELIBERA	
SUORE PASSIONISTE DI S.PAOLO DELLA CROCE - SIGNA (FI) Acquisto di una lavatrice e messa a norma dell'ascensore della Casa Famiglia San Paolo delle Suore Passioniste situato a San Domenico- Fiesole	5.000,00
TELEFONO VOCE AMICA - FIRENZE Acquisto di un nuovo condizionatore	1.300,00
UNIONE IT MUTILATI DELLA VOCE FIRENZE UIMDV - FIRENZE Attività socio-culturali per il reinserimento sociale dei laringectomizzati attraverso il recupero fonetico, psicologico e morale	1.000,00
UNIONE IT. CIECHI AREZZO - AREZZO Realizzazione del progetto Non così, ma così - il modo giusto di conoscere i ciechi: pubblicazione di opuscoli informativi	10.000,00
UNIONE IT. LOTTA DISTROFIA MUSCOLARE SCANDICCI (FI) Acquisto di un automezzo attrezzato per il trasporto di persone disabili	7.500,00
UNIONE ITALIANA CIECHI SEZ. PROVINCIALE FIRENZE Acquisto di un pulmino per la realizzazione del progetto Viviamo in mezzo agli altri: servizi assistenziali per i non vedenti	23.000,00
UNIONE SPORTIVA DILETTANTISTICA ATLETICA FIRENZE Avviamento allo sport dilettantistico dei giovani dai dieci ai diciotto anni	5.000,00
UNIVERSITÀ DEGLI STUDI DI FIRENZE DIP. DI STUDI SULLO STATO Realizzazione del progetto Patrimoni separati e rapporti fiduciari: nuovi contesti normativi fra teoria e prassi applicative	15.000,00
UNIVERSITÀ DEGLI STUDI DI FIRENZE DIP. SCIENZE CHIRURGICHE OTO-NEURO-OFTALMOLOGICHE Analisi strumentale delle patologie della voce	30.000,00
UNIVERSITÀ DEGLI STUDI DI FIRENZE DIPARTIMENTO SCIENZE AZIENDALI - FIRENZE Collana monografica che si occupi della progettazione e della fruizione dei prodotti e dei servizi al alto contenuto estetico	18.000,00
UNIVERSITÀ DEGLI STUDI DI FIRENZE - FIRENZE UNIVERSITY PRESS Realizzazione di un progetto biennale per la creazione di una piattaforma per la produzione e l'accesso alla letteratura periodica prodotta dalla Divisione Riviste della Firenze University Press	85.200,00
VEN. CONFRATERNITA DI MISERICORDIA - CERTALDO (FI) Realizzazione di una struttura poliambulatoriale a Certaldo	40.000,00
VIGILANZA ANTINCENDI BOSCHIVI VAB FIRENZE Realizzazione del progetto "In Comune 2000" finalizzato al rinnovamento dei mezzi e delle attrezzature operative	20.000,00
Totale deliberato	9.033.900,00
Totale interventi deliberati nel 2005	35.264.077,20

BILANCI DELLE FONDAZIONI STRUMENTALI

Fondazione
Cesifin Alberto
Predieri

SITUAZIONE PATRIMONIALE		ESERCIZIO 2005
ATTIVITÀ		
Immobilizzazioni Immateriali		9.932,24
Software	9.932,24	
Immobilizzazioni Materiali		198.651,64
Macchine d'ufficio elettroniche	8.043,87	
Mobili e arredi ufficio	12.991,77	
Impianti generici	2.616,00	
Fondo librario Alberto Predieri	175.000,00	
Disponibilità Finanziarie		325.713,92
Cassa	231,00	
Cassa di Risparmio di Firenze c/c 110614/00	325.482,92	
Titoli		125.023,89
I.C.F. TOSC. 96/07 - 61	14.476,10	
BTP 15 GE 08	50.290,00	
BTP 15 GN 10	60.257,79	
Crediti		9.881,88
IRAP c/anticipi	8.406,09	
Crediti diversi	1.306,88	
INAIL co.co.co.	168,91	
Ratei e risconti attivi		1.818,52
Rateo interessi su titoli	956,30	
Risconto su assicurazioni	435,00	
Risconto canoni ed utenze	427,22	
Totale attività		671.022,09
CONTI D'ORDINE - DARE		
Borsisti per borse di studio da maturare	18.047,29	18.047,29
PASSIVITÀ		
Fondo ammortamento immobilizzazioni immateriali		9.932,24
Software	9.932,24	
Fondo ammortamento immobilizzazioni materiali		23.651,64
Macchine d'ufficio elettroniche	8.043,87	
Mobili e arredi ufficio	12.991,77	
Impianti generici	2.616,00	
Debiti		33.054,27
Fornitori	9.180,15	
Fornitori c/fatture da ricevere	5.726,63	
Debiti per prestazioni di servizi	11.353,09	
Ritenute d'acconto	880,66	
IRPEF	3.151,81	

INPS	2.685,77	
INAIL dipendenti	75,79	
Imposta sostitutiva 11% TFR	0,37	
Ratei e risconti passivi		1.894,11
14/ma mensilità	1.468,53	
Contributi su 14/ma mensilità	425,58	
Fondi ed accantonamenti		107.976,50
Trattamento fine rapporto	4.685,50	
Fondo per attività formative	103.291,00	
Imposte a carico dell'esercizio		6.797,00
IRAP	6.797,00	
Totale passività		183.305,76
Patrimonio netto		487.716,33
Fondo di dotazione	129.114,22	304.114,22
Per donazione fondo librario A. Predieri	175.000,00	
Fondo attività istituzionale	187.331,27	183.602,11
Disavanzo al 31.12.2005	-3.729,16	
Totale a pareggio		671.022,09
CONTI D'ORDINE - AVERE		18.047,29
Borse di studio da maturare	18.047,29	

RENDICONTO ECONOMICO FINANZIARIO AL 31/12/2005

SPESE ED USCITE

Oneri per convegni e seminari		178.401,93
Sito internet		1.702,39
Borse di studio		43.219,51
Pubblicazioni		55.926,79
Gestione Biblioteca e accessioni Fondo Librario Predieri	22.006,71	
Accantonamento Fondi		103.291,00
Fondo spese speciale per attività formativa		
Personale e collaborazioni		131.764,60
Dipendenti personale distaccato	125.247,02	
Collaboratori	6.517,58	
Servizi per consulenze		12.835,24
Amministrativa e fiscale	9.809,28	
Amministrazione del personale	3.025,96	
Ammortamenti		2.544,51
Immobilizzazione immateriali	1.070,64	
Immobilizzazioni materiali	1.473,87	
Gestione sede		102.404,90
Affitto e spese gestione sede		
Spese generali diverse		1.843,48

Postali, missioni e spese rappresentanza	
Oneri diversi di gestione	3.361,94
Bolli, cancelleria, pubblicità e diversi	
Oneri finanziari	1.137,41
Oneri diversi bancari ed oneri per titoli	
Imposte a carico esercizio	6.797,00
IRAP	
Totale spese ed uscite	667.237,41

RENDITE ED ENTRATE

Contributi		657.850,00
Contributo da Ente Cassa Risparmio di Firenze	605.000,00	
Contributo da Banca CR Firenze S.p.A.	21.600,00	
Contributo da Associazione Guido Carli	25.000,00	
Contributo da Findomestic Banca S.p.A.	6.250,00	
Interessi attivi e abbuoni		5.658,25
Interessi attivi bancari	3.005,90	
Interessi attivi su titoli	2.612,32	
Sconti ed abbuoni diversi	40,03	
Totale rendite ed entrate		663.508,25
Disavanzo d'esercizio		3.729,16
Totale a pareggio		667.237,41

SITUAZIONE PATRIMONIALE AL 31/12/2005		ESERCIZIO 2005
ATTIVITÀ		
Immobilizzazioni Immateriali		8.206.583,90
Inerenti la Fondazione	4.134,54	
Costi di impianto ed ampliamento	4.134,54	
Inerenti il complesso Peyron	129.287,08	
Oneri per donazione Peyron	24.000,00	
Manutenzioni e riparazioni Fonte Lucente	105.287,08	
Oneri per complesso Bardini in concessione	8.073.162,28	
Prog. multimediale giardino Bardini	328.865,97	
Oneri diversi per convenzione Bardini	3.148,32	
Ristrutturazione immob. Giard. Bardini	7.575.196,90	
Oneri collaboratori per ristruttur. immobile Bardini	159.649,54	
Informatizzazione disegni immobile Bardini	6.301,55	
Immobilizzazioni Materiali		4.760.093,23
Complesso immobiliare "Il Bosco di Fonte Lucente"	4.760.093,23	
Immobili e terreni	2.960.509,04	
Macchine e attrezzi agricoli	2.582,28	
Mobili arredi e dipinti	1.244.393,78	
Collezione orologi	524.100,46	
Macchine ufficio elettr.	26.277,10	
Mobili ed arredi ufficio	2.230,57	
Disponibilità Finanziarie		675.368,21
Cassa Risparmio di Firenze c/c 99517/00	675.368,21	
Titoli		259.549,14
BTP 15AP09	160.063,90	
San Paolo Pacifico	24.975,67	
San Paolo Europa	74.509,57	
Crediti		134.255,75
Depositi cauzionali	21.035,28	
Contributo da Ente Cassa Risparmio Firenze da incassare	97.723,99	
Crediti diversi	9.107,42	
INAIL	598,68	
IRES c/anticipi	1.105,98	
IRAP c/anticipi	4.118,40	
Erario c/IVA	566,00	
Ratei e risconti attivi		5.190,65
Rateo interessi su BTP 15AP09	888,00	
Risconto spese assicurative	3.103,00	
Risconto canone concessione	691,11	
Risconto per canoni ed utenze diverse	508,54	
Giacenze finali		1.748,41
Prodotti agricoli: olio	1.748,41	
Totale attività		14.042.789,29
CONTI D'ORDINE - DARE		
Contributo deliberato da Ente Cassa Risparmio Firenze da incassare	2.633.657,96	2.633.657,96

PASSIVITÀ

Fondo ammortamento immobilizzazioni immateriali	1.205.291,80
Fondo amm.to costi impianto ed ampliamento	4.134,54
Fondo amm.to oneri per donazione Peyron	4.800,00
Fondo amm.to riparazioni straordinarie Fonte Lucente	54.880,82
Fondo amm.to prog.multimediale giardino Bardini	82.357,97
Fondo amm.to oneri convenzione Bardini	874,55
Fondo amm.to ristrutturazione immob. giard. Bardini	1.022.074,69
Fondo amm.to oneri collaboratori ristrutturazione	34.423,95
Fondo amm.to oneri informatizz. disegni immobile	1.745,28
Fondo ammortamento immobilizzazioni materiali	20.669,26
Fondo amm.to macchine ufficio elettr.	19.565,11
Fondo amm.to mobili ed arredi ufficio	1.104,15
Debiti	9.227,85
Fornitori	20,50
Fornitori c/fatture da ricevere	9.207,35
Imposte a carico esercizio	4.192,00
IRES	823,00
IRAP	3.369,00
Totale passività	1.239.380,91
Netto patrimoniale	12.803.408,38
Fondo di dotazione	258.228,45
Fondo donazione Peyron	4.731.585,56
Fondo donazione Progettare per Firenze	93.308,79
Fondo riserva ristruttur. Bardini-Peyron	7.674.066,98
Avanzo esercizi precedenti	46.218,60
Totale a pareggio	14.042.789,29

CONTI D'ORDINE - AVERE

	2.633.657,96
Spese da sostenere per restauro Parco Bardini e Villa Peyron	2.633.657,96

SPESE ED USCITE

Oneri per complesso Bardini	90.243,81
Promozione e divulgazione giardino	25.756,83
Manifestazioni diverse	19.500,00
Assicurative	1.336,09
Trasporti	3.623,04
Illuminazione e riscaldamento	8.618,61
Consumo acqua	217,65
Cancelleria	731,50
Telefoniche	183,50
Canone concessione	24.534,27
Bolli e diritti fissi	319,55
Oneri per pulizia, manutenzione e sorveglianza	5.422,77
Oneri gestione "Il Bosco di Fonte Lucente"	231.540,57

Assicurative	6.883,54	
Compensi a terzi	46.588,00	
Telefoniche	1.133,83	
Oneri informatici	2.880,00	
Illuminazione	1.557,48	
Sorveglianza	1.223,44	
Tassa rifiuti	1.010,06	
Cartelli ed insegne	4.631,20	
Oneri diversi di manutenzione	162.412,01	
Gestione visite villa e giardino	2.517,01	
Quote associative	704,00	
Oneri per Comitato Scientifico		27.768,00
Collaborazioni	5.000,00	
Spese per pubblicazioni	22.768,00	
Oneri per Attività agricola		776,66
Molitura	386,70	
Oneri diversi e stampati	389,96	
Ammortamenti		563.546,21
Ammortamento immob. immateriali ristruttur. Bardini-Peyron	557.771,33	
Ammortamento immobilizzazioni immateriali	826,90	
Ammortamento immobilizzazioni materiali	4.947,98	
Altri oneri		103.511,58
Compensi a terzi per consulenze legali, amministrative e fiscali	14.251,34	
Compenso per Segretario	77.000,01	
Contributi previdenziali	7.700,10	
Postali	10,00	
Telefoniche	80,78	
Oneri per sito internet	2.100,00	
Bolli e diritti fissi	40,39	
Cancelleria e stampati	168,00	
Sconti ed abbuoni passivi	0,78	
Spese rappresentanza	319,00	
Necrologia	249,30	
I.C.I.	1.243,12	
Oneri bancari diversi	348,76	
Imposte a carico esercizio:		4.192,00
IRES	1.035,00	
IRAP	3.157,00	
Totale spese ed uscite		1.021.578,83
RENDITE ED ENTRATE		
Contributo da Ente Cassa Risparmio di Firenze in c/gestione e manutenzione ordinaria	592.824,00	
Visite villa e giardino "Bosco Fonte Lucente"	5.094,08	
Premi e contributi agricoli	4.209,13	
Interessi attivi bancari	5.302,65	

Interessi attivi su titoli	4.112,94
Sconti ed abbuoni attivi	1,03
Sopravvenienze attive	268,52
Vendita prodotti agricoli	4.162,82
Variazione giacenze prodotti agricoli	822,71
Totale rendite ed entrate	616.797,88
Utilizzo del fondo riserva ristrutturazione Bardini-Payron a copertura del disavanzo esercizio 2005	404.780,95
Totale a pareggio	1.021.578,83

STATO PATRIMONIALE	ESERCIZIO 2005
ATTIVO	
A) CREDITI VERSO ASSOCIATI PER VERSAMENTO QUOTE	-
B) IMMOBILIZZAZIONI	303.620,93
I - Immobilizzazioni immateriali	-
1) Concessioni, licenze, marchi e diritti simili	-
II - Immobilizzazioni materiali	-
1) Arredi e macchine ordinarie d' ufficio	727,00
– Fondo ammortamento arredi e macchine d'ufficio	(727,00)
III - Immobilizzazioni finanziarie	303.620,93
1) Titoli	303.620,93
C) ATTIVO CIRCOLANTE	626.449,83
I – Rimanenze	-
II – Crediti	504.857,78
1) Crediti per liberalità da ricevere	504.857,78
III - Attività finanziarie che non costituiscono immobilizzazioni	-
IV - Disponibilità liquide	121.592,05
1) Depositi bancari e postali	121.477,21
2) Assegni	-
3) Denaro e valori in cassa	114,84
D) RATEI E RISCONTI	4.041,69
1) Ratei attivi	3.969,39
2) Risconti attivi	72,30
TOTALE ATTIVO	934.112,45
CONTI D'ORDINE DARE	319.053,00
1) Impegni	319.053,00
– Impegni di erogazione	315.353,00
– Altri	3.700,00
PASSIVO	
A) PATRIMONIO NETTO	874.263,18
I - Patrimonio libero	574.263,18
1) Risultato gestionale esercizio in corso	574.263,18
2) Risultato gestionale da esercizi precedenti	-
3) Riserve statutarie	-
4) Contributo in conto capitale liberamente utilizzabili	-
II - Fondo di dotazione dell'ente	300.000,00
III - Patrimonio vincolato	-
B) FONDI PER RISCHI E ONERI	3.726,38
1) per il trattamento di quiescenza e obblighi simili;	-
2) Altri	3.726,38
C) TRATTAMENTO DI FINE RAPPORTO DI LAVORO SUBORDINATO	2.074,42
D) DEBITI	52.299,73

1) Debiti per contributi ancora da erogare	16.172,00
2) Debiti verso banche	17,52
3) debiti verso fornitori	16.234,71
4) debiti tributari	11.882,99
5) debiti verso istituti di previdenza e sicuezza sociale	5.840,00
6) altri debiti	2.152,51
E) RATEI E RISCOINTI	1.748,74
1) Ratei passivi	1.748,74
2) Risconti passivi	–
TOTALE PASSIVO	934.112,45
CONTI D'ORDINE AVERE	319.053,00
1) Impegni	319.053,00
– Impegni di erogazione	315.353,00
– Altri	3.700,00

RENDICONTO GESTIONALE

ONERI

1) Oneri da attività tipiche	117.145,01
1.1) Consulenza Archivio Integrato	36.879,60
1.2) Consulenza Digitalizzazione disegni Uffici	1.036,80
1.3) Erogazioni Progetto Archivio sonoro	16.172,00
1.4) Progetto DLA	10.200,00
1.5) Salari e stipendi	31.319,54
1.6) Accantonamento TFR	2.074,42
1.7) Oneri sociali	11.858,74
1.8) Altri oneri per attività istituzionale	7.603,91
2) Oneri promozionali e di raccolta fondi	5.430,34
2.1) Oneri per attività informazione	3.910,27
2.2) Oneri per convegni e congressi	–
2.3) Oneri promozionali	1.520,07
3) Oneri da attività accessorie	–
4) Oneri finanziari e patrimoniali	4.006,46
4.1) Spese bancarie	222,35
4.2) Altri oneri finanziari	3.784,11
5) Oneri straordinari	–
6) Oneri di supporto generale	164.284,11
6.1) Salari e stipendi	16.983,04
6.2) Oneri sociali	4.850,67
6.3) Accantonamento TFR	872,37
6.4) Altri costi del personale	1.803,08
6.5) Ammortamento beni materiali e immateriali	2.734,59
6.6) Costi per servizi	
– Compensi e rimborsi organi statutari	35.338,17

– Oneri per consulenze e prestazioni di terzi	21.862,43
– Altri costi per servizi	7.309,90
6.7) Oneri diversi di gestione	
– Personale distaccato	62.714,01
– Altri oneri	6.089,47
6.8) Imposte e tasse	3.726,38
Totale oneri	290.865,92
Risultato gestionale positivo	574.263,18
Totale a pareggio	865.129,10

PROVENTI

1) Proventi da attività tipiche	854.857,78
1.1) Da contributi su progetti	
1.2) Da contratti con enti pubblici	–
1.3) Da soci e associati	854.857,78
1.4) Da non soci	–
1.5) Altri proventi	–
2) Proventi da raccolta fondi	–
3) Proventi da attività accessorie	–
4) Proventi finanziari e patrimoniali	10.271,32
4.1) Da depositi bancari	1.115,73
4.2) Altri proventi finanziari	9.155,59
5) Proventi straordinari	–
Totale proventi	865.129,10

RELAZIONE COLLEGIO REVISORI

RELAZIONE COLLEGIO REVISORI

Signori Soci e Signori componenti il Comitato di indirizzo dell'Ente cassa di Risparmio di Firenze,

il bilancio consuntivo al 31 dicembre 2005 (comprensivo del bilancio di missione), tiene conto dell'art. 9 del d.lvo 19 maggio 1999, n. 153, nonché dell'atto di indirizzo del Ministero dell'Economia e delle Finanze del 19 aprile 2001 e del successivo decreto del dipartimento del tesoro del 13 marzo 2006 che ha sostituito quello del 15 marzo 2005. Il bilancio evidenzia un avanzo dell'esercizio 2005 di Euro 58.778.547 (Euro 49.464.075 nel 2004) prima degli accantonamenti a riserva obbligatoria, al fondo per il volontariato, al fondo rischi e oneri, ai fondi per le attività di istituto, al fondo di stabilizzazione delle erogazioni e ai fondi per le erogazioni nei settori rilevanti. Deducendo i suddetti accantonamenti il residuo risulta erogato quanto ad Euro 23.230.177 nei settori rilevanti e quanto ad Euro 8.683.900 negli altri settori statuari.

Dal rendiconto della gestione, che evidenzia le partite di carattere economico-finanziario, emerge il risultato della gestione come da prospetto che segue, nel quale, prescindendo dai criteri suggeriti da ACRI e dall'Autorità di Vigilanza, le poste economiche prima e quelle di erogazione e patrimoniali poi, sono state riaggregate secondo la loro natura (cifre in Euro):

- interessi attivi al netto delle ritenute (esercizio precedente 587.009)	615.341	
- dividendi (esercizio precedente 35.050.756)	40.322.882	
- utili da negoziazioni di strumenti finanziari, svalutazioni, utile da gestioni patrimoniali (esercizio precedente 18.868.273)	24.208.559	
- fitti attivi, altri proventi ordinari e straordinari (esercizio precedente zero)	-	24.208.559
- spese per il personale (esercizio precedente 819.384)	833.052	
- altre spese amministrative e di funzionamento (esercizio precedente 4.334.388)	5.673.341	-6.506.393
- proventi straordinari (esercizio precedente 296.744)		147.119
- oneri straordinari (esercizio precedente 166.974)		-
- imposte e tasse (esercizio precedente 17.961)		-8.961
- accantonamento per il volontariato di competenza dell'esercizio (L. 266/91) (esercizio precedente 1.319.042)		-1.567.428
Avanzo economico (senza tener conto dell'accantonamento al fondo rischi e oneri di cui oltre) (esercizio precedente 48.145.033)		57.211.119
- accantonamento a riserva integrità patrimoniale (esercizio precedente zero)		-
- accantonamento a fondo rischi ed oneri (contenzioso relativo al calcolo del "contributo" a favore del volontariato; esercizio precedente 1.319.042)		-1.567.428
Avanzo economico (al netto dell'accantonamento al fondo rischio di cui sopra) (esercizio precedente 46.825.991)		55.643.691

- accantonamento alla riserva obbligatoria deducibile nella determinazione del contributo al volontario (esercizio precedente 9.892.815)	-11.755.709
- delibere assunte nell'esercizio per le erogazioni nei settori rilevanti (23.230.177) e per l'erogazione negli altri settori statuari (8.683.900) (esercizio precedente 31.366.829)	-31.914.077
- disponibilità da esercizi precedenti (esercizio precedente zero)	-
- accantonamento ai fondi stabilizzazione erogazioni (esercizio precedente prelievo 5.566.347)	-11.973.905
Avanzo (disavanzo) finanziario (esercizio precedente zero)	0

Il bilancio è stato redatto sia in osservanza delle disposizioni di legge e dello statuto, che – in quanto applicabili – rinvia agli articoli 2421 e 2435 del codice civile, sia in osservanza dei suggerimenti formulati dall'Associazione delle Casse di Risparmio Italiane (ACRI), sia in osservanza delle istruzioni fornite dall'Autorità di vigilanza già citati. Il bilancio, la nota esplicativa e la relazione sono esaurienti nel descrivere i principi seguiti per la redazione del bilancio e nel descrivere l'andamento della gestione e le modalità della sua conduzione.

Per quanto ci concerne Vi precisiamo in particolare che:

- 1) **Bilancio e organizzazione contabile.** Le poste del bilancio corrispondono alle risultanze della contabilità. Nel corso dell'esercizio abbiamo periodicamente controllato la contabilità che è risultata regolarmente tenuta ed aggiornata. Abbiamo riscontrato i documenti contabili di maggior rilievo constatando che le correlative registrazioni contabili sono ad essi conformi. L'organizzazione contabile dell'Ente è risultata essere adeguata a soddisfare le necessità cui è preposta. La stessa comprende anche un sistema di controllo delle erogazioni deliberate, eseguite e da eseguire. Gli amministratori dell'Ente, in collaborazione con il collegio sindacale, hanno presente le esigenze del controllo interno anche in relazione alle problematiche di cui agli artt. 5 ss. del d.l.vo 231/2001 concernenti la responsabilità dell'Ente per le sanzioni amministrative di cui alle citate norme. Nel corso dell'esercizio il collegio sindacale si è riunito 5 volte;
- 2) **Patrimonio dell'Ente.** Il patrimonio mobiliare investito dall'Ente viene gestito con criteri prudenziali e le sue risultanze sono monitorate con periodicità nel corso dell'esercizio; il patrimonio immobiliare (fabbricato strumentale in Firenze, Via Folco Portinari), non essendo emerso alcun deprezzamento a fine esercizio, non è oggetto di ammortamenti;
- 3) **Accantonamento del "contributo" a favore del "volontariato".** È determinato secondo le istruzioni del Ministero del Tesoro che con atto di indirizzo del 19 aprile 2001 consente di applicare il "contributo" previa deduzione dal "reddito" lordo (ossia dall'avanzo economico calcolato al lordo del "contributo" de quo che è in realtà un tributo finalizzato all'interesse collettivo) dell'accantonamento per riserva obbligatoria (Euro 11.755.709) sia del 50% delle erogazioni nei settori rilevanti; il tutto come chiaramente spiegato nella nota integrativa;
- 4) **Rischi fiscali.** I rischi fiscali di competenza dell'esercizio sono prudenzialmente fronteggiati come esaurientemente descritto nel bilancio e nella nota tecnica. Il collegio sindacale concorda circa il criterio seguito, ricordando che, per questo motivo, nella relazione al bilancio al 30 settembre 1997 fu precisato che la riserva ex art. 12 del D. Lgs. 356/1990 è indisponibile sino a quando non sarà chiarito, per legge o per sentenza definitiva, che spettava anche per il passato prima dell'entrata in vigore del D. Lgs. 356/1999 l'agevolazione

disposta sino al 31.12.2005 per gli enti il cui scopo è quello culturale, sociale, ecc. ai sensi dell'art. 6 Dpr 601/1973 (riduzione a metà dell'aliquota Irpeg). Il rischio relativo al calcolo del "contributo" a favore del volontariato, oggetto di contenzioso a livello di categoria, è fronteggiato, con motivazioni da noi condivise, da apposito "fondo rischi ed oneri";

- 5) **Riserva per integrità patrimoniale.** La riserva per integrità patrimoniale (che in buona sostanza è a fronte di rischi per perdite patrimoniali) è rimasta invariata in quanto ritenuta congrua. Essa ammonta a Euro 8.095.372;
- 6) **Fondo stabilizzazione erogazioni.** Il preesistente fondo stabilizzazione erogazioni è stato incrementato di Euro 5.973.905 per sostenere l'attività di erogazione programmata onde fronteggiare il rischio dell'andamento sfavorevole delle gestioni patrimoniali (al 31.12.2005 il fondo ammonta Euro 15.685.525);

I revisori sono stati in contatto con quelli delle **fondazioni promosse dall'Ente Cassa di Risparmio di Firenze** per le opportune informative, da considerarsi comunque implicitamente acquisite quando, come talvolta accade, vi è identità di membri dei rispettivi collegi dei revisori con quelli del collegio dei revisori dell'Ente Cassa di Risparmio di Firenze, senza che vi sia stato luogo a rilievi. La gestione della Fondazione Parchi Monumentali Bardini e Peyron, che nel corso del 2005 è stata prevalentemente straordinaria in quanto finalizzata ad adeguare gli immobili alla funzione che devono assolvere, è oggetto di attenzione da parte dei revisori della fondazione che hanno controllato anche nel corso del 2005 le procedure di spesa senza che vi sia luogo a rilievi. La Fondazione Cesifin Alberto Predieri ha proseguito con lusinghieri successi le proprie attività culturali. La Fondazione Rinascimento Digitale ha ancora un periodo di preparazione. Le tre citate fondazioni hanno sino ad ora tratto le loro risorse quasi esclusivamente dalle somme loro rimesse dall'Ente. Il loro oggetto è esclusivamente di utilità sociale perseguita senza la gestione di imprese strumentali.

Nel corso dell'esercizio il collegio sindacale ha assistito a tutte le riunioni del Consiglio di amministrazione (che sono state 15), delle Assemblee dei soci (che sono state 3) e del Comitato di indirizzo (che sono state 4) salvo, in qualche caso, l'assenza giustificata di alcuni dei suoi membri. Il collegio sindacale ha tenuto 5 riunioni. Il collegio dei revisori della Fondazione Parchi Monumentali Bardini e Peyron, che è composto dagli stessi membri che compongono il collegio dei revisori dell'Ente Cassa di Risparmio di Firenze, ha tenuto quattro riunioni nel corso del 2005 (l'incarico è gratuito).

Nulla osta pertanto all'approvazione del bilancio e della relazione che l'accompagna. Approvando il bilancio, l'Assemblea dei soci in sede consultiva e il Comitato in sede deliberante devono approvare espressamente anche gli accantonamenti di cui è detto.

Firenze, 13 aprile 2006

I SINDACI REVISORI

(Dr. Mario Alberto Galeotti Flori)
(Prof. Aldo Bompani)
(Dr. Francesco Tanini)

