



ENTE CASSA DI RISPARMIO DI FIRENZE

BILANCIO CONSUNTIVO
Esercizio 2004

Approvato dal Comitato d'Indirizzo del 29 aprile 2005

ORGANI STATUTARI

In carica al 29 aprile 2005

CONSIGLIO DI AMMINISTRAZIONE

Presidente

SPERANZA Avv. Edoardo

Vice Presidente

GREMIGNI Avv. Michele

Consiglieri

BLASI Prof. Paolo

GINORI CONTI Ing. Ginolo

GROSSI Prof. Paolo

LIVI BACCI Prof. Massimo

MAROTTI Avv. Antonio

MAZZEI Dr. Jacopo

ZAMPI Prof. Giancarlo

Collegio dei Revisori

BOMPANI Prof. Aldo

GALEOTTI FLORI Prof. Mario Alberto *(Presidente)*

TANINI Dr. Francesco

ASSO Dr. Paolo *(Supplente)*

MORONI Dr.ssa Daniela *(Supplente)*

COMITATO DI INDIRIZZO

Prof. Francesco Adorno
Prof. Ivano Bertini
Dr.ssa Alessandra Buyet
Arch. Cesare Cantucci
Avv. Carlo Eugenio Casini
Prof. Leonardo Casini
Prof. Paolo Galluzzi
Dr. Luca Giannozzi
Prof.ssa Mina Gregori
Dr. Fernando Lombardi
Avv. Giovanni Mannoni
Prof. Giampiero Maracchi
Ing. Franco Margani
Prof. Giovanni Marini
Dr. Marco Martelli Calvelli
Cav. Lav. Wanda Miletta Ferragamo
Dr. Raffaello Napoleone
Dr.ssa Maria Vittoria Colonna Rimbotti
Prof. Pierluigi Rossi Ferrini
Prof. Franco Scaramuzzi
Mons. Timothy Verdon
Dott. Clemente Zileri Dal Verme

ASSEMBLEA DEI SOCI

ACIDINI Prof. Cristina
ADORNO Prof. Francesco
ANTINORI Dr. Piero
ARECCHI Prof. Tito
ASCHEGREEN PIACENTI Prof. Kirsten
ASSO Dr. Paolo
BALDINI LIBRI Arch. Massimiliano
BARABINO Dr. Carlo
BARBOLANI DI MONTAUTO M.se Avv. Fabrizio
BARCALI Avv. Sandro
BARDINI Rag. Ferruccio
BARTOLINI BALDELLI Dr. Luigi
BARTOLOZZI Guido
BARUCCI Prof. Piero
BASSI Stefano
BECHERUCCI Ing. Raffaele
BENEDETTI Dr. Aureliano
BERNABEI Dr. Ettore
BERNI Prof. Giancarlo
BERTOCCHINI Dr. Ugo
BICHI RUSPOLI FORTEGUERRI Dr. Guccio
BLASI Prof. Paolo
BOCCA Bernabò
BOMPANI Prof. Aldo
BONECHI Giampaolo
BONONI Prof. Loris Jacopo
BUGLI Vittorio
BUITONI Bruno
BUSI Dr. Giampiero
BUYET Dr.ssa Alessandra
CALAMARI Prof. Mario
CAMPAIOLI Rag. Paolo
CANGIOLI Dr. Carlo
CAPPONI Avv. Neri
CAPPUGI Prof. Luigi
CARREGA BERTOLINI Dr. Raffaele
CECCUTI Prof. Cosimo
CECCUZZI Dr. Sergio
CIPRIANI Prof. Curzio
CONTINI BONACCOSSI Dr. Ugo
CORSI Prof. Francesco
CORSINI Filippo
D'AYALA VALVA Prof. Giuseppe
DELLA GHERARDESCA Ing. Guelfo
DINI Prof. Dino
DODDOLI Giovanni
DONATI Dr. Mario
FARULLI M.o Piero
FAUCCI Prof. Riccardo
FAZZINI Dr. Marcello
FERRAGAMO MILETTI Cav. Lav. Wanda
FERRONI Prof. Enzo
FOLONARI Dr. Ambrogio
FORTINI Avv. Ferruccio
FRATI GUCCI Laura
FRATINI Corrado
FRESCOBALDI Dr. Vittorio
GALEOTTI FLORI Prof. Mario Alberto
GALGANI Vasco
GAMBACCINI Prof. Piero
GIANNOZZI Dr. Luca
GINORI CONTI Ing. Ginolo
GINORI LISCI Lionardo
GIUSTINIANI Ing. Paolo
GONDI Bernardo
GONDI Dr. Bonaccorso
GREGORI Prof.ssa Guglielmina
GREMIGNI Avv. Michele
GROSSI Prof. Paolo
GUICCIARDINI Dr. Ferdinando
GUICCIARDINI CORSI SALVIATI Dr. Roberto
GUIDUCCI BONANNI Dr.ssa Carla
LAVEZZINI Valter
LESSONA Avv. Carlo
LIVI BACCI Prof. Massimo
LUCIFERO Prof. Mario
LUSSU Ing. Lucio
MALENCHINI Dr. Luigi
MANCINI Prof. Fiorenzo
MANETTI Dr. Fabrizio
MANNONI Avv. Giovanni
MANTELLASSI Dr. Luca
MARACCHI Prof. Giampiero
MARCHI Ing. Carlo
MARCHI Prof. Francesco
MARGANI Ing. Franco
MARGIOTTA BROGLIO Prof. Francesco
MARINELLI Prof. Augusto
MAROTTI Avv. Antonio
MARTELLI CALVELLI Marco
MARTINI BERNARDI Avv. Neri
MARZILI Dr. Pier Giovanni
MASTERSON Dr. Patrick
MAZZEI Dr. Jacopo
MENY' Prof. Ives
MILIANI Dr. Carlo
MOCENNI Arch. Carlo
MORBIDELLI Prof. Giuseppe
MORELLI Luigi
NAPOLEONE Dr. Raffaello
NENCIONI Prof. Giovanni
NESI Dr. Carlo
NICCOLINI Lorenzo
NORI BUFALINI Prof. Giacomo
ORSI Prof. Sergio
PACINI Dr. Pierfrancesco
PALLINI Marcello
PANCRAZI Vittorio

PAOLETTI Dr. Enrico Armando
PAOLUCCI Prof. Antonio
PECCI Cav. Lav. Dr. Alberto
PESCI Alessandro
PIANETTI DELLA STUFA LOTTERINGHI Dr.
Bernardo
POGGIOLINI Ing. Foscolo
PONTELLO Dr. Ranieri
PRIMICERIO Prof. Mario
PUCCI DI BARSENTO Dr. Laudomia
PUCCINI Prof. Lapo
RICASOLI FIRIDOLFI Dr. Bettino
RICCI Prof. Renzo
RIMBOTTI Dr. Giovanni
ROGARI Prof. Sandro
ROGGI Prof. Piero
ROSSELLI DEL TURCO Niccolò
ROSSI FERRINI Prof. Pierluigi
RUCELLAI Avv. Cosimo
RUSSO Prof. Pasquale
SAMOGGIA Dr. Franco
SANTORO Avv. Riccardo
SARTI Roberto
SARTORI Prof. Giovanni
SCARAMUZZI Prof. Franco
SERRA Dr. Francesco
SIGNORINI Dr. Giancarlo
SILIANI Cav. Lav. Pier Luigi
SOCINI GUELFU Ing. Luigi
SPERANZA Avv. Edoardo
SPINOLA Dr. Franca
STANCANELLI Avv. Giuseppe
STEFANELLI Prof. Giuseppe
STROZZI GUICCIARDINI Prof. Girolamo
TANINI Dr. Francesco
TARGETTI Cav. Lav. Giampaolo
TODISCO GRANDE Dr. Giuseppe
TORRICELLI Avv. Raffaello
TORRIGIANI MALASPINA Vieri
TOSI Prof. Piero
UGOLINI Avv. Ermanno
VARVESI Dr. Gianfranco
VEDOVATO Prof. Giuseppe
VELLUTI ZATI Dr. Simone
VERDON Mons. Timothy
VICIANI Dr. Franco
VIVARELLI Prof. Roberto
ZAMPI Prof. Giancarlo
ZAMPOLI Mauro
ZANARDI LANDI Dr. Antonio
ZANI Zito
ZANIERI Carlo
ZILERI DAL VERME Dr. Clemente

RELAZIONE SULLA GESTIONE
Redatta dal Consiglio di Amministrazione

Il Bilancio Consuntivo dell'Ente, composto dallo Stato Patrimoniale, dal Conto Economico e dalla Nota Integrativa, è corredato di una Relazione degli Amministratori sulla Gestione, suddivisa in due sezioni: la Relazione Economica e Finanziaria ed il Bilancio di Missione.

Ciò attua quanto dispone in materia l'art.9 del Decreto Legislativo 19.5.1999 n.153. Lo stesso Decreto stabilisce anche che il documento contabile in questione deve essere redatto seguendo le disposizioni operative impartite dal Ministero dell'Economia e delle Finanze, Organo di Vigilanza delle fondazioni come la nostra, con apposito regolamento che ha lo scopo di assicurare la conformità dei bilanci delle fondazioni bancarie al nuovo ordinamento previsto nel suddetto decreto e successive modificazioni. Tale normativa, peraltro, non è stata ancora predisposta, con la conseguenza che anche il Bilancio Consuntivo del 2004, analogamente a quanto avvenuto per i tre precedenti, viene redatto seguendo, per quanto possibile, le indicazioni dell'Atto di Indirizzo adottato dal competente Ministero il 19 Aprile 2001 per il Bilancio 1999/2000. Applica, inoltre, anche le disposizioni emanate con apposito Decreto del Dipartimento del Tesoro del 15 Marzo 2005.

Sezione I

RELAZIONE ECONOMICA E FINANZIARIA

La gestione del Patrimonio

Il Decreto Legislativo 19.5.1999 n.153 stabilisce all'art. 5 che il patrimonio della fondazione è totalmente vincolato al perseguimento degli scopi statutari ed è gestito in modo coerente con la natura delle fondazioni quali enti senza scopo di lucro che operano secondo principi di trasparenza e moralità. Nell'amministrare il proprio patrimonio le fondazioni osservano criteri prudenziali di rischio in modo da conservarne il valore ed ottenerne una redditività adeguata. L'Ente Cassa di Risparmio di Firenze, pertanto, ha posto la massima attenzione e cura nella gestione dei propri mezzi patrimoniali, indispensabili per lo svolgimento della funzione istituzionale stabilita dalla legge e dallo statuto ed ha osservato criteri di prudenza finalizzati a salvaguardare gli stessi, a conservarne il valore e ad ottenerne una redditività adeguata.

Le modalità d'investimento delle attività finanziarie dell'Ente seguite negli scorsi anni sono state mantenute anche nel corso dell'esercizio 2004.

Alla data del 31 Dicembre 2004 il patrimonio dell'Ente Cassa di Risparmio di Firenze risulta investito come segue:

1. Immobilizzazioni Finanziarie

Sono costituite da partecipazioni azionarie in tre società:

a) Cassa di Risparmio di Firenze Spa. La quota dell'Ente comprende 454.026.608 azioni, che sono pari al 39,96% dell'intero capitale sociale. La quota posseduta al 31.12.2003 nella misura del 41,73% si è ridotta alla su indicata percentuale del 39,96% in conseguenza delle seguenti operazioni sul capitale intervenute nel corso dell'esercizio 2004:

i) Giugno 2004 - Aumento di capitale riservato alla Fondazione CR Spezia. Alla fine del mese di giugno del 2004 Cassa di Risparmio di Firenze S.p.A., nel quadro dell'operazione che l'ha portata ad acquisire il controllo della Cassa di Risparmio della Spezia S.p.A., ha dato corso ad un aumento del capitale sociale riservato all'omonima Fondazione, la quale ha sottoscritto 44.666.603 azioni di nuova emissione. La quota dell'Ente va così a modificarsi:

	N° azioni	Val. nominale	Cap sociale e quota Ente
Totale CR Firenze S.p.A.	1.133.216.335	0,57	645.933.310,95
di cui Ente CR Firenze	454.026.608	0,57	40,07%

ii) Luglio 2004 - Ultima tranche del piano di *stock-granting*. Nel mese di luglio Banca CR Firenze S.p.A. ha completato il proprio piano quinquennale di *stock-granting* con l'emissione gratuita a favore dei propri dipendenti delle ultime 1.404.480 azioni disponibili. La quota dell'Ente Cassa di Risparmio di Firenze è divenuta pertanto la seguente:

	N° azioni	Val. nominale	Cap sociale e quota Ente
Totale CR Firenze S.p.A.	1.134.620.815	0,57	646.733.864,55
di cui Ente CR Firenze	454.026.608	0,57	40,02%

iii) Secondo semestre 2004 - Prosegue il piano di *stock-option*. Nel secondo semestre del 2004, in corrispondenza dell'incremento delle quotazioni delle azioni della Banca, si è registrata un'accelerazione nell'esercizio delle *stock-option* da parte dei dirigenti che ne avevano diritto.

Si sono in particolare registrate 1.578.144 sottoscrizioni di nuove azioni, che hanno portato alla seguente situazione al 31 dicembre 2004:

	N° azioni	Val. nominale	Cap sociale e quota Ente
Totale CR Firenze S.p.A.	1.136.198.959	0,57	647.633.406,63
Di cui Ente CR Firenze	454.026.608	0,57	39,96%

Inoltre, dall'inizio del 2005, fino al 31 marzo 2005, sono state emesse altre 611.029 azioni a seguito dell'esercizio di *stock-option*. La prima fase del piano di incentivazione azionaria, che abbraccia il periodo dal 16 ottobre 2003 al 16 ottobre 2006, prevede l'emissione di nuove azioni fino ad un massimo di 4.000.000. Poiché sono state già emesse 3.326.968 azioni, quelle di cui è ancora possibile l'emissione sono 673.032.

La seconda fase del piano di *stock-option* prevede l'emissione di ulteriori 6.000.000 di azioni nell'arco di tempo fra il 1° agosto 2006 ed il 1° agosto 2009.

La partecipazione in Cassa di Risparmio di Firenze S.p.A. è iscritta in bilancio per euro 273.014.443.

Patto di Sindacato del 15 Novembre 1999

In relazione alla Cassa di Risparmio di Firenze Spa il 15.11.1999 è stato stipulato un Patto di Sindacato in conseguenza del quale l'Ente Cassa di Risparmio di Firenze, SanPaoloIMI e BNP Paribas hanno conferito al patto complessivamente n. 468.085.936 azioni da essi possedute che corrispondevano al 44% del capitale sociale della Cassa. In considerazione dei vari aumenti di capitale sociale della Cassa medesima, alla data del 25 Marzo 2005 le percentuali delle azioni conferite al patto rispetto al capitale sociale sono le seguenti:

Denominazione	N° azioni ordinarie sindacate	Attuale quota del capitale sociale, suddiviso in 1.136.759.988 azioni ordinarie
Ente CR Firenze	234.042.968	20,589%
SanPaolo IMI S.p.A.	159.574.751	14,038%
BNP Paribas S.A.	74.468.217	6,551%
Totale	468.085.936	41,177%

b) - SanPaoloIMI Spa. L'Ente Cassa di Risparmio di Firenze è intestatario di n. 28.050.000 azioni, che sono pari all'1,50% dell'intero capitale sociale. La percentuale azionaria in SanPaoloIMI si è ridotta dall'1,53% del 31.12.2003 all'attuale quota a causa dell'aumento di capitale conseguente alla scissione parziale proporzionale di Banca Fideuram a favore di SanPaoloIMI.

	N° azioni	Val. nominale	Cap sociale e quota Ente
Totale SANPAOLO IMI S.p.A.	1.863.456.836	2,80	5.217.679.141
di cui Ente CR Firenze	28.050.000	2,80	1,50%

La partecipazione è iscritta in bilancio per euro 403.410.068.

c) - Cassa Depositi e Prestiti Spa. Nel dicembre 2003, in seguito ad una operazione coordinata dall'ACRI, in base ad un piano prospettato dal Ministero dell'Economia e delle Finanze, le fondazioni bancarie italiane hanno acquistato dal Tesoro il 30% del capitale sociale della neo costituita Cassa Depositi e Prestiti Spa. All'acquisto hanno aderito 65 fondazioni bancarie italiane e l'Ente Cassa di Risparmio di Firenze ha acquistato 3.600.000 azioni del valore nominale di €10 ciascuno, con un investimento totale di euro 36 milioni.

	N° azioni	Val. nominale	Cap sociale e quota Ente
CASSA DEPOSITI e P. SPA	350.000.000	10,00	3.500.000.000
di cui Ente CR Firenze	36.000.000	10,00	1,03%

La partecipazione è iscritta in bilancio per euro 36.064.922. Nel corso dell'esercizio 2004 non è stato distribuito alcun dividendo. Per l'esercizio 2005 è prevista invece la distribuzione di un dividendo preferenziale a favore dei possessori di azioni di risparmio (quali sono quelle sottoscritte dall'Ente) in misura pari al tasso di inflazione maggiorato di tre punti percentuali.

2. Strumenti Finanziari non immobilizzati

La quota di attività finanziarie, pari a euro 505.743.873, comprendente anche valori che costituiscono impiego temporaneo di somme destinate alle erogazioni connesse con lo svolgimento dell'attività istituzionale, è investita negli strumenti finanziari non immobilizzati di seguito indicati:

- Euro 447.841.051 in strumenti finanziari affidati in gestione patrimoniale individuale a sei operatori specializzati nella gestione del risparmio, che sono Cassa di Risparmio di Firenze S.p.A., Merrill Lynch, Pictet Asset Management, BNP Paribas, SanPaoloIMI, Goldman Sachs. Il capitale affidato ai sei gestori, la composizione dei relativi portafogli e le *performances* realizzate da ciascuno nell'esercizio sono illustrati e dettagliati nella nota integrativa del bilancio.
- Euro 33.000.012 in strumenti finanziari quotati di cui euro 9.960.000,00 in titoli di capitale (azioni ENEL) ed euro 23.040.012 in parti di organismi di investimento collettivo del risparmio, tra i quali un fondo *hedge* di BNP Paribas per euro 17.000.000.
- Euro 24.902.810 in strumenti finanziari non quotati, costituiti da titoli di debito per euro 24.092.810 (comprendenti anche obbligazioni della Cassa di Risparmio di Firenze Spa per euro 17.046.360) e da parti di organismi di investimento collettivo del risparmio per euro 810.000.

In relazione agli investimenti ora descritti occorre considerare che l'andamento dei mercati finanziari è stato caratterizzato nel 2004 da una fase finale - ultimo trimestre - più favorevole di quella iniziale. Nel corso del 2004 hanno trovato conferma alcuni segnali di

miglioramento dell'economia specialmente nell'area nord americana ed asiatica. L'Europa ha tardato, però, a seguire tale tendenza di ripresa.

Peraltro, pur in presenza di questi elementi positivi, che inducono ad un moderato ottimismo sui mercati, permangono zone d'incertezza, non ultime quelle legate alla politica internazionale, che inducono ad una certa cautela.

L'andamento generale dei mercati ha variamente influenzato i risultati ottenuti, nell'anno, dai gestori del patrimonio dell'Ente. Sono risultati, infatti, privilegiati i mandati che prevedono maggiori quantità di strumenti azionari in portafoglio, quali Goldman Sachs, Pictet e Merrill Lynch.

Nel complesso il risultato economico ottenuto dalle gestioni patrimoniali nell'esercizio, pari ad un rendimento lordo di circa il 4,65% del capitale investito da inizio anno, è superiore a quello dell'esercizio precedente, che si era attestato al 3,94%.

Si riportano qui di seguito le *performances* realizzate nel 2004 da ciascuno dei sei gestori:

	Performance	Tipo di mandato
BNP Paribas	1,8%	Gestione <i>total return</i>
CR Firenze	3,1%	Obbligazionario Area Euro
Goldman Sachs	5,9%	Bilanciato Globale
Merrill Lynch	4,0%	Bilanciato Globale
Banque Pictet	5,3%	Bilanciato Globale
SanPaoloIMI	7,9%	Bilanciato Italia
Performance media	4,66%	

Il rendimento complessivo delle gestioni dall'inizio dei mandati (gennaio 2000) è stato, invece, pari al 7,7%.

La scomposizione del portafoglio gestito per *asset class* è la seguente:

- azioni 12,6%
- obbligazioni 74,5%
- altri investimenti 12,6%.

3. Immobilizzazioni materiali

Oltre alle disponibilità finanziarie investite nel mercato mobiliare sopra indicate, il patrimonio dell'Ente Cassa di Risparmio di Firenze comprende anche:

- i.** beni immobili, iscritti in bilancio per euro 4.158.845, costituiti da un immobile strumentale (di interesse storico), posto in Firenze, via Folco

Portinari, acquistato nel corso dell'esercizio 2002 per essere utilizzato per manifestazioni culturali connesse con l'attività istituzionale dell'Ente. Attualmente l'immobile è soggetto a notevoli lavori di restauro ed ammodernamento. Rispetto a quanto evidenziato nel precedente esercizio il valore dell'immobile si è incrementato di euro 104.381 in conseguenza dei detti lavori effettuati nel 2004.

- ii. beni mobili d'arte, per complessivi euro 23.224.375. Rispetto all'anno scorso essi hanno avuto un incremento di euro 434.785 dovuto all'acquisto di una statua in marmo di Valerio Cioli, di un manoscritto autografo di Dino Campana, di un dipinto di Anton Domenico Gabbiano raffigurante l'Elettrice Palatina, di due lastre in rame incise da Cosimo Mogalli e di un dipinto di Guido Peyron.

Come previsto dalla normativa e dallo Statuto (art.12) la definizione delle linee generali della gestione patrimoniale e della politica degli investimenti compete al Comitato d'Indirizzo, che ha definito una strategia allocativa efficace, orientata a minimizzare gli effetti della volatilità dei mercati ed i risultati ad essi conseguenti. L'assetto dell'attuale impiego del patrimonio e delle altre attività finanziarie deriva dall'impostazione data a suo tempo dal Consiglio di Amministrazione e dal Comitato di Indirizzo e dagli adeguamenti che si sono resi via via necessari per far fronte alle variazioni contingenti dei mercati finanziari.

I risultati complessivi della gestione finanziaria dell'esercizio sono stati in totale di circa euro 54.400.000 di cui 18.560.000 provenienti dalle gestioni patrimoniali, 34.540.000 dagli investimenti finanziari immobilizzati (partecipazioni) e per i restanti euro 1.300.000 circa da proventi di investimenti effettuati diretti.

La tabella seguente riporta schematicamente il risultato degli investimenti finanziari, al netto delle commissioni, del corrente esercizio, quelli del precedente e la variazione intervenuta nell'intervallo considerato:

Risultato conseguito	al 31/12/2004	al 31/12/2003	variazione
Risultato delle immobilizzazioni finanziarie	34.548.884	32.024.384	+2.524.500
Risultato degli Investimenti finanziari non immobilizzati (al netto delle commissioni)	19.295.265	18.658.540	+636.725
Totale risultato conseguito	53.844.149	50.682.924	+3.161.225

I rendimenti conseguiti dall'investimento del patrimonio hanno dato luogo, considerando i costi sostenuti, ad un Avanzo di Esercizio di euro 49.464.075, superiore al 4% rispetto all'Avanzo del precedente esercizio e superiore di circa il 18% rispetto all'Avanzo previsto nel DPP 2004 (euro 41.800.000).

E' da notare, infine, che i rendimenti conseguiti dalle gestioni patrimoniali e dalle partecipazioni azionarie hanno reso possibile il rispetto del budget per l'attività di erogazione previsto nel documento programmatico 2004, che era stato determinato in euro 30 milioni.

Impieghi del patrimonio di cui all'art. 5 del Decreto 18 Maggio 2004 n.150

Una parte del patrimonio è investita tenendo conto di quanto contenuto dall'art. 7, comma 1, del D. Lgs. n. 153/99, richiamato dall'art. 5 del Regolamento approvato con decreto ministeriale n. 150 del 18.5.2004. Esso stabilisce che le fondazioni diversificano il rischio di investimento del patrimonio e lo impiegano in modo da ottenere una adeguata redditività assicurando il collegamento funzionale con le loro finalità istituzionali ed in particolare con lo sviluppo del territorio.

A tale scopo l'Ente ha dato luogo all'investimento nella partecipazione al capitale sociale della Cassa Depositi e Prestiti Spa (€36.000.000), che cura anche il finanziamento di progetti per lo sviluppo del territorio di riferimento dell'Ente Cassa di Risparmio di Firenze e alla sottoscrizione di quote di partecipazione in tre fondi di investimento chiusi per complessivi 12 milioni (Centro Impresa per €8 milioni, Toscana Venture 2 milioni e Capitalia €2 milioni), fondi che investono risorse prevalentemente nel sostegno e nella valorizzazione delle piccole e medie imprese della Toscana.

Problematiche di carattere fiscale

L'art.12 del D. Lgs. n.153/99 aveva chiarito la spettanza dell'agevolazione sull'aliquota IRPEG e del credito d'imposta sui dividendi percepiti dalle fondazioni di origine bancaria.

Ma restano ancora aperte, per quanto maturato in precedenza, le vertenze sorte con la diramazione della circolare del Ministero delle Finanze n.238/E del 4/10/1996. Risultano tuttora pendenti i noti ricorsi alla Commissione Tributaria Provinciale, alla Commissione Tributaria Regionale ed anche alla Corte di Cassazione contro il diniego dello stesso Ministero a riconoscere all'Ente la riduzione alla metà dell'aliquota IRPEG di cui all'art.6 del DPR n.601/73 e l'esonero dall'applicazione della ritenuta del 10% sugli utili di cui all'art.10/bis della Legge n.1745/62. A decorrere dal 1/7/1998 la ritenuta in questione non è più applicata per le modifiche normative successivamente intervenute col D.Lgs. n. 461/97. Il rischio fiscale connesso è da considerarsi modesto in relazione anche alle intervenute decisioni delle Commissioni Tributarie che in prevalenza sono state favorevoli all'Ente che ha visto nella maggior parte dei casi accolti i propri ricorsi. Si precisa, comunque, che il suddetto rischio fiscale ha una adeguata copertura nelle poste di bilancio.

Peraltro, la Legge Delega per la riforma fiscale (legge n. 80/2003) ha introdotto un nuovo sistema tributario che assoggetta le fondazioni all'applicazione dell'IRE - imposta sul reddito delle persone fisiche e degli enti commerciali. In attesa della completa attuazione della suddetta riforma il D.Lgs. n. 344/03 ha previsto che, dal 1° gennaio 2004, gli enti non commerciali sono temporaneamente assoggettati all'IRES, anziché all'IRPEG.

Per quanto riguarda l'Ente, tenuto conto della tipologia dei redditi percepiti, la riforma ha previsto:

- l'abolizione del credito d'imposta sui dividendi incassati,
- l'imponibilità degli utili (dividendi) percepiti nella misura del 5% cui si applica una ritenuta, a titolo di 'acconto', nella misura del 12,5%,
- la conferma della imponibilità degli altri redditi di capitale diversi dagli utili - non assoggettati a ritenuta a titolo di imposta o ad imposta sostitutiva – ad una tassazione nella misura del 12,5%,
- la conferma dei criteri di determinazione dei redditi fondiari.

L'aliquota IRES applicabile relativamente all'esercizio 2004 è quella ordinaria pari al 33% in quanto la legge n. 168/2004 ha abrogato il sopraindicato art. 12, comma 2, del D.Lgs. n. 153/99 che prevedeva l'esplicita applicazione dell'agevolazione fiscale di cui all'art. 6 del DPR n. 601/73 concernente la riduzione del 50% dell'aliquota IRES.

L'evoluzione prevedibile della gestione economica e finanziaria

L'andamento dei mercati finanziari, che nel 2004 si è concluso in modo sostanzialmente positivo, lascia in eredità al 2005 alcuni rilevanti punti di incertezza che sono costituiti principalmente:

- dal ritardo con cui la congiuntura economica europea si sta adeguando alla ripresa in atto negli Stati Uniti e soprattutto in Asia,
- dall'instabilità del quadro politico internazionale, che può portare a violente e inaspettate situazioni di crisi.

Il profilo di gestione adottato dall'Ente Cassa di Risparmio di Firenze, in ottemperanza alle linee guida deliberate dagli organi statutari, è improntato alla massima prudenza. In quest'ottica l'investimento in azioni è stato limitato al 12,60% del portafoglio, mentre la durata media delle obbligazioni non supera i due anni. Questa linea, che consideriamo temporanea, porta attualmente ad un sacrificio di rendimenti, ma sarà in grado di difendere il valore del nostro portafoglio in caso di ribassi dei prezzi di mercato, provocato dal rialzo dei tassi. Inoltre, il 12,9% è investito in titoli c.d. decorrelati con i mercati azionari ed obbligazionari, cioè portafogli attivi con gestione alternativa che hanno la funzione di stabilizzare la performance nei momenti di crisi

Gli investimenti strategici come sopra operati ed in generale l'*asset allocation* originariamente decisa in riferimento ad un periodo di medio-lungo termine non verranno modificati nella sostanza, salvo cambiamenti di scenario rilevanti che il Consiglio di Amministrazione e il Comitato di Indirizzo esamineranno con l'assistenza dei loro consulenti e salva l'eventuale entrata in vigore di nuove disposizioni relative all'impiego del patrimonio.

Come per il passato l'eccedenza di liquidità sarà investita in operazioni finanziarie a breve termine, realizzando una gestione della tesoreria che consenta di massimizzare i rendimenti, coordinando i flussi in entrata con quelli in uscita, anche in relazione al fabbisogno per lo svolgimento dell'attività istituzionale.

Sezione II

BILANCIO DI MISSIONE

Il Bilancio di Missione illustra l'attività istituzionale svolta nel corso dell'esercizio. Le disponibilità assegnate in sede di programmazione, gli obiettivi perseguiti, gli interventi realizzati ed i risultati ottenuti vengono analizzati al fine di completare l'informazione dei dati contenuti nelle altre sezioni del bilancio.

Il Bilancio di missione conclude il ciclo di programmazione e controllo dell'attività attraverso l'analisi dei principali progetti e l'elaborazione di alcuni aggregati significativi. In sintesi, esso verifica il perseguimento da parte della Fondazione della propria "missione".

L'attività nell'esercizio 2004 si è svolta in quattro aree o settori d'intervento, in aderenza a quanto previsto nel Documento Programmatico Previsionale 2004. Esse sono:

- Arte, attività e beni culturali
- Ricerca scientifica e tecnologica
- Protezione e qualità ambientale
- Beneficenza e filantropia, nel quale l'Ente opera nel rispetto della sua tradizione storica.

Nel corso dell'esercizio è stato deliberato il sostegno finanziario per 599 progetti ed iniziative per un importo complessivo di euro 32.143.291 così ripartito:

• Arte, attività e beni culturali	€14.198.642
• Ricerca scientifica e tecnologica	€6.948.212
• Protezione e qualità ambientale	€1.885.000
• Beneficenza e filantropia	€9.111.437

PROGRAMMAZIONE DELL'ATTIVITÀ

L'attività dell'esercizio 2004 si è ispirata agli indirizzi contenuti nel Documento Programmatico Previsionale approvato nell'ottobre 2003.

Dal processo di programmazione, che esprime le priorità e gli obiettivi individuati per l'esercizio, deriva l'assegnazione delle risorse disponibili all'attività istituzionale ed ai singoli settori d'intervento. Questo processo consente anche di impostare l'attività dell'esercizio indirizzando la valutazione e la selezione dei progetti.

Le risorse programmate

Nel DPP del 2004 sono stati destinati all'attività erogativa 30 milioni di euro, così come già indicato anche nel Documento di programmazione pluriennale 2002-2004.

La tabella seguente riporta la ripartizione delle risorse tra i settori a suo tempo programmata per il 2004.

Tabella 1

Settore	DPP 2004	%
Arte, attività e beni culturali	12.000.000	40
Ricerca e innovazione tecnologica	6.600.000	22
Protezione e qualità ambientale	2.400.000	8
Beneficenza e filantropia	9.000.000	30
Totale	30.000.000	100

Le risorse previste nel budget 2004 sono state integrate nel corso dell'anno con la somma derivante da una delibera di reintroito di erogazioni già deliberate in esercizi precedenti e relative a iniziative e progetti decaduti, mai realizzati o non più attuabili. L'importo che si è reso disponibile con questa operazione ammonta a euro 776.463.

Allo scopo di consolidare il ruolo propositivo dell'Ente Cassa di Risparmio di Firenze, le risorse previste nel budget programmato per l'esercizio 2004 sono state destinate a:

- progetti promossi autonomamente dall'Ente: 30%
- progetti su proposta di terzi: 70%.

Le linee strategiche e gli obiettivi intersettoriali

Le linee strategiche già tracciate nel Documento di Programmazione Pluriennale 2002-2004, confermate poi nel DPP 2004, hanno ispirato e guidato l'attività nel corso dell'esercizio. Si riportano, in sintesi, gli obiettivi più significativi:

- a) intervenire nella logica della sussidiarietà rispetto alle finalità istituzionali degli enti pubblici;
- b) estendere quanto più possibile gli interventi dell'Ente, in modo equilibrato e differenziato, su tutto il territorio di riferimento;
- c) limitare la frammentazione delle risorse;
- d) favorire progetti che fungono da "moltiplicatori" di energie sociali, scientifiche e culturali;
- e) favorire, per quanto possibile, lo *start up* di iniziative che successivamente siano in grado di autofinanziarsi;
- f) coniugare la tradizione con l'innovazione;
- g) salvaguardare e sviluppare le comunità locali e le iniziative della società civile;
- h) favorire interventi con effetti duraturi;
- i) privilegiare, per le iniziative progettate e realizzate da soggetti esterni, quelle sostenute da altri cofinanziamenti.

Per l'esercizio 2004 sono stati inoltre enunciati alcuni obiettivi "intersettoriali":

1. favorire gli interventi sulle infrastrutture
2. favorire l'integrazione di risorse e la creazioni di network
3. favorire una più omogenea distribuzione di risorse nel territorio
4. favorire la sostenibilità ambientale
5. favorire i progetti per i giovani
6. favorire lo sviluppo di strumenti per sollecitare la presentazione di progetti su obiettivi definiti
7. favorire la realizzazione di progetti attraverso la raccolta fondi
8. favorire il rafforzamento dell'identità dell'Ente attraverso la comunicazione

9. favorire il completamento degli obiettivi già individuati nei precedenti documenti di programmazione.

Nel corso dell'anno l'operatività ha mirato all'attuazione delle strategie e degli obiettivi tracciati in sede di programmazione, privilegiando i progetti e le iniziative in grado di soddisfare maggiormente le finalità prioritarie.

L'ATTIVITA' SVOLTA NELL'ESERCIZIO

Allo scopo di verificare se nel corso dell'esercizio le priorità programmatiche espresse sono state realizzate, i dati consuntivi relativi all'attività svolta vengono qui esaminati in maniera analitica.

I principi e i criteri essenziali dell'operatività si basano sulla attuale normativa di riferimento delle fondazioni di origine bancaria, sull'Atto di Indirizzo del 5.8.1999 diramato dal Ministero del Tesoro, sullo statuto approvato nel luglio del 2000 dall'Autorità di Vigilanza e su quanto contenuto nei documenti di programmazione.

Le risorse dell'esercizio e la movimentazione dei fondi per l'attività istituzionale

Lo schema di Conto Economico fornisce un'informazione di sintesi dei dati economici più significativi relativi all'attività istituzionale dell'esercizio.

Il prospetto seguente, ottenuto estrapolando la parte conclusiva del conto economico, confronta i dati dell'esercizio 2004 con quelli dell'esercizio 2003.

	<i>esercizio 2004</i>	<i>esercizio 2003</i>
AVANZO (disavanzo) dell'ESERCIZIO	49.464.075	47.500.609
Accantonamento alla riserva obbligatoria	-9.892.815	-9.500.122
Erogazioni deliberate in corso d'esercizio	-31.366.829	-29.911.969
a) nei settori rilevanti delibere in corso di esercizio	-23.314.390	
b) negli altri settori statutari delibere in corso di esercizio	-8.052.439	
Accantonamento al fondo per il volontariato	-1.319.042	-1.266.683
Accantonamento al fondo rischi e oneri	-1.319.042	-1.266.683
Accantonamento ai fondi per l'attività d'istituto	-5.566.347	-3.930.000
a) al fondo di stabilizzazione delle erogazioni	-2.566.347	-3.930.000
b) ai fondi per le erogazioni nei settori rilevanti	-3.000.000	
Accantonamento alla riserva per l'integrità del patrimonio	0	-1.625.152
AVANZO (disavanzo) RESIDUO	0	0

L'importo delle Erogazioni deliberate risultante nel Conto Economico deve essere integrato delle delibere assunte durante l'esercizio a fronte di risorse non maturate nell'esercizio. Il prospetto seguente ricostruisce il totale delle erogazioni deliberate nel 2004, comprendendo

quindi anche quelle che hanno trovato copertura con altre risorse e che, quindi, non sono transitate nel Conto Economico.

Erogazioni deliberate a fronte di risorse maturate nell'esercizio 2004	31.366.829
Erogazioni deliberate a fronte di risorse reintroitate per mancato utilizzo	776.462
Totale erogazioni deliberate nell'esercizio	32.143.291

Al dato complessivo sopraesposto relativo alle erogazioni deliberate nel 2004 (euro 32.143.291) devono essere aggiunte le delibere assunte nell'esercizio a valere sugli esercizi 2005 e 2006 indicate nella tabella seguente:

Tabella 2

Settori	2005	2006
Arte, attività e beni culturali	1.720.000	1.200.000
Ricerca scientifica e innovazione tecnologica	500.000	0
Beneficenza e filantropia	0	0
Protezione e qualità ambientale	0	0
TOTALE	2.220.000	1.200.000

Il prospetto che segue confronta i valori previsionali con quelli consuntivi relativamente alle principali componenti di reddito fornendo delle indicazioni sugli scostamenti dell'attività realizzata rispetto a ciò che era stato previsto.

	PREVENTIVO 2004	CONSUNTIVO al 31/12/2004	SCOSTAMENTO
RISULTATO DELLE GESTIONI PATRIMONIALI INDIVIDUALI	12.000.000	18.566.373	6.566.373
DIVIDENDI E PROVENTI ASSIMILATI	32.000.000	35.050.756	3.050.756
INTERESSI E PROVENTI ASSIMILATI	1.000.000	587.009	-412.991
RISULTATO DELLA NEGOZIAZIONE DI STRUMENTI FINANZIARI NON IMMOBILIZZATI	500.000	298.100	-201.900
RIVALUTAZIONE (SVALUTAZIONE) NETTA DI STRUMENTI FINANZIARI NON IMMOBILIZZATI	0	3.800	3.800
ALTRI PROVENTI	0	0	0
ONERI	-3.650.000	-5.153.772	-1.503.772
PROVENTI STRAORDINARI	0	296.744	296.744
ONERI STRAORDINARI	0	-166.974	-166.974
IMPOSTE	-50.000	-17.961	32.039
AVANZO (DISAVANZO) DELL'ESERCIZIO	41.800.000	49.464.075	7.664.075
ACCANTONAMENTO ALLA RISERVA OBBLIGATORIA	-8.360.000	-9.892.815	-1.532.815
EROGAZIONI DELIBERATE IN CORSO D'ESERCIZIO	-30.000.000	-31.366.829	-1.366.829

Nell'ultima colonna sono evidenziate le differenze emerse tra i dati economici consuntivi con quelli indicati nel DPP 2004. In merito ai proventi si osserva un incremento del rendimento del patrimonio investito in gestioni patrimoniali mobiliari (18 milioni, contro la previsione di 12 milioni) e dei dividendi distribuiti dalle partecipate. Le altre voci di reddito non mostrano significativi scostamenti.

L'Avanzo d'esercizio conseguito, pertanto, è risultato maggiore di 7 milioni e 600 mila euro rispetto a quello previsto. Fermi restando gli accantonamenti obbligatori e le risorse assegnate nel DPP 2004 per le erogazioni, le maggiori risorse maturate sono state destinate ad accantonamenti facoltativi. Nel 2004 è stato possibile accantonare al Fondo Stabilizzazione Erogazioni €2.566.347 ed al Fondo per le erogazioni nei settori rilevanti €3.000.000.

La tabella seguente riporta la variazione intervenuta nel rapporto tra le erogazioni deliberate ed i proventi percepiti negli ultimi due esercizi.

Tabella 3

Esercizio	totale proventi	erogazioni deliberate	erogazione/proventi
2003	50.084.485	31.049.477	61,99
2004	53.368.914	32.143.291	61,53

A fronte dell'andamento registrato nei proventi, il valore delle erogazioni deliberate è rimasto pressoché costante come previsto anche dalla programmazione pluriennale che ha indicato in 30.000.000 di euro annui il valore medio destinabile all'attività istituzionale. I rendimenti registrati nel 2003 e 2004 hanno consentito accantonamenti prudenziali di risorse per lo svolgimento dell'attività futura.

Il grafico seguente espone le risorse impiegate nell'attività istituzionale ed i proventi conseguiti per ciascun anno a partire dal 1992, data di conferimento dell'azienda bancaria, ad oggi.

andamento erogazioni deliberate e proventi

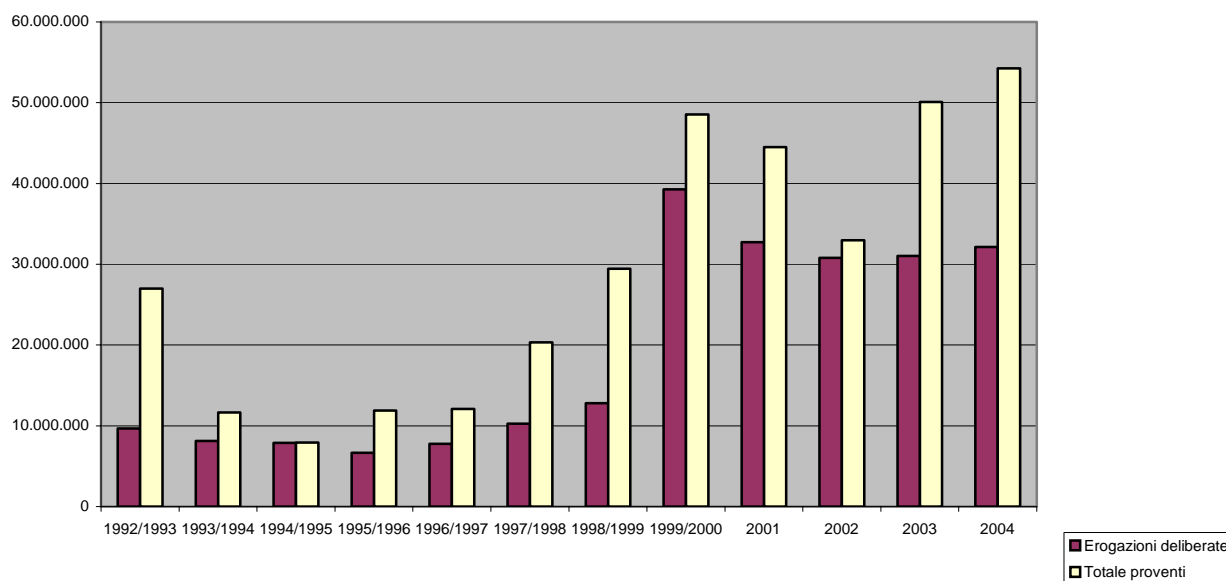

L'andamento dei valori in esame evidenzia un notevole incremento dal momento in cui è stato diversificato l'investimento del patrimonio. La politica degli investimenti intrapresa dal 2000 in poi, che mira ad ottenere un'adeguata remunerazione del patrimonio investito e allo stesso tempo a contenere il rischio degli investimenti attraverso la diversificazione, garantisce, parallelamente, il mantenimento dell'integrità del patrimonio stesso. La stima conseguente dei proventi, a livello di programmazione pluriennale, ha reso possibile il calcolo dell'ammontare medio delle risorse destinabili all'attività istituzionale. Il valore, previsto in maniera prudentiale, consente di effettuare accantonamenti facoltativi negli esercizi in cui i proventi hanno un andamento favorevole e di utilizzare le risorse accantonate negli esercizi in cui i proventi risultano in flessione, mantenendo stabile nel medio periodo la quota di risorse destinabili ogni anno alle erogazioni (politica di stabilizzazione delle erogazioni).

Criteria generali di valutazione e attività delle commissioni consultive

Nel corso dell'anno si è cercato sempre più di potenziare gli strumenti di esame e valutazione comparata dei progetti; gli organi competenti hanno concentrato il processo di selezione e di valutazione di progetti con caratteristiche analoghe (importo, area di intervento, finalità, ecc.) in singoli momenti dell'esercizio.

L'esercizio 2004 è stato caratterizzato dal consolidamento e dall'affinamento delle procedure e dei processi utilizzati per lo svolgimento dell'attività.

L'intensa attività delle cinque commissioni consultive, composte da esperti nelle varie discipline, è stata di notevole supporto per il processo decisionale dell'Organo di Amministrazione. Il lavoro propedeutico compiuto dal personale impegnato nell'analisi dei progetti è stato indispensabile per la verifica dei requisiti e dei criteri di valutazione.

Nell'esercizio 2004 sono state esaminate le proposte presentate entro il giugno dello stesso anno – 1883 giunte dal luglio 2003 - oltre ad alcuni progetti urgenti presentati dal luglio fino alla fine dell'anno che sono stati esaminati in via di eccezione.

Il processo di istruzione e valutazione delle proposte esaminate ha tenuto conto dei criteri generali contenuti nello Statuto e delle priorità programmatiche previste nei documenti di programmazione.

Dopo la verifica dei casi di ammissibilità generale riferita alla completezza dei dati forniti, dei casi di esclusione soggettiva (relativi alla natura e forma giuridica delle organizzazioni proponenti) ed all'oggetto e alle finalità dell'attività proposta, i progetti e le iniziative sono stati analizzati tenendo conto:

- dell'aderenza ai settori statutari e ai programmi dell'Ente
- dell'affidabilità dell'organizzazione proponente
- dell'appartenenza all'area territoriale
- della chiarezza del progetto e della coerenza con gli obiettivi perseguiti
- della rilevanza nell'ambito di riferimento
- del valore innovativo/tradizionale
- dei benefici per la collettività
- del rapporto costi/benefici

Per agevolare la valutazione comparativa da parte degli organi competenti, gli Uffici hanno provveduto ad analizzare e a ordinare in gruppi omogenei, corredati di relazioni istruttorie, i progetti e le iniziative.

Come previsto dallo statuto, i progetti più rilevanti, muniti dei documenti istruttori e dell'analisi valutative, sono stati prima sottoposti all'esame consultivo delle Commissioni specialistiche che hanno espresso pareri consultivi, successivamente il Consiglio d'Amministrazione ha assunto le relative delibere.

Nel corso dell'esercizio le cinque Commissioni hanno esaminato complessivamente 578 progetti, così ripartiti:

- COMMISSIONE ARTE E ATTIVITA' CULTURALI	78
- COMMISSIONE CONSERVAZIONE PATRIMONIO CULTURALE E AMBIENTALE	174
- COMMISSIONE RICERCA SCIENTIFICA IN CAMPO SANITARIO	69
- COMMISSIONE RICERCA E INNOVAZIONE TECNOLOGICA	41
- COMMISSIONE BENEFICENZA, ASSISTENZA E UTILITA' SOCIALE	216

Il numero dei progetti sottoposti all'esame consultivo delle Commissioni è rimasto allineato a quello dell'anno precedente (577). Si rileva inoltre che una parte dei progetti portati all'esame delle commissioni non è stata esaminata dal Consiglio d'Amministrazione nell'esercizio 2004, ma lo sarà nel 2005.

Il Consiglio d'Amministrazione ha approvato 599 progetti e iniziative e ne ha "respinti" 412. Le proposte che sono state considerate "non accoglibili", perché non in possesso dei requisiti di ammissibilità formale, sono state 85. A queste devono essere aggiunte 136 proposte che sono state "archivate" nel corso dell'anno in quanto riferite ad iniziative superate o i cui termini di presentazione non erano compatibili con il processo istruttorio, oppure perché riferite a ambiti d'intervento fuori dalla zona preferenziale di competenza dell'Ente Cassa di Risparmio di Firenze. Altre 146 sono state considerate decadute, in quanto non è stata più completata dalle organizzazioni proponenti la documentazione istruttoria richiesta. Circa 300 proposte risultano, alla fine dell'esercizio, ancora in fase di esame da parte degli organi.

Gli interventi deliberati

La modifica del Decreto Legislativo 153/99 introdotta dalla Legge Tremonti (L.448/2001) ha condotto alla nuova definizione dei "settori ammessi" indicati nell'art.1.

I dati dell'attività che vengono qui rendicontati tengono conto, come l'anno passato, delle aggregazioni introdotte dalla norma suddetta.

La tabella seguente illustra la distribuzione delle risorse deliberate nell'esercizio 2004 tra i settori ed evidenzia gli scostamenti intervenuti rispetto ai dati previsti in sede di Documento Programmatico 2004.

Tabella 4

Settore	DPP 2004	%	Importo deliberato	%	Scostamento
Arte, attività e beni culturali	12.000.000	40	14.198.642	44,17	2.198.642
Ricerca scientifica e tecnologica	6.600.000	22	6.948.212	21,62	348.212
Protezione qualità ambientale	2.400.000	8	1.885.000	5,86	-515.000
Beneficenza e filantropia	9.000.000	30	9.111.437	28,35	111.437
Totale	30.000.000	100	32.143.291	100,00	2.143.291

La tabella evidenzia che nell'esercizio il valore del totale deliberato è stato maggiore del valore programmato di 2.143.291 euro. Tale differenza risulta coperta dalle risorse recuperate con l'operazione di reintroito di cui si è già accennato e dai maggiori proventi conseguiti nell'esercizio rispetto a quelli previsti.

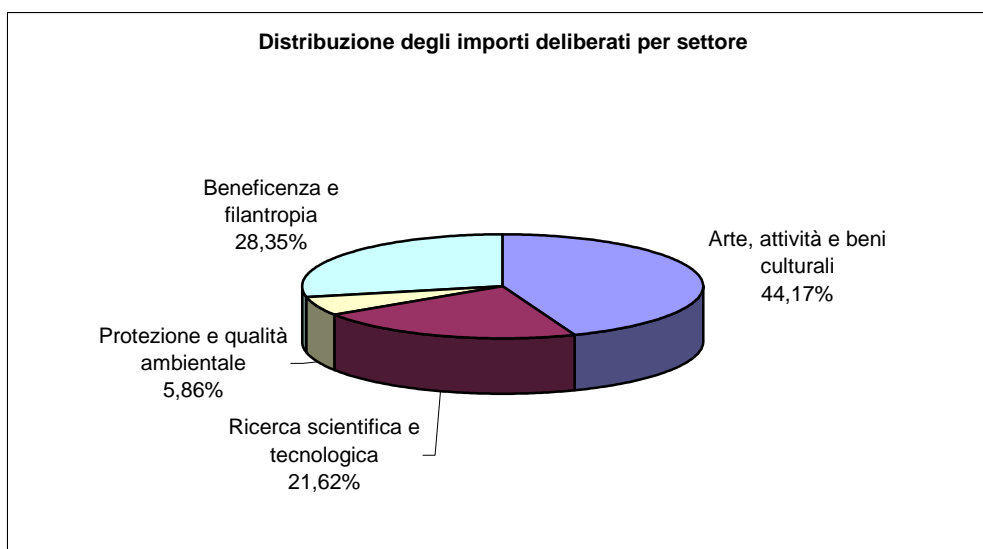

La distribuzione percentuale delle risorse tra gli interventi deliberati conferma l'importanza del settore dell'Arte, attività e beni culturali nel quadro complessivo dell'operatività dell'Ente; esso ha di fatto assorbito oltre il 4% in più di quanto era stato originariamente programmato.

Per contro, il settore Protezione e qualità ambientale risulta avere utilizzato solo il 5.86% del totale contro l'8% previsto. Il dato riscontrato è riferibile ad una "domanda" contenuta che viene espressa da parte del territorio.

Il settore della Ricerca scientifica e tecnologica risulta allineato al dato percentuale programmato, mentre per il settore della Beneficenza e filantropia si osserva una diminuzione del dato percentuale di quasi due punti rispetto al programmato.

La tabella seguente aggiunge ulteriori informazioni, evidenziando il numero degli interventi ed il valore dell'importo medio deliberato per ciascun settore. In generale si osserva un'importante diminuzione del numero degli interventi rispetto al 2003, anno nel quale le iniziative deliberate sono state 727, con conseguente incremento anche dell'importo medio generale (42.709,05 del 2003)

Tabella 5

settore	importo deliberato	numero interventi deliberati	importo medio
Arte, attività e beni culturali	14.198.642	260	€ 54.610,16
Ricerca scientifica e tecnologica	6.948.212	104	€ 66.809,73
Protezione e qualità ambientale	1.885.000	9	€ 209.444,44
Beneficenza e filantropia	9.111.437	226	€ 40.316,09
totale	32.143.291	599	€ 53.661,59

Il numero più elevato di interventi si trova nel settore Arte, attività e beni culturali e nel settore Beneficenza e filantropia. Nel settore Ricerca scientifica e tecnologica e nel settore Protezione e qualità ambientale sono compresi gli interventi più importanti in termini di risorse destinate per progetto: l'importo medio è pari rispettivamente a euro 66.809,73 e 209.444,44, contro una media generale di euro 53.661,59.

Rispetto al precedente esercizio si osserva un sensibile incremento del numero degli interventi nel settore Ricerca scientifica e tecnologica da gli 81 del 2003 agli attuali 109 a parità di risorse deliberate, a fronte della generale diminuzione del numero di interventi che ha interessato tutti gli altri settori operativi.

Il dato che emerge nel settore Protezione e qualità ambientale (importo deliberato medio maggiore), invece, è imputabile alla scarsa presenza di interventi proposti dall'esterno e all'elevata incidenza di progetti interni di importo elevato sul totale, tra cui in particolare quelli per la Fondazioni Parchi Monumentali Bardini e Peyron.

Nel settore Beneficenza e filantropia si osserva un importo medio pari ad oltre 40 mila euro – di gran lunga superiore a quello osservato nel 2003 di 28.321,10 euro. Tale dato indica una maggiore incidenza di progetti di importo elevato rispetto agli anni precedenti.

La tabella 6 presenta l'aggregazione degli interventi deliberati per classi di importo.

Tabella 6

Categorie importo	Importo deliberato	numero	numero nel 2003
inferiori a 5.000	471.518,00	137	209
da 5001 a 26.000	3.395.250,00	231	308
da 26.001 a 50.000	3.305.685,00	85	87
da 50.001 a 250.000	14.560.538,00	123	101
Maggiori 250.000	10.410.300,00	23	22
Totale	32.143.291,00	599	727

Si nota una concentrazione del numero degli interventi nella classe di importo compresa tra euro 5.001 e euro 26.000 (oltre il 40% del numero totale degli interventi).

In termini di entità di risorse si osserva, invece, una prevalenza della classe di interventi tra 50.001 e 250.000, nella quale è concentrato circa il 38% del totale delle risorse deliberate. Ciò evidenzia la tendenza dell'Ente a sostenere progetti di grande impatto sul territorio.

La categoria degli interventi inferiori o uguali a 5.000 assorbe una parte minima delle risorse (1,4% circa) a fronte di un frazionamento considerevole del numero (137, ovvero circa il 23% del totale). Ciò dimostra che le risorse destinate a mantenere il rapporto con gli interlocutori tradizionali, ovvero con quelle organizzazioni che sono le destinatarie della cosiddetta "beneficenza pioggia", non impegnano una quota importante del budget complessivo e consentono, invece, di rispondere ad un numero elevato di sollecitazioni ed esigenze, assicurando la continuità dell'operato tradizionale dell'Ente Cassa di Risparmio di Firenze nel campo della solidarietà e del volontariato.

Il grafico seguente mette in evidenza la variazione intervenuta negli ultimi tre esercizi nella distribuzione del numero delle erogazioni deliberate tra le classi di importo.

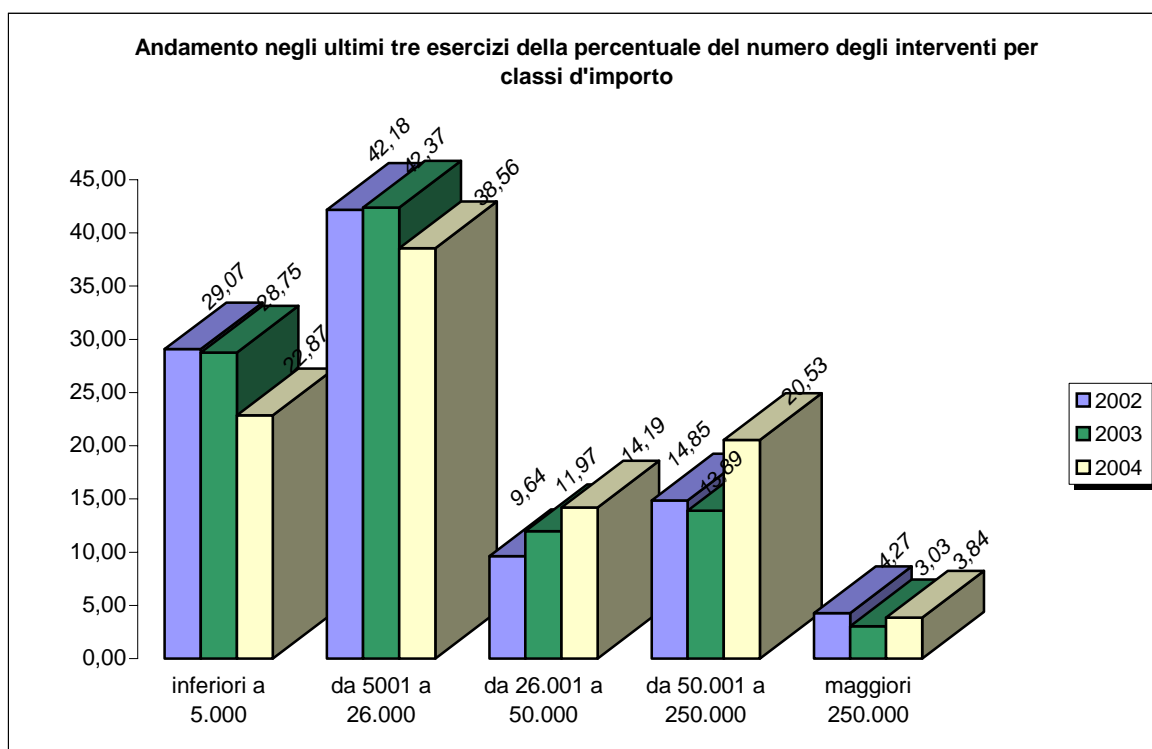

Il confronto dei dati di questo esercizio con i precedenti mostra una flessione nelle due categorie di importo modesto (fino a 26.000 euro) ed una crescita delle categorie di importi più rilevanti (soprattutto nella classe di importo tra 50.001 e 250.000). Ciò conferma la linea strategica che vuole l'Ente Cassa di Risparmio di Firenze sempre più impegnato a sostenere grandi progetti.

Al fine di ottenere un'analisi più approfondita dell'attività, i dati esposti nella tabella 6 possono essere ulteriormente disaggregati per settore. La tabella 7 riporta tale evidenza.

Tabella 7

Categorie importo	Arte, attività e beni culturali		Ricerca scientifica e tecnologica		Protezione e qualità ambientale		Beneficenza e filantropia	
	n.	Imp.deliberato	n.	Imp.deliberato	n.	Imp.deliberato	n.	Imp.deliberato
inferiori a 5.000	60	242.218	3	12.000	1	5.000	73	212.300
da 5001 a 26.000	90	1.322.650	52	773.500	2	40.000	87	1.259.100
da 26.001 a 50.000	43	1.668.579	16	592.106	1	30.000	25	1.015.000
da 50.001 a 250.000	59	6.758.195	26	3.070.606	2	250.000	36	4.481.737
maggiori 250.000	8	4.207.000	7	2.500.000	3	1.560.000	5	2.143.300
totale	260	14.198.642	104	6.948.212	9	1.885.000	226	9.111.437

Si nota che circa il 27% del numero degli interventi sostenuti dall'Ente si concentra nel settore della Beneficenza e filantropia all'interno delle due classi di importo inferiore ed un altro 25% in quelle del settore dell'Arte, attività e beni culturali.

Mentre il settore Ricerca scientifica e il settore Protezione e qualità ambientale si caratterizzano per una bassa presenza di interventi di modesto importo e per una concentrazione di risorse e di interventi nelle classi con importi elevati, nel settore Arte, attività e beni culturali – che assorbe l'importo più elevato di risorse – si distingue la più

elevata numerosità di interventi, rispetto agli altri settori con un più omogenea distribuzione tra le categorie all'interno del settore stesso.

Un ulteriore aspetto da indagare per completare l'analisi dell'attività dell'esercizio riguarda la distinzione dei progetti e delle iniziative su proposta di terzi soggetti da quelli sviluppati autonomamente "motu proprio". Questi ultimi sono quelli che l'Ente assume per propria determinazione e autonoma scelta attraverso la promozione di progetti propri o partecipando in modo determinante alla definizione ed alla realizzazione di progetti suggeriti da terzi.

Le tabelle seguenti riportano i valori dell'attività dell'esercizio 2004 suddivisa nelle due aree sopraindicate.

Tabella 8

Progetti su proposta	erogazioni deliberate	%	numero	intervento medio	erogazioni deliberate proposta /erogazioni deliberate
Arte, attività e beni culturali	8.958.881	40,28	233	38.450,13	63,10
Ricerca scientifica e tecnologica	5.892.712	26,50	99	59.522,34	84,81
Protezione e qualità ambientale	25.000	0,11	2	12.500,00	1,33
Beneficenza e filantropia	7.363.200	33,11	218	33.776,15	80,81
TOTALE	22.239.793	100,00	552	40.289,48	69,19

Tabella 9

Progetti motu proprio	erogazioni deliberate	%	numero	intervento medio	erogazioni deliberate MP /erogazioni deliberate
Arte, attività e beni culturali	5.239.761	52,91	27	194.065,22	36,90
Ricerca scientifica e tecnologica	1.055.500	10,66	5	211.100,00	15,19
Protezione e qualità ambientale	1.860.000	18,78	7	265.714,29	98,67
Beneficenza e filantropia	1.748.237	17,65	8	218.529,63	19,19
TOTALE	9.903.498	100,00	47	210.712,72	30,81

Il principale dato che emerge è che circa il 30% delle erogazioni deliberate riguarda progetti motu proprio, come previsto dal DPP 2004. Dall'esame dei dati sopra esposti si nota anche come le due aree di attività presentino peculiarità proprie: nell'area dei progetti "motu proprio" si trovano i progetti d'importo più rilevante (importo medio) e si osserva, inoltre, anche una diversa propensione ad intervenire con progetti autonomi nell'ambito dei diversi settori.

Il settore Ricerca scientifica e tecnologica risulta essere quello con la minore propensione ai progetti "motu proprio" con un impiego di risorse di circa 1 milione di euro ed un numero ridotto di progetti (solo 5) contro un numero complessivo di 104. Il 98,67% della Protezione e qualità ambientale è dovuto all'intervento significativo di sostegno della Fondazione Parchi Monumentali Bardini e Peyron, impegnata da anni nel recupero e restauro del complesso Bardini.

Nel grafico che segue è rappresentata la suddivisione delle erogazioni deliberate tra progetti su proposta e progetti "motu proprio" in riferimento agli esercizi dal 2001 al 2004.

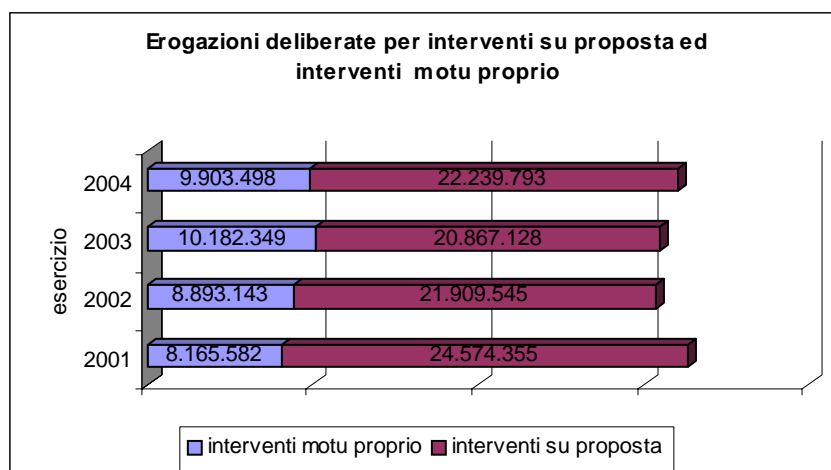

Il trend avviato dall'approvazione dello statuto attuale (luglio 2000) mostra una tendenziale crescita degli interventi motu proprio rispetto ai progetti su proposta, e ciò è in linea con le strategie indicate nei documenti di programmazione.

Per completare l'indagine sull'attività dell'esercizio si possono aggregare i dati relativi ai progetti ed alle iniziative deliberate secondo le tipologie d'intervento codificate negli archivi. La tabella seguente riporta i valori totali nel periodo di riferimento.

Tabella 10

	n.	importo deliberato	%
Acquisto beni e attrezzature	55	2.268.780	7,06
Borse di studio	7	267.339	0,83
Contributi di gestione	6	1.644.912	5,12
Convegni, seminari, corsi di formazione	52	1.085.340	3,38
Manifestazioni culturali	130	5.396.468	16,79
Progetti di ricerca	67	5.402.106	16,81
Pubblicazioni e multimedia	24	676.700	2,11
Realizzazione e recupero strutture stabili	66	5.364.800	16,69
Restauro patrimonio storico artistico	43	3.340.800	10,39
Servizi socio-assistenziali	55	1.397.500	4,35
Altri interventi	94	5.298.546	16,48
totale	599	32.143.291	100,00

La tabella evidenzia che, in termini di risorse assegnate, prevalgono gli interventi per le Manifestazioni culturali, per la Realizzazione e il recupero delle strutture stabili e per i Progetti di Ricerca.

Il confronto dei dati percentuali rilevati nel triennio 2002-2004, riportato nel grafico sottostante, evidenzia una flessione dell'incidenza degli interventi per la Realizzazione ed il recupero di strutture stabili, le Manifestazioni culturali e l'Acquisto beni e attrezzature. Risultano invece aumentati gli interventi per Progetti di ricerca, per il Restauro del patrimonio storico artistico e per i Servizi socio assistenziali.

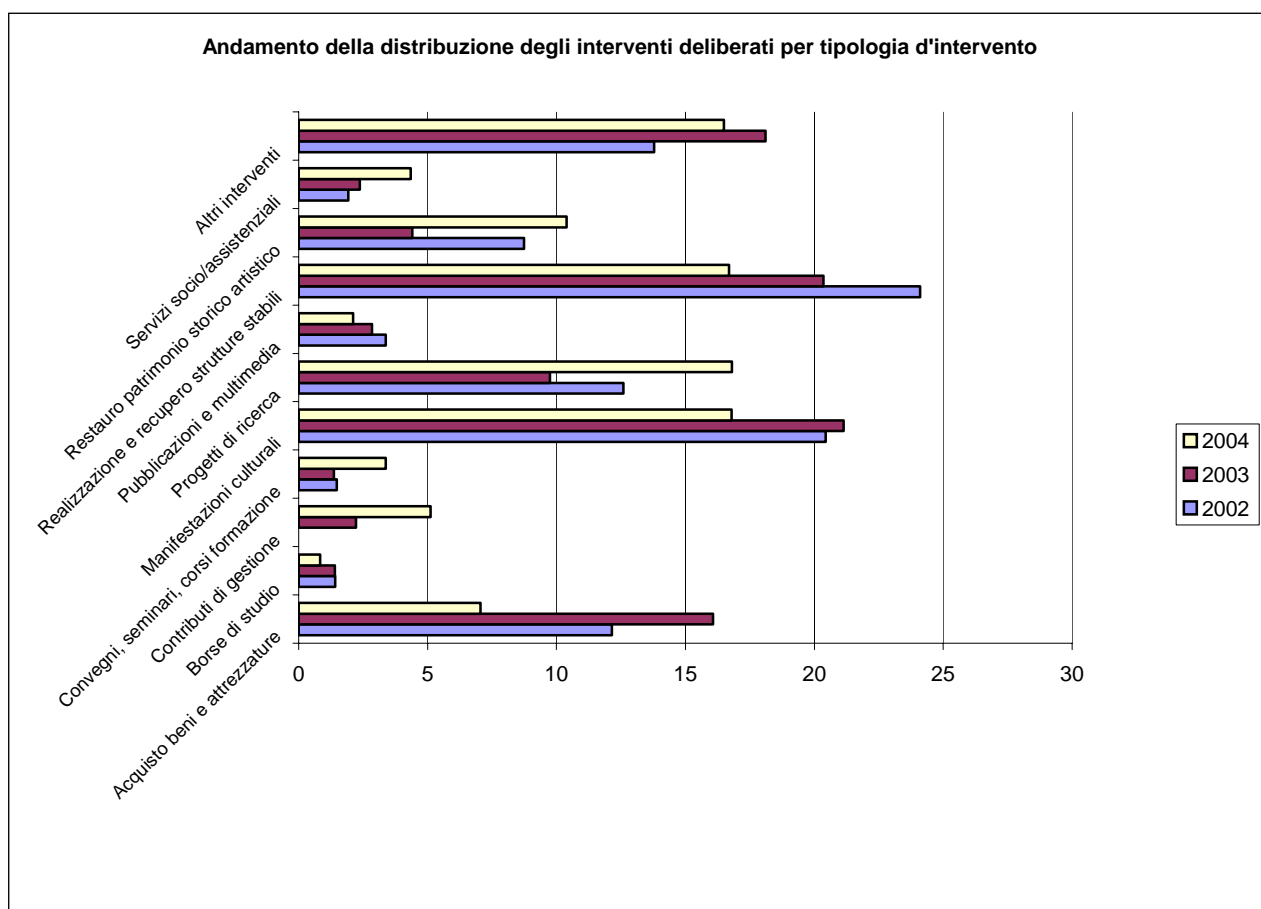

La tabella seguente mostra la disaggregazione dei dati in esame all'interno dei settori d'intervento.

Tabella 11

	Arte, attività e beni culturali		Ricerca scientifica e tecnologica		Protezione e qualità ambientale		Beneficenza e filantropia	
	N	importo deliberato	N	importo deliberato	N	importo deliberato	N	importo deliberato
Acquisto beni e attrezzature	5	403.980	10	1.308.000	-	-	40	556.800
Borse di studio	1	38.733	4	188.606	-	-	2	40.000
Contributi di gestione	3	1.461.975	-	-	-	-	3	182.937
Convegni, seminari, corsi di formazione	19	428.240	18	282.000	1	20.000	14	355.100
Manifestazioni culturali	117	4.764.468	-	-	2	35.000	11	597.000
Progetti di ricerca	2	35.500	62	4.486.606	2	810.000	1	70.000
Pubblicazioni e multimedia	18	448.700	3	103.000	1	100.000	2	25.000
Realizzazione e recupero strutture stabili	7	720.000	1	200.000	-	-	58	4.444.800
Restauro patrimonio storico artistico	40	2.832.800	-	-	1	420.000	2	88.000
Servizi socio-assistenziali	0	-	-	-	-	-	55	1.397.500
Altri interventi	48	3.064.246	6	380.000	2	500.000	38	1.354.300
totale	260	14.198.642	104	6.948.212	9	1.885.000	226	9.111.437

I valori esposti mostrano che all'interno di ogni settore si identificano alcune tipologie di intervento maggiormente ricorrenti: le Manifestazioni culturali, la Realizzazione e recupero strutture stabili ed il Restauro del patrimonio storico artistico rappresentano le casistiche "tipiche" per l'Arte, attività e beni culturali. I Progetti di ricerca e i Convegni e seminari prevalgono nella Ricerca scientifica e tecnologica. Nel settore della Protezione e qualità ambientale il limitato numero di interventi censiti non consente l'individuazione di una tipologia veramente dominante. Nella Beneficenza e filantropia prevalgono gli interventi per l'Acquisto beni e attrezzature, per la Realizzazione e recupero strutture stabili e per i Servizi socio assistenziali.

L'indagine sull'attività dell'esercizio si arricchisce di ulteriori spunti di riflessione se si analizzano le erogazioni deliberate in base alla categoria del soggetto proponente.

Tabella 12

Categoria soggetto proponente	N.	Erogazioni deliberate
<u>ISTITUZIONI DELL'AMMINISTRAZIONE CENTRALE</u>	14	1.151.718
· Ministeri	-	-
· Soprintendenze	9	637.118
· Camere di Commercio	3	455.000
· Altri soggetti amm.ne centrale	2	59.600
<u>ISTITUZIONI DELL'AMMINISTRAZIONE LOCALE</u>	32	1.923.400
· Comuni	28	1.839.400
· Province	1	10.000
· Regione	1	30.000
· Comunità montane	1	26.000
· Altri soggetti amm.ne locale	1	18.000
<u>ISTITUZIONI ED ENTI ECCLESIASTICI</u>	79	4.410.200
· Diocesi	4	196.000
· Parrocchie	45	2.453.200
· Monasteri, conventi, abbazie,	11	796.000
· Congregazioni, comunità ed ordini religiosi	19	965.000
<u>ISTITUZIONI ED ENTI DI ASSISTENZIALI</u>	71	2.348.500
· Assistenza ai minori	9	186.500
· Assistenza anziani	10	364.000
· Assistenza disabili	8	195.500
· Assistenza emarginati e tossicodipendenti	10	454.500
· Opere caritative e d'apostolato assistenziali	27	1.058.000
· Associazioni umanitarie e cooperazione internazionale	7	90.000
<u>ISTITUZIONI ED ENTI CON FINALITA' DIDATTICHE</u>	22	1.013.337
· Asili d'infanzia, scuole materne	3	220.000
· Scuole medie inferiori	3	41.400
· Scuole medie superiori e corsi	3	236.000
· Collegi religiosi ed altre scuole religiose	6	187.000
· Distretti scolastici e direzioni didattiche	5	124.000
· Scuole di formazione e specializzazione	2	204.937
<u>ISTITUZIONI UNIVERSITARIE ED ENTI DI RICERCA</u>	110	7.694.012
· Università, dipartimenti, istituti	61	3.386.906
· Cliniche mediche universitarie	27	1.594.106
· Altri istituti e centri di ricerca	22	2.713.000
<u>ISTITUZIONI ED ENTI A CARATTERE SANITARIO</u>	34	839.900
· Aziende sanitarie locali	3	372.000
· Associazioni lotta malattie e assistenza malati	13	166.000
· Soccorso e volontariato sanitario	18	301.900
<u>ISTITUZIONI ED ENTI CON FINALITA' CULTURALI</u>	142	6.467.338
· Biblioteche	2	172.000
· Musei e associazioni museali	15	843.500

· Teatri e associazioni teatrali	14	283.500
· Istituzioni e scuole musicali	44	1.609.930
· Accademie, associazioni, fondazioni culturali	67	3.558.408
ISTITUZIONI ED ENTI CON FINALITA' DIVERSE	77	1.632.000
· Associazioni naturalistiche	7	322.500
· Associazioni sportive amatoriali	9	110.000
· Associazioni di servizio	9	181.000
· Associazioni varie e comitati	51	1.017.500
· Associazioni combattentistiche	1	1.000
· Associazioni ricreative	-	-
INTERVENTI DIRETTI	18	4.662.886
ALTRI ORGANISMI	-	-
Totale	599	32.143.291

La tabella evidenzia la predominanza degli interventi a favore degli Enti con finalità culturali, tra cui emergono le Accademie e le fondazioni culturali e le Istituzioni musicali. Significativi sono gli interventi a favore degli Enti con finalità di ricerca ed ecclesiastici.

Alla voce Interventi Diretti sono riferiti i progetti che l'Ente ha promosso autonomamente. L'analisi dei dati secondo le categorie del soggetto proponente è di estremo interesse per la fase di programmazione e per la formulazione di indagini mirate a rilevare i bisogni presenti sul territorio verso specifici destinatari.

Anche l'analisi dell'attività relativamente al territorio di riferimento è utile per orientare la successiva attività di programmazione.

La seguente tabella mostra la suddivisione degli interventi dell'esercizio nel territorio, rilevando il dato con riferimento alle zone in cui opera l'Ente Cassa di Risparmio di Firenze.

Tabella 13

Zone d'intervento	erogazioni deliberate	N.	deliberato %
CITTA' FIRENZE 1)	20.584.874	372	64,04
TERRITORIO FIORENTINO 2)	6.918.106	108	21,52
VALDELSA 3)	1.110.361	22	3,45
AREZZO	995.950	34	3,10
GROSSETO	906.500	27	2,82
LIVORNO	345.500	7	1,07
LUCCA	300.000	1	0,93
LUNIGIANA 4)	115.000	5	0,36
PISA	1.000	1	0,00
PRATO PISTOIA	232.000	6	0,72
SIENA	574.000	11	1,79
ALTRE AREE	60.000	5	0,19
TOTALE	32.143.291	599	100,00

- 1) corrisponde al Comune di Firenze
- 2) comprende i comuni della provincia di Firenze ad esclusione del Comune di Firenze ed i comuni del Circondario Empolese Valdelsa
- 3) comprende i 11 comuni del Circondario Empolese Valdelsa: Capraia e Limite, Castelfiorentino, Certaldo, Cerreto Guidi, Empoli, Fucecchio, Gambassi, Montespertoli, Montaione, Montelupo, Vinci
- 4) Provincia di Massa Carrara

I dati mostrano la netta prevalenza della Città di Firenze (comune di Firenze) che assorbe il 64% delle erogazioni deliberate, seguita dal Territorio fiorentino con il 21,52% circa, e dall'area Valdelsa (11 comuni del Circondario Empolese Valdelsa) per circa il 3,45%.

La concentrazione di risorse sulla Città di Firenze è attribuibile anche alla presenza di un elevato numero di associazioni ed organizzazioni che animano il tessuto socio culturale

cittadino. La ricchezza del patrimonio artistico, la presenza delle istituzioni nel capoluogo di Regione ed un rinnovato fermento intorno alle attività di ricerca spiegano l'intenso operato dell'Ente sulla Città.

Il valore complessivo della provincia di Firenze - considerando la somma delle tre aree che la compongono risulta dell'88,95%, contro l'86,25% del 2003.

Tra le altre province della Regione Toscana prevalgono, inoltre, le zone del Grossetano e dell'Aretino, aree della Toscana dove non sono presenti altre fondazioni bancarie.

Tutta la regione assorbe comunque quasi il 100 % del totale. Gli interventi al di fuori della Regione rappresentano, infatti, una eccezione e sono riferiti a rare iniziative di valenza nazionale.

Il forte radicamento dell'Ente Cassa di Risparmio di Firenze al territorio di tradizionale riferimento viene nuovamente confermato.

I PRINCIPALI INTERVENTI REALIZZATI E LA VERIFICA DEGLI OBIETTIVI ALL'INTERNO DEI SETTORI

Arte, attività e beni culturali

In questo settore sono stati deliberati 260 progetti e iniziative per un totale di 14.198.642 euro, contro i 12 milioni programmati. Il trend che si osserva rispetto all'esercizio precedente rivela una diminuzione del numero degli interventi ed una crescita delle risorse complessive destinate al settore (l'importo medio è passato da circa 43.000 euro a oltre 54.000 euro). Tuttavia, circa il 35% del numero degli interventi appartiene alla categoria di quelli compresi tra euro 5.001 e euro 26.000, che rappresenta la categoria – per classe di importo – più numerosa. In ottemperanza agli obiettivi programmatici stabiliti nel DPP 2004¹ si rileva che le Manifestazioni culturali hanno svolto un ruolo di primo piano (117 progetti per un valore di risorse destinate di quasi 4 milioni e 800 mila euro) così come ingenti sono le risorse destinate al Restauro del patrimonio storico (oltre 2 milioni e 800 mila euro per 40 progetti e iniziative).

La realizzazione della mostra "Botticelli e Filippino Lippi" presso Palazzo Strozzi è stato uno degli interventi espositivi più significativi dell'anno 2004. La mostra, inaugurata l'11 marzo 2004, è rimasta aperta fino all'11 luglio 2004. Essa ha avuto l'intento di presentare i temi più significativi dell'arte botticelliana e la sua evoluzione stilistica, procedendo dalle opere a destinazione privata, volute da una ristretta cerchia di committenti, a quelle in cui l'inquietudine della forma si giustifica con i turbamenti e le lacerazioni portate a Firenze dal pensiero di Savonarola. La presenza contemporanea di così tante opere del grande Maestro ha rappresentato un forte elemento di attrazione per il pubblico. I visitatori sono stati 306.774, per 123 giorni di mostra.

La somma deliberata ammonta 600.000 euro a fronte di un costo totale di 1.000.000 euro.

¹ -favorire la realizzazione di strutture, idonee, in termini di impiantistica, attrezzature e supporti tecnologici, ad ospitare eventi espositivi di livello internazionale.

- realizzare eventi espositivi di livello internazionale che si distinguano per innovatività nel messaggio culturale trasmesso.

- favorire l'avvicinamento dei giovani alla produzione di arte,

- potenziare, rinnovare e recuperare gli spazi e le strutture che sono contenitori dei beni del patrimonio.

- sviluppare in termini tecnologici l'attività svolta dagli operatori istituzionali del restauro e della conservazione

- favorire la fruizione "allargata" del patrimonio culturale

Di rilievo sono state anche le mostre della Primavera culturale a Firenze realizzate con la Soprintendenza per il Polo Museale Fiorentino, promosse con l'obiettivo di promuovere l'affluenza dei visitatori ai musei. Le quattro mostre realizzate nella primavera estate 2004 sono: Bindo Altoviti presso il Museo del Bargello, L'arte a Firenze nell'età di Dante, presso la Galleria dell'Accademia, I giardini delle regine presso la Galleria degli Uffizi e Vitrum presso il Museo degli Argenti. I visitatori delle mostre sono stati 1.887.497. L'intervento complessivo ammonta a 600.000 euro.

In ambito musicale l'Ente Cassa di Risparmio di Firenze ha ormai una lunga tradizione di sostegno delle più prestigiose scuole. Al fine di favorire l'avvicinamento dei giovani alla produzione di arte come la Scuola di Musica di Fiesole, con la sua attività didattica per principianti e di altissima specializzazione e con la sua prestigiosa Orchestra Giovanile, è stata sostenuta dall'Ente Cassa di Risparmio di Firenze con un intervento complessivo di 450.000 euro.

Numerose altre realtà operanti in questo campo sono state finanziate dall'Ente, che ha riposto particolare attenzione al sostegno delle realtà, anche minori, diffuse sul territorio: oltre 35 interventi per società corali, associazioni musicali o concerti a livello locale, a cui sono stati destinati circa 400.000 euro. A questi si aggiungono altri importanti interventi per il Centro di studi musicali Ferruccio Busoni, con 50.000 euro, il Musicus Concentus con 60.000 euro e la Fondazione Toscana Musica, con 80.000 euro.

Anche in merito all'attività svolta a favore del teatro si osserva, a fianco agli interventi verso le maggiori realtà, una particolare attenzione verso le iniziative diffuse sul territorio, per un impegno complessivo di circa 300.000 euro.

Nel corso del 2004 sono state concluse numerose attività del "Progetto giovani. 100 itinerari più uno", deliberato anche nel 2003. Il Progetto Giovani, promosso direttamente dall'Ente, ha avuto l'obiettivo generale di promuovere tra i giovani – di età tra i 15 e i 24 anni - la conoscenza delle tradizioni, della storia e della cultura del proprio territorio di appartenenza. Il Progetto sperimentale si è attuato nel territorio corrispondente al Circondario dell'Empolese Valdelsa.

Il progetto, che si concluderà nel 2005, con l'esame finale dei ragazzi che hanno partecipato alla formazione e con la verifica delle loro proposte di idee progettuali, ha già prodotto importanti risultati; in termini di giovani coinvolti nelle varie attività si contano 8 scuole superiori per la promozione e diffusione del progetto, 260 ragazzi per la partecipazione al concorso, 2.000 ragazzi visitatori alla mostra multimediale presso il convento degli Agostiniani e a Castelfiorentino e 1.000 visitatori per la riedizione della mostra a Firenze negli spazi del Uffizi, presso gli spazi della Chiesa di San Pier Scheraggio, 100 persone al convegno organizzato sul progetto, oltre 100 per la presentazione alla stampa, oltre 500 accessi al sito www.centoitineraripiuno.it e , infine, 20 ragazzi selezionati per il corso di formazione FSE ECAT, di cui 16 hanno portato a conclusione l'attività formativa e gli stage. La somma deliberata nell'esercizio 2004 è di 196.740, che integrano i 300.000 euro deliberati nel 2003.

Nel filone degli interventi a favore dei musei tracciato nel documento di programmazione dell'esercizio, oltre ai tradizionali interventi verso le strutture museali di maggior rilievo, quali il museo Stibbert, con un intervento di 200.000 euro per proseguire il riallestimento con il recupero delle originali disposizioni ottocentesche della casa museo, e il museo Horne, con un intervento di 180.000 di euro per il recupero degli ambienti del Palazzo Corsi-Horne e la

produzione di materiali per l'attività educativa e promozionale, nel 2004 si annoverano una serie di interventi a favore delle realtà diffuse sul territorio finalizzate alla valorizzazione del patrimonio storico artistico. Si ricorda l'intervento per l'allestimento della Galleria di arte moderna e contemporanea nel Palazzo delle Muse di Viareggio con uno stanziamento di 300.000 euro, l'intervento per il restauro e il recupero di una parte della Fortezza Medicea di Arezzo con uno stanziamento di 200.000 euro, l'intervento di recupero funzionale ed ampliamento del Museo di Arte Sacra nell'ex ospizio di San Francesco a Greve in Chianti con uno stanziamento di 200.000 euro e quello a favore del Comune di Sarteano per il progetto di ampliamento della struttura del museo civico archeologico con l'acquisizione di nuovi locali per dare sistemazione a recenti ritrovamenti e sistemazione del sito archeologico delle Pianacce con uno stanziamento di 110.000 euro.

L'obiettivo di promozione delle realtà museali minori viene perseguito anche direttamente attraverso il progetto motu proprio sui musei minori Piccoli Grandi Musei. Il progetto, attraverso un sistema di promozione permanente, intende valorizzare il patrimonio museale cosiddetto minore del territorio fiorentino, quale "risorsa" e opportunità di sviluppo del territorio di appartenenza, per renderlo concretamente fruibile dai cittadini del territorio e dal turismo più qualificato. L'intervento deliberato sul 2004 ammonta a 130.000 euro e interessa i Musei di arte sacra di Tavarnelle Val di Pesa, Greve in Chianti ed Impruneta.

Di estremo rilievo sono stati anche gli interventi per il patrimonio storico artistico religioso. Nella Valdelsa si riporta l'intervento per l'Abbazia di San Martino in Campo a Capraia e Limite finalizzato al consolidamento e al restauro del complesso ecclesiastico con uno stanziamento di 100.000 euro; nel Chianti fiorentino l'intervento di 100.000 euro per la Parrocchia di S. Maria all'Impruneta finalizzato al restauro della Basilica relativo alla copertura del loggiato, ai paramenti lapidei, agli stemmi e agli intonaci e l'intervento di 60.000 euro per il Monastero S. Maria del Carmine a Tavarnelle Val di Pesa relativo al restauro del resede e delle facciate della struttura quattrocentesca dove sono conservate importanti testimonianze pittoriche.

Nell'aretino l'intervento a favore della Congregazione degli Eremiti Camaldolesi per il recupero del immobile storico di proprietà "La Mausolea" edificato alla fine del seicento e finalizzato al recupero strutturale e conservativo con uno stanziamento di 100.000 euro.

Anche il progetto per la realizzazione del Museo dell'Abbazia di Vallombrosa, relativo al risanamento dell'immobile e all'adeguamento dell'impiantistica con uno stanziamento di 150.000 euro si colloca in questo filone di interventi finalizzati alla valorizzazione e alla conservazione del patrimonio storico artistico religioso presente sul territorio.

L'interesse strategico dell'Ente Cassa di Risparmio di Firenze per questo ambito d'intervento è confermato anche dal progetto biennale di studio e indagine sugli interventi necessari nelle chiese storiche fiorentine, finanziato con un uno stanziamento di 70.000 euro, e svolto in collaborazione con l'Ufficio Diocesano di Arte Sacra. L'intervento ha anche lo scopo di restituire alle originarie sedi una serie di opere collocate attualmente presso i depositi della Soprintendenza.

Un altro ramo di attività strategica riguarda la conservazione e valorizzazione degli archivi e delle biblioteche, in particolare attraverso l'impiego delle più avanzate tecnologie informatiche. Nel 2004 l'Ente Cassa di Risparmio di Firenze ha dato corso alla costituzione di una nuova fondazione strumentale, la Fondazione Rinascimento Digitale - con lo scopo di promuovere l'applicazione delle nuove tecnologie dell'informazione e della comunicazione

per la valorizzazione dei beni culturali – in seguito alla constatazione dell'esigenza di supportare gli operatori culturali nel complesso compito di gestione informatica dei dati.

In tale ambito si collocano anche l'intervento di 100.000 euro per IRIS - Associazione Biblioteche Storiche Artistiche - riguardante l'integrazione della banca dati IRIS con la banca dati SBN (Servizio Bibliotecario Nazionale), l'intervento di 72.000 euro per la Biblioteca Nazionale Centrale per la realizzazione di un nuovo soggetto incentrato su un tesoro multidisciplinare consultabile on-line, che fornirà all'utenza chiavi di accesso linguisticamente controllate per ricerche tematiche efficaci, con uno stanziamento, l'intervento di 50.000 euro per l'informatizzazione del catalogo cartaceo dei Fondi dell'Archivio Contemporaneo e la catalogazione delle biblioteche d'autore conservate presso il Gabinetto Vieusseux.

Ricerca scientifica e tecnologica

In questo settore sono stati approvati 104 progetti con uno stanziamento di fondi pari a euro 6.948.212, contro i 6.600.000 euro programmati.

Prosegue il trend, già osservato negli ultimi anni, di incremento del numero delle proposte che vengono sottoposte all'Ente Cassa di Risparmio di Firenze: i progetti approvati sono passati dai 52, del 2002, ai 81, del 2003, fino agli oltre 100 del 2004. Il settore si è caratterizzato, inoltre, per una forte concentrazione di risorse nei Progetti di ricerca per 4.486.606 euro e nella tipologia d'intervento di Acquisto beni e attrezzature con 1.308.000 euro.

Come previsto nel DPP 2004² gli obiettivi perseguiti attraverso i progetti hanno teso principalmente a migliorare e potenziare le *facility* dei centri di ricerca qualificati, cercando di favorire la creazione di aggregazioni di nuclei di ricerca con valenza multidisciplinare e cercando di innalzare il livello qualitativo della ricerca per renderla competitiva a livello internazionale. Gli ambiti prioritari di intervento sono riferibili ad alcune aree avanzate della chimica, della fisica, della medicina e delle fonti di energia alternative.

Tra gli altri si ricorda il progetto per la Fondazione di Farmacogenomica FIORGEN, a favore della quale sono stati deliberati 400.000 euro finalizzati al II anno di progetto triennale relativo a ricerche in campo farmacologico "Bersagli farmacologici e loro polimorfismi in oncologia". Tale indagine consentirà la messa a punto di nuovi strumenti farmacologici che siano al tempo stesso mirati alla biologia del processo metastatico e che siano disegnati tenendo conto della variabilità di risposta dei pazienti. La Fondazione Farmacogenomica, costituitasi il 13 Dicembre 2002, opera attivamente, avvalendosi di collaborazioni interdisciplinari universitarie, anche con il sostegno della Camera di Commercio di Firenze. Il progetto ha un obiettivo triennale e prevede il completamento del centro operativo, di ricerca e amministrativo della fondazione. Le ricerche condotte hanno già prodotto 8 pubblicazioni, di cui 2 riferibili al primo anno di progetto (2003).

A favore dell'Università di Firenze, Dipartimento di Chimica organica, per il Laboratorio di Chimica e Biologia dei Peptidi è stato finanziato, con la somma di 440.000 euro, un importante intervento per l'acquisto di attrezzature finalizzate al PeptLab del Polo Scientifico, al fine di caratterizzare a livello molecolare antigeni cellulari rilevanti nella patogenesi di malattie autoimmuni del sistema nervoso, con riferimento alla sclerosi multipla. La missione del Laboratorio è quella di condurre una ricerca a carattere altamente interdisciplinare basata

² Obiettivi programmatici del settore erano: favorire progetti di eccellenza curando soprattutto la realizzazione delle infrastrutture e della migliore strumentazione, con riguardo ai più qualificati centri operativi del territorio di riferimento dell'Ente; favorire il trasferimento dell'innovazione tecnologica al tessuto produttivo attraverso opportune forme relazionali

sull'aggregazione di competenze scientifiche nei settori della sintesi, strutturistica, immunologia e farmacologia dei peptidi, nonché proteomica, peptidomica e bioinformatica, per creare una piattaforma tecnologica complementare a Genexpress. La sinergia tra le due iniziative doterà l'Ateneo fiorentino di un potenziale di ricerca, di alta formazione e di trasferimento tecnologico relativo a chimica e biologia senza precedenti in Italia. Con l'intervento dell'Ente Cassa di Risparmio di Firenze il gruppo di ricerca ha potuto concludere 5 pubblicazioni e conseguire 2 brevetti.

A favore del Dipartimento di Chimica dell'Università degli Studi di Firenze sono stati stanziati 380.000 euro per il progetto di ricerca avanzata su "Espressione, Struttura, Funzione di Proteine di Membrana", finalizzato alla creazione di un Laboratorio virtuale PROMELAB interdisciplinare. Tale progetto intende portare un contributo nella conoscenza dei delicati meccanismi alla base della funzione delle proteine di membrana attraverso la stabile collaborazione di quattro nuclei di ricerca. I quattro laboratori che partecipano al progetto di ricerca sono: il Laboratorio di Bioelettrochimica, il Laboratorio di Biologia Strutturale, il Laboratorio di Biofisica e il Laboratorio di Elettropatologia. Questo gruppo di ricercatori, con l'attività di ricerca svolta nell'anno nel laboratorio PROMELAB ha potuto realizzare 9 pubblicazioni.

L'intervento, per 300.000 euro, a favore del CRIST (Centro di cristallografia) dell'Università degli Studi di Firenze, è stato finalizzato al completamento della strumentazione del laboratorio del Centro di Cristallografia strutturale, uno dei centri di cristallografia a raggi X più importanti ed attrezzati d'Italia. Lo sviluppo della cristallografia all'interno dell'Università di Firenze, favorito anche dall'Ente Cassa di Risparmio di Firenze, ha portato la comunità internazionale dei cristallografi (IUCr) ad assegnare all'Italia, ed in particolare a Firenze, il prossimo Congresso Internazionale (XX IUCr) che si terrà nel mese di agosto del 2005. Lo spostamento del CRIST presso il Polo Scientifico di Sesto ha permesso al centro di entrare in contatto diretto con altri laboratori e centri di ricerca complementari alla Cristallografia creando le condizioni per la costituzione di un sistema di centri di eccellenza nella ricerca chimica unico in Italia e competitivo a livello europeo.

Di estremo interesse, inoltre, è il progetto triennale di ricerca del Dipartimento di Farmacologia dell'Università di Firenze riguardante i meccanismi molecolari della morte neuronale in seguito ad ictus cerebrale. Non esistono ancora approcci terapeutici capaci di ridurre la morte dei neuroni colpiti dall'insulto ischemico. Il gruppo di ricerca presso del Dipartimento, si dedica da più di 20 anni allo studio dei fenomeni di neurodegenerazione. Il progetto è stato finanziato dall'Ente Cassa di Risparmio di Firenze con un intervento di 210.000 euro.

Protezione e qualità ambientale

In questo settore sono stati deliberati 9 progetti per un importo complessivo di euro 1.885.000 a fronte di un budget previsto di 2 milioni e 400 mila euro. Come già rilevato, nel settore sono presenti soprattutto progetti di importo significativo prevalentemente iniziative motu proprio. Oltre agli interventi finalizzati al recupero dei giardini e parchi storici, perseguito attraverso la Fondazione Parchi Monumentali Bardini e Peyron, gli interventi dell'Ente Cassa di Risparmio di Firenze in questo settore hanno perseguito l'obiettivo di coinvolgere e sensibilizzare i giovani intorno alle tematiche ambientali e della salvaguardia.

In questo filone si inseriscono due progetti motu proprio: “Firenze Festival” e [“www.spazioaperto.info”](http://www.spazioaperto.info).

Firenze Festival è un’iniziativa per i ragazzi delle scuole ed intende portare alla loro attenzione le problematiche relative all’ambiente attraverso un concorso a cui sono chiamati a partecipare tutti gli alunni delle scuole medie inferiori della Regione Toscana. Il progetto coinvolge annualmente insegnanti e alunni nella produzione di filmati riguardanti temi legati all’ambiente ed alle tradizioni delle proprie aree di provenienza che sono presentati in occasione del Festival. L’edizione del 2004, come le precedenti, ha avuto un grande successo ed una vasta partecipazione: sono intervenute circa 700 persone fra allievi, insegnanti e accompagnatori. Per finanziare il progetto l’Ente ha deliberato la somma di 150.000 euro.

Anche quest’anno l’Ente Cassa di Risparmio di Firenze ha sostenuto il progetto interno www.spazioaperto.info, giornale *on line* rivolto ai giovani delle elementari e medie. La rivista ha l’obiettivo di realizzare un luogo virtuale, nel quale i giovanissimi per il giornale “*on-line*”, sono stimolati a partecipare con propri contributi sui temi legati all’ambiente. L’ambiente, inteso in senso molto generale come tutto ciò che ci circonda, è il tema attorno al quale i giovani sono chiamati a riflettere, dove hanno a disposizione qualificati esperti su tematiche di attualità. Il giornale ha proseguito la sua attività per tutto il 2004, con una cadenza mensile. Numerosi sono stati i contatti con i ragazzi che sono stati coinvolti anche nella partecipazione ad un concorso, basato sulle uscite mensili dei capitoli di un originale Pinocchio in endecasillabi. Il progetto ha avuto per il 2004 un costo di 100.000 euro.

Di estremo rilievo è stato il progetto avviato con l’istituto del CNR ICCOM, per un’importante attività di ricerca riguardante lo sfruttamento dell’energia dell’idrogeno. Il progetto triennale ha dato luogo alla creazione del laboratorio Firenze Hydrolab ed ha previsto un programma di ricerca multidisciplinare avanzata per la produzione, immagazzinamento ed utilizzazione dell’idrogeno come vettore energetico. L’intervento dell’Ente Cassa di Risparmio di Firenze è stato finalizzato al potenziamento delle attrezzature, per realizzare una struttura integrata in grado di mettere a frutto le migliori competenze presenti nei nuclei di ricerca fiorentini. L’importo deliberato per il primo anno è di 790.000 euro. L’attività di ricerca svolta nel laboratorio in un anno ha dato luogo ottimi risultati quantificabili con: 16 pubblicazioni, 21 comunicazioni a Convegni e 4 brevetti.

Beneficenza e filantropia

In questo settore sono stati deliberati 226 progetti e iniziative per un importo complessivo di euro 9.111.437 contro i 9 milioni previsti³. Oltre il 70% del numero dei progetti deliberati risulta inferiore o uguale ai 26.000 euro. Le tipologie d’intervento più frequenti nel settore ed a cui sono assegnate le maggiori risorse sono la Realizzazione ed il recupero delle strutture stabili e i Servizi socio assistenziali.

³ - Promuovere forme di assistenza anche domiciliare per anziani, malati e disabili, al fine di ridurre il disagio sugli stessi e sulle loro famiglie

- Favorire interventi volti ad integrare i servizi di supporto alla famiglia

- Sostenere il volontariato e il potenziamento di mezzi di soccorso ed in genere delle attrezzature

- Sostenere interventi a favore dei minori

- Inquadrare gli interventi di beneficenza di modesta entità finanziaria, che hanno un forte impatto sociale e rappresentano nel nostro territorio una realtà importante, in un programma assistenza dell’Ente, il cui obiettivo sia quello di sostenere le attività assistenziali e di volontariato minori, che sono tuttavia in grado di soddisfare proficuamente alcuni bisogni primari di categorie sociali svantaggiate

- Agevolare ogni forma di coordinamento e di sinergia fra i diversi operatori, si da potenziare gli effetti della loro attività

- Sostenere quelle attività che favoriscano l’integrazione sociale e culturale, anche con riferimento agli immigrati

Per il progetto finalizzato alla realizzazione del Centro Polivalente S. Maria a Scandicci a favore dell'Associazione di Volontariato Solidarietà Caritas di Firenze è stato deliberato uno nuovo stanziamento di 400.000 euro, che si aggiunge al milione e 109 mila euro già deliberati negli esercizi precedenti. L'intervento mira a creare un punto di riferimento nell'area metropolitana fiorentina del nord-ovest per coloro che soffrono di varie forme di disagio, creando alloggi temporanei, un centro per l'accoglienza di persone con disagio psichico, un centro di accoglienza notturna e due centri di accoglienza diurna per giovani ed anziani.

Un progetto di grande impatto che l'Ente Cassa di Risparmio di Firenze ha realizzato nel 2004 è stato quello, in sinergia con il Comune di Firenze Assessorato Politiche Sociosanitarie, per la realizzazione di una rete di comunicazione al servizio della popolazione anziana, Tele-Care, con uno stanziamento di 500.000 di euro. Il progetto intende creare un sistema di sostegno alle persone anziane in grado di attivare interventi di emergenza sociale, Teleassistenza, e sanitaria, il Telesoccorso, in modo da supportare la permanenza dell'anziano presso il proprio domicilio.

A favore degli anziani si ricorda anche l'intervento per la Fondazione Centro Residenziale Chiarugi di Empoli finalizzato alla costruzione di un edificio sociale destinato a Residenza Sanitaria Assistita per i malati di Alzheimer a Empoli con uno stanziamento di 300.000 euro per il primo lotto di lavori e quello per la Cooperativa Sociale l'Uliveto con la costruzione di un Centro residenziale e diurno per anziani con uno stanziamento di 200.000 euro.

L'attenzione dell'Ente Cassa di Risparmio di Firenze verso che i disabili o coloro che soffrono di diversi tipi di disagio si è tradotta in numerosi interventi fra cui si ricorda quello per l'associazione Pianeta Elisa per il progetto, relativo al completamento di un maneggio ippoterapico a Borgo San Lorenzo, con uno stanziamento di 100.000 euro, quello per L'associazione Progetto Villa Lorenzi finalizzato ad opere di opere di restauro della rimessa posta nel parco di Villa Lorenzi e per la realizzazione di corsi di recupero e reintegrazione a favore dei giovani con uno stanziamento di 100.000 euro, quello per la ristrutturazione di un immobile da adibire ad accoglienza di giovani madri, con 300.000 euro, a favore Dell'Istituto Figlie Del Divino Zelo Villa il Pozzino a Castello in Firenze ed infine quello per il proseguimento del Progetto Casa Emma a favore della Parrocchia S. Michele Arcangelo Santuario Maria SS.ma del Buon Consiglio di Ponte Buggianese in provincia di Pistoia, riguardante l'acquisto di un fabbricato di civile abitazione da adibire a Scuola per handicappati (III lotto) con un intervento di 200.000.

LE EROGAZIONI EFFETTUATE

Lo schema seguente riporta i movimenti relativi alle operazioni di pagamento avvenuti nel corso dell'esercizio 2004.

Totale delibere stanziamenti nell'esercizio	32.143.291
Erogazioni non effettuate nell'esercizio	<u>13.849.915</u>
Erogazioni effettuate nell'esercizio a fronte di delibere dell'esercizio	18.293.376
Erogazioni effettuate nell'esercizio a fronte di delibere da esercizi precedenti	<u>13.584.190</u>
Totale erogazioni monetarie effettuate nell'esercizio	31.877.566

Si osserva che oltre il 57% degli interventi approvati nel corso dell'esercizio è già stato pagato e concluso. L'ammontare complessivo delle erogazioni effettuate supera i 31 milioni di euro, contro i 35 milioni circa del precedente esercizio.

Le operazioni di pagamento effettuate nell'esercizio sono state oltre 730.

La tabella seguente mostra le erogazioni monetarie effettuate nell'esercizio 2004 secondo il settore di delibera.

Tabella 14

Settore[1]	erogato nel 2004
arte, attività e beni culturali	11.578.100,64
ricerca scientifica e tecnologica	5.600.129,97
protezione e qualità ambientale	2.123.853,87
beneficenza e filantropia	7.101.807,22
arte e attività culturali	138.633,10
conservazione patrimonio cult. e ambientale	1.780.833,78
ricerca scientifica e innovazione tecnologica	700.301,78
beneficenza, assistenza utilità sociale	737.799,75
cultura	58.814,26
interesse pubblico	89.863,50
istruzione	654.805,91
ricerca	12.911,42
tutela ambiente	1.299.710,66
totale anno	31.877.565,86

[1] I settori elencati in tabella sono riferiti a quelli previsti nello statuto precedente ed a quelli stabiliti dallo statuto attuale (approvato il 25/7/2002)

La fase erogativa è conseguente alla delibera, ma non immediatamente successiva: infatti il momento dell'erogazione è legato alla effettiva realizzazione dell'obiettivo di progetto ed alla dimostrazione, attraverso idonei documenti e giustificativi, che l'iniziativa si è conclusa. Questa precisazione serve a richiamare l'attenzione sul fatto che il momento di liquidazione è strettamente legato agli adempimenti a cui il beneficiario è tenuto.

Solo in via di eccezione, in seguito a motivata giustificazione, si procede al pagamento anticipato del contributo. In tali casi è stata verificata, in una fase successiva, la rendicontazione presentata e l'effettivo svolgimento delle attività finanziate.

Nella tabella seguente il dato delle erogazioni effettuate nell'esercizio 2004 viene ulteriormente disaggregato in riferimento al settore ed all'anno in cui è avvenuta la delibera. Nella tabella sono esposti i diversi settori operativi in conseguenza dell'entrata in vigore del nuovo statuto e della nuova normativa.

Tabella 15

settori	2.004	2.003	2.002	2.001	99/00	98/99	totale settore
arte, attività e beni culturali	8.009.078,17	3.569.022,47					11.578.100,64
ricerca scientifica e tecnologica	3.567.439,88	2.032.690,09					5.600.129,97
protezione e qualità ambientale	1.649.999,49	473.854,38					2.123.853,87
beneficenza e filantropia	5.066.858,88	2.034.948,34					7.101.807,22
arte e attività culturali			56.000,00	82.633,10			138.633,10
conservazione patrimonio cult. e amb.			1.224.524,69	556.309,09			1.780.833,78
ricerca scientifica e innovazione tecnolog.			700.301,78				700.301,78
beneficenza, assistenza utilità sociale			469.489,89	268.309,86			737.799,75
cultura					58.814,26		58.814,26
interesse pubblico					51.645,69	38.217,81	89.863,50
istruzione					654.805,91		654.805,91
ricerca						12.911,42	12.911,42
tutela ambiente					1.299.710,66		1.299.710,66

totale anno delibera	18.293.376,42	8.110.515,28	2.450.316,36	907.252,05	2.064.976,52	51.129,23	31.877.565,86
----------------------	---------------	--------------	--------------	------------	--------------	-----------	---------------

Il totale dei flussi di pagamento effettuati nell'esercizio 2004 risulta provenire per oltre la metà circa dall'esercizio stesso; la parte restante deriva in maniera progressivamente inferiore dagli esercizi precedenti, fino ad arrivare all'esercizio 98/99, in cui si registrano soltanto alcuni pagamenti residuali.

IL MONITORAGGIO DELLE INIZIATIVE

Nel corso del 2004 si è intensificata l'attività di verifica e di monitoraggio.

Tale attività si è indirizzata su due fronti:

- da una lato è stato verificato il processo con cui si è svolta l'attività e la correttezza formale di svolgimento rispetto alle disposizioni procedurali;
- dall'altro si è proceduto all'esame di alcuni dei più significativi progetti e agli effetti da loro prodotti.

L'attività di verifica formale ha interessato le diverse fasi del processo: istruttoria, deliberativa ed esecutiva. In riferimento a questi momenti è stata verificata la documentazione presente, la sua completezza e la correttezza delle archiviazioni informatiche effettuate in relazione allo stato di avanzamento della "pratica".

Relativamente all'indagine sostanziale dei progetti più rilevanti si è proceduto, prima, all'individuazione di aree o sottosettori, all'interno dei quali è stato scelto un campione di progetti con finalità analoghe, già conclusi e pagati. E' stato avviato l'esame dei progetti sulla base della documentazione presente e, comunque, provvedendo alla richiesta delle informazioni mancanti indispensabili per il lavoro di monitoraggio. A tale scopo sono stati messi a punto nuovi supporti di raccolta dati specifici per ciascun ambito di indagine.

E' stata verificata l'effettiva realizzazione delle attività previste e dell'obiettivo atteso, è stata analizzata la documentazione fornita e sono stati effettuati numerosi sopralluoghi sia da parte del personale interno che da parte di professionisti esterni incaricati.

Nel 2004 sono state concluse due indagini di monitoraggio: una relativa ai progetti di ricerca e progetti per l'acquisto di attrezzature nel settore della ricerca scientifica e tecnologica ed una sul settore dell'arte, in particolare i progetti e le iniziative relative alla musica, è stata avviata l'indagine sui progetti relativi alle mostre ed esposizioni e un'ulteriore indagine nel settore della ricerca scientifica.

Relativamente alle due indagini concluse nel 2004 si ricordano in sintesi gli elementi salienti emersi.

L'indagine sui progetti di ricerca ha interessato 23 iniziative ed ha mirato a verificare i risultati conseguiti e la loro rispondenza rispetto agli obiettivi prefissati. Ciò che emerge da quest'indagine conferma il ruolo determinante dell'Ente Cassa di Risparmio di Firenze che, con il suo sostegno finanziario, ha reso possibile a numerosi nuclei di ricerca l'accesso ai fondi comunitari per la ricerca, altrimenti non disponibili in assenza di cofinanziamento.

L'indagine nell'ambito musicale ha preso in considerazione 24 progetti finalizzati alla realizzazione di stagioni concertistiche e all'organizzazione di corsi di alta formazione musicale. Dall'analisi condotta sono emersi i seguenti risultati: 318 manifestazioni realizzate, per un totale di 199.270 spettatori e 14.275 giovani coinvolti in corsi ed eventi musicali a loro

indirizzati. L'indagine ha rilevato inoltre come il comparto tragga una preziosa "linfa vitale" dal sostegno dell'Ente.

Relativamente alle indagini avviate si ricorda che quella sulle mostre si è conclusa nei primi mesi del 2005 ed ha riguardato 22 progetti, quella sui progetti di ricerca, in via di conclusione, è finalizzata alla determinazione dell'*Impact factor* generato, ha interessato 15 progetti rilevanti ed ha prodotto interessanti indicazioni che potranno essere utili per la valutazione dei progetti in esame.

L'attività di monitoraggio interna si è avvalsa, per alcune iniziative rilevanti, della consulenza di soggetti esterni che hanno condotto indagini specifiche. Nel corso del 2004 si è svolta la ricerca del Centro di Studi Turistici sull'indotto economico generato dalla mostra di Botticelli, in Palazzo Strozzi, e la mostra di Jacopo da Empoli, a Empoli, dalla quale emergono alcune indicazioni quantitative circa gli effetti generati dalle due mostre sul sistema economico, in particolare sul terziario.

Nel mese di gennaio 2004 è stata conclusa l'indagine e la valutazione del giornale *on-line* www.spazioaperto.info, commissionato alla società Progetto Europa Regions, che ha fornito, oltre ad alcuni dati circa gli accessi e i contatti, anche alcuni elementi significativi per valutare il grado di apprezzamento da parte dei ragazzi.

La stessa organizzazione ha svolto anche un lavoro di valutazione dei risultati conseguiti con le attività svolte all'interno del progetto Giovani "Cento itinerari più uno", realizzato nel territorio della Valdelsa, allo scopo di giungere ad una sua modellizzazione per ripetere l'esperienza su un nuovo territorio.

LE FONDAZIONI STRUMENTALI

L'Ente opera anche attraverso soggetti strumentali che perseguono finalità conformi ai suoi ambiti e settori di intervento.

Le fondazioni strumentali promosse e finanziate dall'Ente sono:

- la Fondazione Cesifin Alberto Predieri
- la Fondazione Progettare per Firenze
- la Fondazione Parchi Monumentali Bardini e Peyron
- la Fondazione Rinascimento Digitale

La **Fondazione Cesifin Alberto Predieri (Centro per lo Studio delle Istituzioni Finanziarie)** dal giugno 2001 viene finanziata dall'Ente. E' stata costituita nel 1986 dalla Cassa di Risparmio di Firenze.

La fondazione Cesifin:

- promuove ed effettua ricerche sulle istituzioni finanziarie, sotto i profili giuridico, economico, sociale e politico,
- collabora con altri organismi, anche comunitari ed internazionali, dando il proprio contributo di studio e documentazione,
- organizza conferenze e seminari per incrementare gli scambi di studio e di esperienze, nei propri settori di attività,
- promuove la pubblicazione di studi e ricerche effettuati dalla Fondazione stessa.

Nel corso dell'esercizio 2004 ha promosso e organizzato 8 convegni:

- "La riforma dell'imposta sulle società", Firenze, Palazzo degli Affari, venerdì 23 gennaio 2004.

- “*Riforma del diritto societario e riflessi sulle procedure concorsuali*”, Lucca, Complesso monumentale San Michele, giovedì 4 marzo 2004.
- “*I principi contabili internazionali*”, Firenze, Palazzo Incontri, venerdì 2 aprile 2004.
- “*L’evoluzione del sistema delle comunicazioni tra diritto interno e diritto comunitario*”, Firenze, Palazzo Incontri, venerdì 23 aprile 2004
- “*Problemi attuali del riparto di giurisdizione*, organizzato con l’Associazione Italiana fra gli Studiosi del Processo Amministrativo, Firenze, Palazzo Incontri, 14 – 15 maggio 2004
- “*Il Private Equity in Italia: mercato e contesto normativo*”, Firenze, Palazzo Incontri, 30 giugno 2004
- “*La riforma del diritto delle società di capitali: prime esperienze applicative*”, organizzato d’intesa con il Consiglio Notarile di Firenze e con il Patrocinio della Facoltà di Giurisprudenza dell’Università di Firenze, Firenze, venerdì 22 e sabato 23 ottobre 2004
- “*Il trust e la gestione di patrimoni mobiliari, aziendali ed immobiliari*”, organizzato in collaborazione con Assotruster e Confedilizia, Firenze, venerdì 26 novembre 2004

e 2 tavole rotonde a cui hanno partecipato le personalità di maggiore spicco degli ambiti disciplinari trattati:

- “*La banca dei poveri e l’assicurazione*”, organizzato con AIDA – Sezione Toscana e il Giornale “Assicurazioni”, Firenze, Palazzo Incontri, lunedì 13 settembre 2004
- “*Europa e banche centrali*”, e presentazione del volume a cura di Orlando Roselli, Edizioni scientifiche italiane, 2004, Firenze, Palazzo Incontri, giovedì 4 novembre 2004

Nell’esercizio è proseguita l’attività editoriale per la pubblicazione dei Quaderni Cesifin, con 5 nuovi numeri. Sono in corso di stampa numerosi altri lavori monografici relativi ad atti di convegni.

Sono state, inoltre, assegnate le tradizionali borse di studio per attività di ricerca e studio all’estero.

In merito all’importante Biblioteca della fondazione si ricorda che si è giunti alla completa catalogazione del fondo donato dalla famiglia Predieri, che si compone di oltre 40.000 opere.

L’intervento deliberato dall’Ente Cassa di Risparmio di Firenze nell’esercizio 2004, per un importo di 643.300 euro, fa riferimento alla convenzione del 2001 ed è finalizzato all’attività ordinaria e alla gestione della Biblioteca. Il bilancio consuntivo dell’esercizio 2004 è esposto negli allegati.

La Fondazione Progettare per Firenze è stata costituita nel 1990, con finalità di promuovere la realizzazione di studi e progetti di fattibilità riguardanti temi inerenti la società civile, le infrastrutture della città e della Regione ed il suo sviluppo. La sua operatività si svolge prevalentemente attraverso l’assegnazione di incarichi per studi e ricerche a soggetti altamente specializzati.

Il bilancio consuntivo dell’esercizio 2004 è esposto negli allegati.

La Fondazione Parchi Monumentali Bardini e Peyron, nel 1996 è stata costituita dall’Ente Cassa di Risparmio di Firenze con lo scopo di:

- restaurare, attrezzare, valorizzare come spazio museale il parco del complesso Bardini e le sue pertinenze quali la Villa, la Loggia, l’accesso su via dei Bardi e quello su Costa S. Giorgio e quant’altro funzionale alla fruizione di tale parco. La Fondazione intende fare del parco Bardini e sue pertinenze, un centro di cultura, in particolare specializzato per la valorizzazione di giardini e spazi verdi, nel quadro di un indirizzo generale volto alla tutela dell’ambiente naturale;
- valorizzare la villa Peyron e il Bosco di Fontelucente, il suo parco e le raccolte nella medesima contenute, attraverso la selezione ed esposizione anche turnaria degli oggetti

d'arte, la gestione, la conservazione, la manutenzione e visita del parco ed in genere la gestione di tutto il complesso immobiliare;

- progettare, realizzare, restaurare e gestire immobili, musei e giardini monumentali; realizzare raccolte museali, bibliografiche, archivistiche e scientifiche; organizzare mostre ed esposizioni d'arte e di antiquariato, svolgere attività di studi, ricerche, documentazioni, divulgazioni nel campo della storia dell'arte e dell'architettura; coordinare ed offrire attività di supporto e organizzazione ad altri Enti ed Associazioni, anche internazionali, che abbiano scopi analoghi o affini a quelli della Fondazione.

L'attività della fondazione si svolge, attualmente, su 2 direttrici:

- Attività per il recupero del complesso Bardini
- Attività per la valorizzazione ed il recupero del complesso di villa Peyron ed il Bosco di Fontelucente

Per quanto riguarda il complesso Bardini, nel 2004 sono proseguiti i lavori di ristrutturazione della Villa e sono in via di ultimazione i lavori di risistemazione del parco, che sarà visitabile a partire dal prossimo giugno, una volta completato l'ingresso dalla Via de' Bardi.

Per quanto riguarda il complesso "Villa Peyron ed il Bosco di Fontelucente" sono stati realizzati alcuni lavori di manutenzione straordinaria sul parco e, non appena approvati i progetti, potranno iniziare i lavori di ristrutturazione del fabbricato. E' continuata anche nel corso del 2004 l'accoglienza dei visitatori del giardino che hanno superato le 2.600 presenze, con un incremento del 597% rispetto al 2003.

Il contributo deliberato dall'Ente Cassa di Risparmio di Firenze a favore della Fondazione ammonta per l'esercizio 2004 a 420.000 euro.

Il bilancio consuntivo dell'esercizio 2004 è esposto negli allegati.

Fondazione Rinascimento Digitale

Nel dicembre 2004 l'Ente, apportando il fondo di dotazione di 100.000 euro, ha dato luogo alla creazione della Fondazione Rinascimento Digitale. La *mission* della Fondazione, è quella di promuovere l'applicazione, secondo standard di elevata qualità, delle nuove tecnologie dell'informazione e della comunicazione per la valorizzazione dei beni culturali, intesi nella loro accezione più vasta, assumendo, anche in collaborazione con altri enti, iniziative di ricerca, consulenza, documentazione, promozione, formazione e divulgazione. La Fondazione dedica una speciale attenzione alle problematiche relative alla conservazione delle memorie digitali.

L'uso delle tecnologie digitali per la conservazione e la valorizzazione del patrimonio culturale è un fenomeno sempre più diffuso e una necessità sempre più avvertita con lo scopo di preservare l'integrità di numerose tipologie di beni culturali e, al tempo stesso, favorirne l'accesso e l'utilizzazione.

Gli obiettivi che la Fondazione Rinascimento Digitale si pone sono:

- definire standard, metodologie e strumenti capaci di preservare nel tempo le memorie digitali, garantendo l'adeguata conservazione dei supporti di memorizzazione e delle tecnologie digitali originali;
- definire e mettere in pratica nuove architetture del sapere, grazie all'utilizzazione delle tecnologie digitali e all'integrazione tra media diversi.

Le attività della Fondazione Rinascimento Digitale, che riguardano tutte le conoscenze collegate alla produzione, alla conservazione e alla diffusione delle memorie digitali, si sviluppano attraverso la ricerca e la sperimentazione; la conservazione e il restauro delle

memorie digitali; l'utilizzazione, con particolare riferimento ad applicazioni fortemente innovative; il trasferimento delle conoscenze (consulenza) e la formazione.
La neocostituita fondazione al 31 dicembre 2004 non ha un conto consuntivo.

PROPOSTA AL COMITATO D'INDIRIZZO

Nel corso dell'esercizio 2004 la rendicontazione rappresentata nel Conto economico evidenzia:

- un Avanzo di esercizio di 49.464.075 euro,
- Erogazioni deliberate per 31.366.829 euro,
- un Accantonamento a riserva obbligatoria di cui all'art.8, primo comma lett. c) del D.Lgs., determinato nella misura del 20% come decretato dalle disposizioni del Direttore Generale del Dipartimento del Tesoro del Ministero dell'Economia e Finanze con lettera del 15 marzo 2005, art.1 comma 3, per 9.892.815 euro.
- L'Accantonamento al Fondo volontariato determinato nella misura di 1.319.042 euro, calcolato come previsto al punto 9.7 dell'Atto d'indirizzo del 19/4/2001 del Ministero del Tesoro in 1/15 della differenza del risultato tra l'avanzo dell'esercizio meno l'accantonamento alla riserva obbligatoria e l'importo minimo da destinare ai settori rilevanti.
- L'accantonamento al Fondo rischi ed oneri dell'importo di 1.319.042 euro, determinato in maniera prudenziale, in attesa della sentenza del TAR del Lazio in seguito all'istanza presentata dalle Associazioni di Volontariato alla disposizione suddetta.

Il Consiglio d'Amministrazione propone di effettuare i seguenti accantonamenti facoltativi ai Fondi per l'attività d'istituto:

- euro 2.566347000 al Fondo stabilizzazione erogazioni
- euro 3.000.000 al Fondo per le erogazioni nei settori rilevanti

Il Consiglio d'Amministrazione sottopone all'approvazione dell'Organo di Indirizzo il bilancio consuntivo dell'esercizio 2004 con la proposta di effettuare i suddetti accantonamenti.

Firenze, 4 aprile 2005

IL CONSIGLIO D'AMMINISTRAZIONE

SCHEMI DI BILANCIO

STATO PATRIMONIALE

ATTIVO	Esercizio 2004	Esercizio 2003
1 Immobilizzazioni materiali e immateriali	27.433.593	26.900.514
a) beni immobili	4.158.845	4.054.464
di cui:		
- beni immobili strumentali	4.158.845	4.054.464
b) beni mobili d'arte	23.224.375	22.789.590
c) beni mobili strumentali	50.373	56.460
2 Immobilizzazioni finanziarie	712.489.433	712.489.433
a) partecipazioni in società strumentali	0	0
b) altre partecipazioni	712.489.433	712.489.433
3 Strumenti finanziari non immobilizzati	505.743.873	483.204.520
a) strumenti finanziari affidati in gestione patrimoniale individuale	447.841.051	458.938.864
b) strumenti finanziari quotati	33.000.012	2.177.096
di cui:		
- titoli di debito	0	0
- titoli di capitale	9.960.000	127.928
- parti di organismi di investimento collettivo del risparmio	23.040.012	2.049.168
c) strumenti finanziari non quotati	24.902.810	22.088.560
di cui:		
- titoli di debito	24.092.810	19.088.560
- parti di organismi di investimento collettivo del risparmio	810.000	3.000.000
4 Crediti	16.294.700	16.029.809
di cui:		
- esigibili entro l'esercizio successivo	707.739	412.364
5 Disponibilità liquide	715.197	6.081.100
7 Ratei e risconti attivi	52.192	50.965
TOTALE ATTIVITA'	1.262.728.988	1.244.756.341

STATO PATRIMONIALE

PASSIVO

	Esercizio 2004	Esercizio 2003
1 Patrimonio netto	1.199.599.965	1.189.707.150
a) fondo di dotazione	1.139.276.934	1.139.276.934
d) riserva obbligatoria	40.240.501	30.347.686
e) riserva per l'integrità del patrimonio	8.095.372	8.095.372
h) riserva ex art. 12 D.L. 356/90	11.987.158	11.987.158
2 Fondi per l'attività di istituto	12.711.620	7.145.273
a) fondo di stabilizzazione delle erogazioni	9.711.620	7.145.273
b) fondo erogazioni - settori rilevanti	3.000.000	0
3 Fondi per rischi ed oneri	13.298.576	10.449.534
4 Trattamento di fine rapporto di lavoro subordinato	131.095	105.487
5 Erogazioni deliberate	31.028.358	31.539.096
a) nei settori rilevanti	16.526.371	15.205.776
b) negli altri settori statutari	7.749.804	6.921.954
c) residuo erogazioni deliberate fino a 31/12/20001	6.752.183	9.411.366
6 Fondo per il volontariato	4.207.549	4.990.234
7 Debiti	1.751.825	819.567
di cui:		
- esigibili entro l'esercizio successivo	1.751.825	819.567
TOTALE PASSIVITA'	1.262.728.988	1.244.756.341

CONTI D'ORDINE

	Esercizio 2004	Esercizio 2003
1 Beni presso terzi	423.724.293	416.683.524
- Titoli a custodia presso terzi	29.156.423	22.115.654
- Partecipazioni a custodia presso terzi	373.937.975	373.937.975
- Opere d'arte presso terzi	20.629.895	20.629.895
2 Impegni di erogazioni	3.420.000	0
3 Altri conti d'ordine	40.059.699	28.789.699
- Per crediti di imposta	8.029.198	8.029.198
- Per imposte accertate da Erario e contestate	20.760.501	20.760.501
- Impegno acquisto titoli	11.270.000	0
TOTALE CONTI D'ORDINE	467.203.992	445.473.223

CONTO ECONOMICO

	Esercizio 2004	Esercizio 2003
1 Risultato delle gestioni patrimoniali individuali	18.566.373	18.060.101
2 Dividendi e proventi assimilati	35.050.756	32.024.384
b) da altre immobilizzazioni finanziarie	34.548.884	32.024.384
c) da strumenti finanziari non immobilizzati	501.872	0
3 Interessi e proventi assimilati	587.009	689.801
b) da strumenti finanziari non immobilizzati	547.810	643.626
c) da crediti e disponibilità liquide	39.199	46.175
4 Rivalutazione (svalutazione netta) di strumenti finanziari non immobilizzati	3.800	-3.800
5 Risultato della negoziazione di strumenti finanziari non immobilizzati	298.100	355.773
6 Rivalutazione (svalutazione) netta di immobilizzazioni finanziarie	0	0
9 Altri proventi	0	1.986
10 Oneri:	-5.153.772	-3.901.234
a) compensi e rimborsi organi statutari	-715.791	-733.084
b) per il personale	-819.384	-734.819
c) per consulenti e collaboratori esterni	-376.888	-844.750
d) per servizi di gestione del patrimonio	-582.363	-394.853
f) commissioni di negoziazione	-40.327	-2.307
g) ammortamenti	-23.353	-20.573
h) accantonamento al fondo imposte e tasse	-1.530.000	0
i) altri oneri	-1.065.666	-1.170.848
11 Proventi straordinari	296.744	509.953
12 Oneri straordinari	-166.974	-145.744
13 Imposte	-17.961	-90.611
AVANZO (disavanzo) dell'ESERCIZIO	49.464.075	47.500.609
14 Accantonamento alla riserva obbligatoria	-9.892.815	-9.500.122
15 Erogazioni deliberate in corso d'esercizio	-31.366.829	-29.911.969
a) nei settori rilevanti delibere in corso di esercizio	-23.314.390	
b) negli altri settori statutari delibere in corso di esercizio	-8.052.439	
16 Accantonamento al fondo per il volontariato	-1.319.042	-1.266.683
16 bis Accantonamento al fondo rischi e oneri	-1.319.042	-1.266.683
17 Accantonamento ai fondi per l'attività d'istituto	-5.566.347	-3.930.000
a) al fondo di stabilizzazione delle erogazioni	-2.566.347	-3.930.000
b) ai fondi per le erogazioni nei settori rilevanti	-3.000.000	0
18 Accantonamento alla riserva per l'integrità del patrimonio	0	-1.625.152
AVANZO (disavanzo) RESIDUO	0	0

NOTA INTEGRATIVA

STRUTTURA DEL BILANCIO

Il bilancio relativo all'esercizio 2004, in mancanza del regolamento previsto dall'art. 9 comma 5 del D.lgs 153/99 è redatto secondo gli schemi ed in conformità alle disposizioni dell'atto di indirizzo del 19 aprile 2001. Tiene conto inoltre delle disposizioni emanate con Decreto del Ministero dell'Economia e delle Finanze del 15 marzo 2005, che stabilisce l'accantonamento alla Riserva Obbligatoria nella misura del 20% dell'avanzo dell'esercizio.

Il bilancio è costituito dalla stato patrimoniale, dal conto economico e dalla nota integrativa. E' inoltre corredato dalla relazione degli amministratori suddivisa in due sezioni:

- a) Relazione economica e finanziaria
- b) Bilancio di missione

Gli allegati al bilancio, oltre a contenere gli schemi di bilancio delle Fondazioni Strumentali, riportano il dettaglio delle Opere d'arte e degli Interventi deliberati.

PARTE A - CRITERI DI VALUTAZIONE

La valutazione delle voci è fatta secondo prudenza e nella prospettiva della continuità. Gli elementi eterogenei ricompresi nelle singole voci sono valutati separatamente.

I criteri di valutazione non sono stati modificati rispetto all'esercizio precedente. Gli effetti sulla situazione patrimoniale, economica e finanziaria sono illustrati nella nota integrativa direttamente alle voci interessate.

In particolare sono stati applicati i seguenti criteri di valutazione:

IMMOBILIZZAZIONI MATERIALI

- Immobili strumentali

Sono rilevati al costo di acquisto. Il maggior valore rispetto al precedente esercizio è derivato dalla contabilizzazione degli oneri sostenuti per lavori incrementativi.

Non sono stati effettuati ammortamenti, trattandosi di un immobile storico, il cui valore non è soggetto a diminuire nel tempo.

- Beni mobili d'arte

Le opere d'arte, nel loro complesso, si ritengono non suscettibili di perdita di valore. Per tale motivo non sono state oggetto di ammortamento.

- Beni mobili strumentali

Sono iscritti al costo di acquisto diminuito della quota di ammortamento di competenza dell'esercizio.

IMMOBILIZZAZIONI FINANZIARIE

Sono valutate al costo di acquisto, svalutate in presenza di perdite durevoli di valore. Sono costituite unicamente da partecipazioni. Relativamente alla partecipazione nella società bancaria conferitaria il costo di acquisto è costituito dal valore di conferimento.

STRUMENTI FINANZIARI NON IMMOBILIZZATI

Le gestioni patrimoniali sono valutate al valore di mercato rappresentato dal prezzo puntuale di fine esercizio.

Gli altri strumenti finanziari sono valutati al minore fra il costo di acquisto ed il valore di mercato puntuale di fine esercizio.

CREDITI

Sono valutati al valore nominale non presentando situazioni negative in relazione alla solvibilità dei debitori.

DEBITI

Sono iscritti al valore nominale, e comprendono anche i costi di competenza dell'esercizio imputati al conto economico ma ancora da liquidare al 31/12.

RATEI E RISCOINTI

Sono determinati in base al principio della competenza temporale.

ASPETTI DI NATURA FISCALE

IRES - Imposta sul Reddito delle Società

Il nuovo sistema tributario disegnato dalla Legge Delega per la riforma fiscale (legge n. 80/2003) assoggetta le fondazioni all'applicazione dell'IRE - imposta sul reddito delle persone fisiche e degli enti commerciali. In attesa della completa attuazione della suddetta riforma il D.Lgs. n. 344/03 ha tuttavia previsto che, dal 1° gennaio 2004, gli enti commerciali sono temporaneamente assoggettati all'IRES che ha sostituito l'IRPEG.

Per quanto di interesse dell'Ente, tenuto conto della tipologia dei redditi percepiti, la riforma ha previsto:

- l'abolizione del credito d'imposta sui dividendi incassati,
- l'imponibilità degli utili (dividendi) percepiti nella misura del 5% con l'applicazione di una ritenuta, a titolo di acconto, nella misura del 12,5% del suddetto ammontare imponibile,
- la conferma della imponibilità degli altri redditi di capitale diversi dagli utili - non assoggettati a ritenuta a titolo di imposta o ad imposta sostitutiva – ad una tassazione nella misura del 12,5%,
- la conferma dei criteri di determinazione dei redditi fondiari.

Con riferimento all'aliquota IRES applicabile alle fondazioni di origine bancaria si ricorda peraltro che la legge n. 168/2004 ha abrogato l'art. 12, comma 2, del D.Lgs. n. 153/99 che prevedeva l'esplicita applicazione dell'agevolazione fiscale di cui all'art. 6 del DPR n. 601/73 concernente la riduzione del 50% dell'aliquota IRES; relativamente all'esercizio 2004 risulta pertanto applicabile un'aliquota IRES nella misura ordinaria del 33%.

IRAP - Imposta Regionale sulle Attività Produttive

La fondazione è soggetta all'imposta regionale sulle attività produttive prevista dal D.Lgs. n. 446/97; il regime applicabile agli enti non commerciali privati prevede di determinare l'imposta applicando alla base imponibile ricavata con il metodo "retributivo" l'aliquota base nella misura del 4,25%.

Crediti d'imposta e contenzioso tributario

Dal momento della sua costituzione (esercizio 1992/93) e fino all'esercizio 1996/97, l'Ente Cassa di Risparmio di Firenze ha sempre presentato la dichiarazione dei redditi assoggettando l'imponibile IRPEG all'aliquota ridotta alla metà, in conformità al disposto dell'art. 6 del DPR 601/73 ed alle indicazioni desumibili dalla condotta della stessa Amministrazione finanziaria. Il Ministero delle Finanze, con circolare n. 238 del 4/10/1996 (assai successiva all'epoca dei fatti), nel recepire il parere del Consiglio di Stato del 24/10/1995, ha affermato che le Fondazioni Casse di Risparmio "non sono riconducibili tra i destinatari della riduzione a metà dell'IRPEG individuati dall'art. 6 del DPR 601/73" e pertanto risulterebbe applicabile l'aliquota ordinaria IRPEG.

A seguito di tale nuova interpretazione l'Ufficio delle imposte dirette di Firenze ha iniziato un'attività di accertamento che, al momento, ha interessato gli esercizi 1992/93, 1993/94 e 1994/95, con la quale:

- ha disconosciuto la spettanza dell'agevolazione della riduzione alla metà dell'IRPEG;
- ha rilevato l'omesso versamento della maggiore IRPEG dovuta, irrogando le relative sanzioni previste dall'art. 13 del D.Lgs. 471/97.

Di seguito viene riepilogata la situazione dei crediti d'imposta contabilizzati dalla Fondazione a seguito della presentazione delle relative dichiarazioni dei redditi, ed il contenzioso emerso a seguito dell'attività di accertamento posta in essere dall'Ufficio delle Imposte Dirette di Firenze per i motivi sopra illustrati.

□ **Esercizio 1992/93** – dalla presentazione della dichiarazione dei redditi per tale esercizio è emerso un debito d'imposta IRPEG, pari a €2.618.440, corrisposto alla scadenza. L'Ufficio delle imposte dirette di Firenze, con atto notificato in data 20 dicembre 1999, ha accertato una maggiore imposta IRPEG per €10.696.874, oltre a sanzioni per €3.209.062, ed interessi. Avverso l'avviso di accertamento è stato proposto ricorso; la decisione della Commissione Tributaria Provinciale di Firenze (sent. CTP, IV, n. 353 del 7/7/2000) è stata favorevole. L'Ufficio ha presentato appello che è stato respinto con sentenza della Commissione Tributaria Regionale di Firenze (Sez. XXXIV, n. 56 del 20/06/2002). L'Avvocatura dello Stato ha proposto ricorso in Cassazione, tuttora sub iudice.

□ **Esercizio 1993/94** - dalla presentazione della dichiarazione dei redditi per tale esercizio è emerso un credito d'imposta IRPEG richiesto a rimborso pari a €2.755.696 che risulta imputato alla voce 4 – Crediti dell'Attivo patrimoniale. L'Ufficio delle imposte dirette di Firenze con atto notificato in data 15 settembre 2000, ha accertato una maggiore imposta IRPEG per €2.755.696, disconoscendo il diritto al rimborso del credito d'imposta di corrispondente importo, ed irrogato sanzioni per € 2.755.696 oltre ad interessi. Avverso l'avviso di accertamento è stato proposto ricorso; la decisione della Commissione Tributaria Provinciale di Firenze (sent. CTP, XIV, n. 116 del 30/7/2001) è stata favorevole. L'Ufficio ha presentato appello che è stato respinto con sentenza della Commissione Tributaria Regionale di Firenze (Sez. I, n. 41 del 12/10/2004).

□ **Esercizio 1994/95** - dalla presentazione della dichiarazione dei redditi per tale esercizio è emerso un credito d'imposta IRPEG richiesto a rimborso pari a €1.270.569 che risulta imputato alla voce 4 – Crediti dell'Attivo patrimoniale. L'Ufficio delle imposte dirette di Firenze con atto notificato in data 27 novembre 2001, ha accertato una maggiore imposta IRPEG per € 1.343.173, disconoscendo il diritto al rimborso del credito d'imposta sopra indicato. Avverso l'avviso di accertamento è stato proposto ricorso; la decisione della Commissione Tributaria Provinciale di Firenze (Sez. II, n. 90 del 18/11/2004) è stata favorevole.

Ai fini civilistici, a fronte del possibile rischio sui contenziosi sopra indicati e nonostante che le decisioni delle Commissioni Tributarie siano favorevoli all'Ente, si è ritenuto prudente continuare a considerare indisponibile la Riserva patrimoniale ex art. 12 D.Lgs. n. 356/1990, pari a €11.987.158, sino a quando le controversie sulla spettanza o meno dell'agevolazione prevista dall'art. 6 del DPR 601/73 non saranno definite.

Per l'**esercizio 1995/96**, essendo tale esercizio il primo successivo alla novità introdotta dalla circolare del Ministero delle Finanze n. 238 del 4/10/1996 con la quale veniva negata la spettanza della riduzione alla metà dell'aliquota IRPEG, prudenzialmente è stata presentata la dichiarazione dei redditi (Mod. 760/bis) applicando all'imponibile IRPEG l'aliquota ordinaria del 37% ed originando un debito d'imposta pari a € 154.419 corrisposto alla scadenza. Tuttavia, ritenendo corretta l'interpretazione da sempre seguita da parte della Fondazione, sentiti i consulenti e l'Associazione di categoria (A.C.R.I.), è stata presentata successivamente una dichiarazione dei redditi rettificativa con aliquota IRPEG ridotta alla metà, il cui saldo è un credito IRPEG richiesto a rimborso di € 2.856.747 oltre ad una minore imposta sostitutiva sul capital gain pari a €14.866. Il credito d'imposta derivante dalla dichiarazione, pari a € 2.702.328, risulta imputato alla voce 4 – Crediti dell'Attivo Patrimoniale ed in contropartita alla voce 3 – Fondi per rischi ed oneri del Passivo patrimoniale. A seguito della dichiarazione rettificativa è stata presentata istanza di rimborso alla DRE del relativo credito. Tale istanza ha avuto registrazione, per memoria, tra i conti d'ordine per l'importo complessivo del credito pari a € 2.871.614 (2.702.329 + 154.419 + 14.866). L'Amministrazione finanziaria non ha dato seguito alla istanza di rimborso e l'Ente ha presentato ricorso avverso il silenzio rifiuto di fronte alla Commissione Tributaria Provinciale. La

Commissione Tributaria provinciale di Firenze, sez. XVI, ha accolto il ricorso con sentenza. n. 23 depositata il 16.6.2004, condannando l'Ufficio al rimborso. La sentenza, al momento, non è ancora passata in giudicato.

La dichiarazione dei redditi (Mod. 760/bis) relativa all'**esercizio 1996/97** è stata presentata applicando all'imponibile IRPEG un'aliquota ridotta ai sensi dell'art. 6 del DPR 601/73 in quanto l'applicazione di un'aliquota ordinaria IRPEG avrebbe comunque originato una situazione di credito d'imposta. In tale esercizio è stata inoltre calcolata un'imposta ILOR ordinaria che è stata assolta mediante compensazione con il credito IRPEG dell'anno. Dalla dichiarazione di cui sopra è emersa una eccedenza a credito complessiva di € 3.751.167 riportata a nuovo. Una parte di tale credito, pari a € 892.799, che si sarebbe determinata anche applicando un'aliquota IRPEG del 37%, risulta interamente utilizzata al 31/12/2002. La differenza, per € 2.858.368, corrispondente all'applicazione della aliquota IRPEG ridotta, costituisce un credito d'imposta imputato alla voce 4 – Crediti dell'Attivo patrimoniale ed in contropartita alla voce 3 – Fondi per rischi ed oneri del Passivo patrimoniale.

La dichiarazione dei redditi (Mod. 760/bis) relativa all'**esercizio 1997/98** è stata presentata applicando all'imponibile IRPEG l'aliquota ordinaria ed originando un debito d'imposta per € 788.381 che è stato oggetto di compensazione con il credito d'imposta 1996/97. Tale scelta è stata determinata dall'entrata in vigore della nuova disciplina delle violazioni tributarie di cui al D.Lgs. n. 472 del 18/12/1997 che avrebbe potuto comportare l'applicazione di sanzioni anche nel caso di dichiarazioni a credito e nei confronti delle persone dei sottoscrittori. Tuttavia, ritenendo corretta l'interpretazione da sempre seguita da parte della Fondazione e sentiti i nostri professionisti, è stata presentata successivamente una dichiarazione dei redditi rettificativa con aliquota IRPEG ridotta alla metà dalla quale è emerso un credito d'imposta di € 5.157.584. A seguito della dichiarazione rettificativa è stata presentata istanza di rimborso alla DRE del relativo credito. Tale istanza ha avuto registrazione, per memoria, tra i conti d'ordine per l'importo complessivo del credito pari a € 5.157.584.

Si fa inoltre presente che relativamente agli anni 1997 e 1998 sono in atto due distinti contenziosi avverso i provvedimenti della Direzione Regionale delle Entrate per la Toscana con i quali sono state respinte le richieste di esonero dalla ritenuta sui dividendi di cui all'art. 10 bis della L. 1745/62 relative alle partecipazioni azionarie che l'Ente deteneva, in tali anni, nella Cassa di Risparmio di Firenze S.p.A. e nella Holding Casse Toscane S.p.A., successivamente incorporata nella Cassa di Risparmio di Firenze S.p.A. Al momento le decisioni della Commissione Tributaria Regionale della Toscana (sent. CTR, I, n. 57 del 9/5/2000 e sent. CTR, XXXI, n. 124 del 6/11/2001), sono risultate favorevoli ed il contenzioso, a seguito del ricorso dell'Avvocatura dello Stato, è pendente in Cassazione.

Sono altresì pendenti le impugnative contro gli accertamenti per omesse ritenute sui dividendi emanati nei confronti della Cassa di Risparmio di Firenze, accertamenti scaturiti dal disconoscimento della agevolazione di cui all'art. 10 bis del DPR 1745/62 che il Ministero delle finanze ha affermato nella stessa circolare n. 238 del 4.10.1996 come corollario alla tesi della inapplicabilità dell'art. 6 DPR 601/73.

In tali controversie, le cui pronunce di merito sono ad oggi sono tutte favorevoli, l'Ente cassa (sostituito di imposta) figura come litisconsorte necessario della Cassa (sostituito di imposta).

A decorrere dall'esercizio 1998/99 il D.Lgs. 153/99 (decreto legislativo emanato a seguito della Legge delega n. 461 del 23/12/1998 – Legge Ciampi) è intervenuto sulla disciplina fiscale applicabile alle Fondazioni bancarie. In particolare, l'art. 12 del decreto in parola ha confermato

l'applicabilità alle Fondazioni bancarie dell'agevolazione di cui all'art. 6 del DPR 601/73 (riduzione dell'aliquota IRPEG alla metà) ed ha previsto che non si fa luogo al rimborso o riporto a nuovo del credito d'imposta sui dividendi percepiti dalle Fondazioni bancarie. La legge n. 168/2004 ha abrogato il suddetto l'art. 12, comma 2, del D.Lgs. n. 153/99 nella parte che prevedeva l'esplicita applicazione della riduzione dell'aliquota IRES alla metà. Pertanto, le dichiarazioni dei redditi relative agli esercizi dal 1998/99 al 2003 sono state presentate applicando all'imponibile IRPEG un'aliquota agevolata senza evidenziare alcun credito o debito d'imposta mentre, a decorrere dall'esercizio 2004 risulterà applicabile, come in precedenza descritto, l'aliquota IRES nella misura ordinaria del 33%.

La normativa Ciampi ha inoltre previsto una serie di agevolazioni fiscali nel caso di dismissioni delle partecipazioni nelle conferitarie. Nell'esercizio 1999/2000 l'Ente CRF ha provveduto alla dismissione di parte delle proprie partecipazioni nella Cassa di Risparmio di Firenze S.p.A. Da tale operazioni sono emerse delle plusvalenze fiscalmente agevolate imputate a patrimonio. Si ricorda che con decisione del 22 agosto 2002 la Commissione Europea ha ritenuto compatibili con i principi della libera concorrenza le agevolazioni suddette e, di conseguenza, ha riconosciuto la loro conformità alla norma di cui all'articolo 88 del trattato UE, rendendo assai remoto il rischio di eventuali recuperi fiscali sulle dismissioni suddette.

PARTE B – INFORMAZIONI SULLO STATO PATRIMONIALE

ATTIVO

SEZIONE 1 – IMMOBILIZZAZIONI MATERIALI E IMMATERIALI

Composizione della voce Immobilizzazioni materiali

Immobilizzazioni	Costo storico	Fondo ammortamento	Valore di bilancio
Immobili	4.158.845		4.158.845
- di cui strumentali	4.158.845		4.158.845
Totale	4.158.845	0	4.158.845
Beni mobili d'arte	23.224.375		23.224.375
Totale	23.224.375	0	23.224.375
Beni mobili strumentali			
- mobili d'ufficio	20.845	5.990	14.855
- macchine elettroniche ed attrezzature	30.417	10.317	20.100
- autovetture e simili	61.674	46.256	15.418
Totale	112.936	62.563	50.373
TOTALE IMMOBILIZZAZIONI MATERIALI	27.496.156	62.563	27.433.593

Variazione annua delle Immobilizzazioni materiali

Variazioni annue	Immobili	Beni mobili d'arte	Beni mobili strumentali	Totale
Esistenze iniziali	4.054.464	22.789.590	56.460	26.900.514
Aumenti	104.381	434.785	17.266	556.432
Acquisti	0	434.785	17.266	452.051
Riprese di valore	0	0	0	0
Rivalutazioni	0	0	0	0
Altre variazioni	104.381	0	0	104.381
Diminuzioni	0	0	23.353	23.353
Vendite	0	0	0	0
Rettifiche di valore	0	0	0	0
- ammortamenti dell'anno	0	0	23.353	23.353
- svalutazioni durature	0	0	0	0
RIMANENZE FINALI	4.158.845	23.224.375	50.373	27.433.593

Beni Immobili Strumentali

Sono costituiti esclusivamente da un immobile di interesse storico sito in Firenze, via Folco Portinari. Tale immobile è utilizzato dall'Ente per manifestazioni culturali e di interesse vario riconducibili all'attività propria della Fondazione. Non è sottoposto ad ammortamento in quanto il suo valore non si deprezza con il passare del tempo. L'importo di € 104.381 iscritto nella voce "Altre variazioni" rappresenta l'onere sostenuto nell'anno 2004 per lavori incrementativi del valore dell'immobile.

Beni Mobili d'arte

Fra gli allegati al bilancio figura un elenco analitico dei beni con l'indicazione del singolo costo di acquisto. Nel corso dell'esercizio si sono effettuati acquisti per €434.785.

Beni mobili strumentali

Sono rappresentati da beni mobili d'ufficio, macchine elettroniche, attrezzature varie, autoveicoli e simili. Il valore iscritto nell'attivo del bilancio è determinato rettificando il valore contabile delle quote di ammortamento ritenute congrue anche in riferimento all'usura fisica ed al superamento tecnologico.

SEZIONE 2 –IMMOBILIZZAZIONI FINANZIARIE

Le immobilizzazioni finanziarie al 31/12/2004 sono così composte:

a) partecipazioni in società strumentali	0
b) altre partecipazioni	712.489.433
- quotate	676.424.511
di cui: Banca conferitaria	273.014.443
- non quotate	36.064.922
c) Titoli di debito	0
- quotati	0
- non quotati	0
d) altri titoli	0
- quotati	0
- non quotati	0
TOTALE	712.489.433

ed hanno avuto la seguente movimentazione:

- quotate

	ALTRE PARTECIPAZI ONI	TITOLI DI DEBITO	ALTRI TITOLI
ESISTENZE INIZIALI	676.424.511	0	0
AUMENTI	0	0	0
Acquisti	0	0	0
Rivalutazioni	0	0	0
DIMINUZIONI	0	0	0
Vendite e rimborsi	0	0	0
Svalutazioni	0	0	0
RIMANENZE FINALI	676.424.511	0	0

- non quotate

	ALTRE PARTECIPAZI ONI	TITOLI DI DEBITO	ALTRI TITOLI
ESISTENZE INIZIALI	36.064.922	0	0
AUMENTI	0	0	0
Acquisti	0	0	0
Rivalutazioni	0	0	0
DIMINUZIONI	0	0	0
Vendite e rimborsi	0	0	0
Svalutazioni	0	0	0
RIMANENZE FINALI	36.064.922	0	0

Di seguito si riportano le informazioni supplementari relative alle Partecipazioni detenute:

ELENCO DELLE PARTECIPAZIONI AL 31/12/2004

Denominazione	Sede	Attività svolta	Quantità di azioni	Risultato esercizio 31/12/2003	Ultimo dividendo percepito	Quota %	VALORE BILANCIO
PARTECIPAZIONI IN IMPRESE SGTRUMENTALI							
CESVIT	Firenze	-	-	-	-	-	0,01
ALTRE PARTECIPAZIONI			485.676.608	914.817.401	34.548.884		712.489.433
Cassa di Risparmio di Firenze Spa	Firenze	Attività creditizia	454.026.608	90.507.562	23.609.384	39,96%	273.014.443
San Paolo-IMI SpA	Torino	Attività creditizia	28.050.000	824.309.839	10.939.500	1,50%	403.410.068
Cassa Depositi e Prestiti	Roma	Finanziamento opere pubbliche	3.600.000	-	-	1,03%	36.064.922
TOTALE			485.676.608	914.817.401	34.548.884		712.489.433

PARTECIPAZIONI IN IMPRESE STRUMENTALI

- La partecipazione nella Soc. CESVIT SPA “Agenzia per l’alta tecnologia”, con sede in Firenze, che aveva per oggetto il “trasferimento e innovazione tecnologica alle imprese”, fu interamente svalutata nell’esercizio 2000 e portata al valore di memoria di lire 1. Con la conversione in euro il valore è stato iscritto in contabilità per 0,01 euro. E’ tutt’ora in corso la fase di liquidazione della Società.

ALTRE PARTECIPAZIONI

- La partecipazioni in Cassa di Risparmio di Firenze è invariata rispetto al precedente esercizio. L’Ente detiene n. 454.026.608 azioni del valore nominale unitario di €0,57. La quotazione a fine anno è di €1,80. In seguito agli aumenti di capitale per *stock options* effettuati dalla Banca la partecipazione al capitale della medesima è scesa nel corso del 2004 dal 41,73% al 39,96%.
- La partecipazioni in San Paolo IMI è invariata rispetto al precedente esercizio. L’Ente detiene n. 28.050.000 azioni del valore nominale unitario di €2,80. La quotazione a fine anno è di €10,60. A seguito della scissione parziale proporzionale di Banca Fideuram a favore di San Paolo IMI, della partecipazione azionaria detenuta in Fideuram Vita, avvenuta il 30/11/2004, con conseguente aumento del capitale sociale di S. Paolo IMI, la nostra partecipazione è scesa dall’ 1,53% del precedente esercizio all’ 1,50% dell’attuale.
- La partecipazione nella Cassa Depositi e Prestiti Spa, avvenuta nel 2003 con l’acquisto di n. 3.600.000 azioni privilegiate di €10 ciascuna è invariata rispetto al precedente esercizio. Il maggiore importo iscritto in bilancio per €64.922 è rappresentato dagli oneri accessori all’acquisto, sostenuti nell’anno 2003.

L’investimento effettuato risponde sia alle esigenze di redditività che di intervento sul territorio, principi ambedue richiamati dall’attuale disciplina sulle Fondazioni Bancarie.

SEZIONE 3 –STRUMENTI FINANZIARI NON IMMOBILIZZATI

• STRUMENTI FINANZIARI AFFIDATI IN GESTIONE PATRIMONIALE INDIVIDUALE

Di seguito si riporta la movimentazione ed il risultato delle singole gestioni patrimoniali:

Descrizione	Gestione Monetaria Banca CR Firenze	Gestione Obbligaz. Banca CR Firenze	Gestione BNP Paribas	Gestione S.Paolo IMI-Fondo Brera	Gestione Merrill Lynch	Gestione Pictet	Gestione Goldman Sachs	Gestione S.Paolo IMI	IMI GLOBAL SICAV	TOTALI
Esistenze iniziali al 1/1/2004	526.487	55.505.428	77.460.562	4.878.992	77.280.525	81.216.865	83.386.019	0	78.683.986	458.938.864
Aumenti	17.500.000	19.000.000	0	2.000.000	0	79.394	0	56.295.446	0	94.874.840
Conferimenti	17.500.000	19.000.000	0	2.000.000	0	0	0	56.295.446	0	94.795.446
Altre variazioni	0	0	0	0	0	79.394	0	0	0	79.394
Diminuzioni	12.022.109	85.680	27.000.000	0	7.000.000	0	0	0	79.295.446	125.403.235
Prelievi	12.000.000	0	27.000.000	0	7.000.000	0	0	0	79.295.446	125.295.446
Altre variazioni	22.109	85.680	0	0	0	0	0	0	0	107.789
Risultato di gestione	207.493	2.058.308	732.535	171.321	2.660.293	4.167.357	5.102.628	3.719.187	611.460	19.430.582
Rimanenze finali al 31/12/2004	6.211.871	76.478.056	51.193.097	7.050.313	72.940.818	85.463.616	88.488.647	60.014.633	0	447.841.051
Comm.gestione	6.564	89.004	30.691	0	247.364	19.695	0	189.045	0	582.363
Comm.negoziat.	1.198	577	0	0	82	0	0	38.469	0	40.326
Imposta maturata	26.212	257.288	0	0	332.442	494.585	0	376.372	0	1.486.899
Risultato di gestione al lordo commissioni e al netto imposte	189.043	1.890.601	763.226	171.321	2.575.297	3.692.467	5.102.628	3.570.329	611.460	18.566.372

▪ STRUMENTI FINANZIARI QUOTATI E NON QUOTATI

Sono così costituiti:

Descrizione	valore di bilancio	valore di mercato
Strumenti finanziari quotati	33.000.012	35.145.743
- titoli di capitale	9.960.000	10.846.500
- parti di organismi di investimento collettivo del risparmio	23.040.012	24.299.243
Strumenti finanziari non quotati	24.902.810	24.991.390
- titoli di debito	24.092.810	24.991.390
- parti di organismi di investimento collettivo del risparmio	810.000	-
Totale generale	57.902.822	60.137.133

La loro movimentazione è stata la seguente:

Descrizione	QUOTATI		NON QUOTATI		Totali generali
	Titoli di capitale	Fondi comuni di investimento	Titoli di debito	Fondi comuni di investimento	
Esistenze iniziali al 1/1/2004	127.928	2.049.168	19.088.560	3.000.000	24.265.656
Aumenti	9.960.000	23.040.012	5.988.500	810.000	39.798.512
Acquisti	9.960.000	23.040.012	5.984.700	810.000	39.794.712
Riprese di valore e rivalutazioni	0	0	3.800	0	3.800
Trasferimenti a portafoglio immobil	0	0	0	0	0
Altre variazioni	0	0	0	0	0
Diminuzioni	127.928	2.049.168	984.250	3.000.000	6.161.346
Vendite e rimborsi	127.928	2.049.168	984.250	3.000.000	6.161.346
Rettifiche di valore	0	0	0	0	0
Trasferimenti a portafoglio immobil.	0	0	0	0	0
Altre variazioni	0	0	0	0	0
RIMANENZE FINALI al 31/12/2004	9.960.000	23.040.012	24.092.810	810.000	57.902.822

I titoli di debito non quotati sono stati assoggettati ad una rivalutazione di €3.800, relativamente al titolo obbligazioni Premier, già svalutato nella medesima misura nel bilancio 2003, allorquando il costo di acquisto di €102,30 era inferiore al valore di mercato di €102,11. In chiusura del corrente esercizio si è proceduto ad una rivalutazione, essendo il valore di mercato pari ad €105,43.

SEZIONE 4 – CREDITI

La voce è così composta:

- **CREDITI DI IMPOSTA:**

Credito d'imposta esercizio 93/94 – richiesto al rimborso	2.755.696
Credito d'imposta esercizio 94/95 – richiesto al rimborso	1.270.569
Credito d'imposta esercizio 95/96 – richiesto al rimborso	2.702.328
Credito d'imposta esercizio 96/97 – riportato a nuovo	2.858.368
TOTALE	9.586.961

La problematica relativa alla formazione nel tempo dei vari crediti di imposta è illustrata nella Nota integrativa (Parte A - Criteri di valutazione) nel capitolo “Aspetti di natura fiscale”.

- **ALTRI CREDITI:**

di cui esigibili entro l'esercizio successivo € 707.739

Acconto versato in data 4/7/2002 a Cassa di Risparmio di Firenze Spa a titolo di “caparra confirmatoria” per promessa di compravendita di immobile in via Bufalini, a Firenze	6.000.000
Acconto imposte	432.397
Ritenute subite su dividendi e altri proventi finanziari	233.084
Altri crediti	42.258
TOTALE	6.707.739

TOTALE CREDITI **16.294.700**

SEZIONE 5 – ALTRE VOCI DELL'ATTIVO

▪ DISPONIBILITA' LIQUIDE

La voce rappresenta il saldo attivo dei conti correnti bancari dell'Ente e del fondo cassa necessario per le minute spese correnti. E' così formata:

C/c 91340/00 presso la Banca CR Firenze – Private Banking	657.785
C/c 1662/00 presso la Banca CR Firenze – Private Banking	56.956
Fondo cassa	456
TOTALE	715.197

▪ RATEI E RISCOINTI ATTIVI

La voce risulta così composta:

Ratei attivi:

su titoli	24.164
------------------	---------------

Risconti attivi:

su premi assicurativi	27.369
Altri – Quote associative e abbonamenti	659
TOTALE RISCOINTI ATTIVI	28.028

TOTALE RATEI E RISCOINTI ATTIVI	52.192
--	---------------

PASSIVO

SEZIONE 1 –PATRIMONIO NETTO

Si riporta il prospetto della composizione e delle variazioni del Patrimonio Netto:

Descrizione	fondo di dotazione	riserva obbligatoria	riserva integrità del patrimonio	riserva ex art. 12 DLGS 356/90	TOTALE
Saldo iniziale al 1/1/2004	1.139.276.934	30.347.686	8.095.372	11.987.158	1.189.707.150
Diminuzioni	0	0	0	0	0
Incrementi	0	0	0	0	0
Accantonamenti dell'esercizio	0	9.892.815	0	0	9.892.815
SALDI AL 31/12/2004	1.139.276.934	40.240.501	8.095.372	11.987.158	1.199.599.965

FONDO DI DOTAZIONE

E' invariato rispetto al precedente esercizio.

Si ricorda che l'Ente CRF ha operato, in anni precedenti, la parziale dismissione delle partecipazioni nella conferitaria Cassa di Risparmio di Firenze S.p.A. usufruendo delle agevolazioni fiscali di cui alla L. 461/98 (Legge Ciampi) ed al D.Lgs. 153/99. La decisione del 22 agosto 2002 della Commissione Europea ha ritenuto compatibili, con i principi della libera concorrenza, le agevolazioni suddette (Legge Ciampi) stabilendo la loro conformità all'articolo 88 del trattato UE.

RISERVA OBBLIGATORIA

E' stata incrementata con un accantonamento pari al 20% dell'avanzo del corrente esercizio, in conformità a quanto stabilito con Decreto del Ministero dell'Economia e delle Finanze del 15 marzo 2005. Ha la finalità primaria di salvaguardare il patrimonio il cui valore è esposto all'effetto dell'inflazione per la quota investita in attività finanziarie.

RISERVA PER L'INTEGRITA' DEL PATRIMONIO

E' invariata rispetto al precedente esercizio, in quanto è ritenuta sufficiente, con la Riserva Obbligatoria, a salvaguardare il Patrimonio dell'Ente dal rischio inflativo.

RISERVA EX ART. 12 D.Lgs. n. 356/1990

Questa riserva dallo "svincolo" parziale del Fondo Riserva Statutaria a suo tempo destinata alla sottoscrizione di aumenti di capitale della conferitaria, conformemente alla Direttiva del Ministero del Tesoro del 18/11/94 ed alla successiva circolare dello stesso Ministero. L'atto di indirizzo del 19/4/2001 prevedeva la possibilità di trasferire questa riserva al Fondo di Dotazione, ma si ritiene prudente di considerarla indisponibile sino a quando non sarà stata chiarita per legge o per sentenza definitiva la spettanza o meno dell'agevolazione prevista dall'art. 6 del DPR 601/73.

SEZIONE 2 – FONDI PER L'ATTIVITA' D'ISTITUTO

La voce risulta così composta:

Descrizione	fondo			TOTALE
	stabilizzazione delle erogazioni	fondo erogazioni nei settori rilevanti	fondo erogazioni nei settori statutari	
Saldo iniziale al 1/1/2004	7.145.273	0	0	7.145.273
Utilizzi	0	0	0	0
Accantonamenti	2.566.347	3.000.000	0	5.566.347
SALDI AL 31/12/2004	9.711.620	3.000.000	0	12.711.620

FONDO DI STABILIZZAZIONE DELLE EROGAZIONI

E' previsto dall'Atto di Indirizzo del 19/4/2001 ed ha la finalità di rendere costante l'attività istituzionale degli esercizi a venire, contenendo la variabilità delle erogazioni di esercizio in un orizzonte temporale pluriennale. Nel presente esercizio tale Fondo è stato incrementato con un apporto pari ad €2.566.347.

FONDI PER LE EROGAZIONI – Settori rilevanti

In sede di bilancio viene effettuato un accantonamento di €3.000.000 per far fronte alle prime delibere del 2005.

SEZIONE 3 - FONDI PER RISCHI E ONERI

Si riporta il prospetto della composizione e delle variazioni dei Fondi per rischi e oneri:

Descrizione	fondo credito d'imposta	fondo imposte e tasse	fondo per rischi ed oneri	TOTALE
Saldo iniziale al 1/1/2004	5.560.696	432.124	4.456.714	10.449.534
Utilizzi	0	0	0	0
Accantonamenti	0	1.530.000	1.319.042	2.849.042
SALDI AL 31/12/2004	5.560.696	1.962.124	5.775.756	13.298.576

FONDO CREDITO DI IMPOSTA

Tale fondo rappresenta la contropartita del credito d'imposta formatosi negli esercizi 95/96 (per intero) e 96/97 (solo parzialmente) per l'applicazione della riduzione del 50% dell'aliquota IRPEG prevista dall'art. 6 del DPR 601/73.

Il Fondo per il credito di imposta 95/96 è di €2.702.328, e quello per il credito di imposta 96/97 e di € 2.858.368.

La problematica relativa alla formazione nel tempo del Fondo credito d'imposta è ampiamente illustrata nella Nota integrativa (Parte A - Criteri di valutazione) nel capitolo "Posizione fiscale dell'Ente".

FONDO IMPOSTE E TASSE

Il Fondo è stato incrementato per € 1.530.000 principalmente per le imposte calcolate sulla Gestione affidata a Goldman Sachs. Tale gestione fino al 31/12/2004 era affidata alla SGR

Londinese, senza sostituto di imposta; dal 1/1/2005 la gestione è stata trasferita alla SGR Goldman Sachs rientrando pertanto nel regime gestito di cui all'art. 7 del D.Lgs. 461/97. L'onere fiscale complessivamente dovuto per l'esercizio 2004 è in prevalenza dovuto alla necessaria tassazione del rendimento ottenuto dalla suddetta gestione dal momento della sua apertura. Di seguito si riporta in sintesi la composizione dell'onere fiscale dell'esercizio 2004:

Dimostrazione accantonamento al fondo imposte e tasse al 31/12/2004	
imposte sui proventi finanziari non assoggettati ad imposta sostitutiva	1.297.762,48
imposte su dividendi	578.337,47
imposta su redditi fondiari	11.880,00
Imposta IRES esercizio 2004	1.887.979,96
Imposta IRAP esercizio 2004	64.221,58
CARICO FISCALE ESERCIZIO 2004	1.952.201,54
Fondo imposte e tasse esistente al 31/12/2004	-432.123,66
Accantonamento da effettuare	1.520.077,88
Accantonamento arrotondato al 31/12/2004	1.530.000,00

FONDO PER RISCHI ED ONERI

Il Fondo è stato costituito nell'esercizio 2001. Ha lo scopo di fronteggiare il presumibile onere che dovrà essere sostenuto se il TAR del Lazio accoglierà l'istanza presentata dalle Associazioni di Volontariato, in merito alla modifica apportata al calcolo dei contributi con l'atto di indirizzo del 19 aprile 2001 del Ministero del tesoro del bilancio e della programmazione economica in materia di bilanci delle Fondazioni.

L'importo accantonato corrisponde alla differenza fra i contributi dovuti utilizzando il precedente metodo di calcolo e quelli calcolati seguendo l'atto di indirizzo sopra menzionato.

SEZIONE 4 – TRATTAMENTO DI FINE RAPPORTO SUBORDINATO

Di seguito si riporta la movimentazione di tale fondo avvenuta nell'esercizio:

Saldo iniziale 1/1/2004	105.487
- trasferimento al Fondo Integrativo Pensioni	-20.813
+ accantonamento di competenza dell'esercizio	46.421
SALDO AL 31/12/2004	131.095

Fondo trattamento di fine rapporto di lavoro subordinato

Tale fondo rappresenta il debito dell'Ente verso i propri dipendenti a titolo di trattamento di fine rapporto, maturato fino al 31/12/2004.

SEZIONE 5 - EROGAZIONI DELIBERATE

Nell'esercizio tale voce ha avuto la seguente movimentazione:

Saldo iniziale al 1/1/2004	31.539.096
Delibere dell'esercizio	32.143.292
Erogazioni dell'esercizio	-32.654.030
SALDO AL 31/12/2004	31.028.358

di cui:	
a) nei settori rilevanti	16.526.371
b) negli altri settori statutari	7.749.804
c) residuo erogazioni deliberate fino al 31/12/2000	6.752.183

EROGAZIONI DELIBERATE

La posta evidenzia l'ammontare delle erogazioni per fini istituzionali deliberate dall'Ente nel corso del presente esercizio e di quelli precedenti, e non ancora pagate al 31/12/2004.

La suddivisione fra "settori rilevanti" e "altri settori statutari" è stata applicata alle delibere assunte dall'1/1/2001. I residui delle precedenti sono ricompresi nella voce c).

SEZIONE 6 – FONDO PER IL VOLONTARIATO

Nell'esercizio il Fondo ha avuto la seguente movimentazione:

Saldo iniziale al 1/1/2004	4.990.234
- utilizzo per pagamenti effettuati nell'esercizio	-2.101.727
+ accantonamento di competenza dell'esercizio	1.319.042
SALDO AL 31/12/2004	4.207.549

Nel calcolo dell'accantonamento al Fondo è stato utilizzato il metodo previsto dall'Atto di Indirizzo del 19/4/2001. La base di calcolo è evidenziata nelle informazioni sul conto economico alla voce "Accantonamento al fondo per il volontariato".

SEZIONE 7 – ALTRE VOCI DEL PASSIVO

DEBITI

La voce risulta al 31/12/2004 così composta:

di natura fiscale:	1.598.934
Ritenute operate da versare all'Erario	74.892
Imposta su utili GPM	1.486.900
Contributi previdenziali e assicurativi da versare	37.142
Altri	152.891
Fatture da ricevere e accertamento spese	133.874
Fornitori	12.000
Altri	7.017
Totale al 31/12/2004	1.751.825

INFORMAZIONE SUI CONTI D'ORDINE

Composizione dei conti d'ordine:

Beni presso terzi	423.724.293
- Titoli a custodia presso terzi	29.156.423
- Partecipazioni a custodia presso terzi	373.937.975
- Opere d'arte presso terzi	20.629.895
Impegni di erogazioni	3.420.000
Altri conti d'ordine	40.059.699
- Per crediti di imposta	8.029.198
- Per imposte accertate da Erario e contestate	20.760.501
- Impegno acquisto titoli	11.270.000
TOTALE CONTI D'ORDINE AL 31/12/2004	467.203.992

Di seguito si riporta il dettaglio dei singoli componenti dei conti d'ordine:

BENI PRESSO TERZI

Titoli presso terzi

DESCRIZIONE	valore nominale/numero quote o azioni	controvalore
Presso Banca CR Firenze - deposito n. 20202130		
Enel	1.500.000	9.960.000
Obbligazioni CR Firenze	15.000.000	15.058.460
Obbligazioni CR Firenze	2.000.000	1.987.900
Deutsche Overlay B	2.911.490,68	2.940.012
Premier 02/12 1	2.000.000	2.046.000
HEDGE FUND BNP Paribas - Select diversified Fund class A	14.925,89	17.000.000
SG - Londinium Virtus Institutional Euro Series	5.000.000	5.000.450
Totale	28.426.417	53.992.822
Presso altri Istituti		
Fondo DWS Hedge Low Volatility	6,04	3.100.000
Fondo Chiuso Toscana Venture	680.000	680.000
Fondo Chiuso Principia Fund	50.000	130.000
Totale	730.006	810.000
TOTALE DEPOSITO TITOLI PRESSO TERZI al 31/12/2004	29.156.423	54.802.822

Partecipazioni depositate presso terzi

Depositario	n. azioni	v.n. unitario	v.n. totale
Cassa di Risparmio di Firenze	454.026.608	0,57	258.795.167
San Paolo Imi	28.050.000	2,80	78.540.000
Cassa Depositi e Prestiti	3.600.000	10,00	36.000.000
Cesvit Spa	11.672	51,65	602.808
Totale al 31/12/2004	485.688.280		373.937.975

Le azioni della Cassa di Risparmio di Firenze Spa, di San Paolo IMI Spa e della Cassa Depositi e Prestiti Spa sono depositate presso la Cassa di Risparmio di Firenze nel deposito n. 20247883. Le azioni della Cesvit Spa sono presso la Società medesima.

Opere d'arte presso terzi

Sono costituite dalle opere d'arte di proprietà depositata presso terzi a titolo di comodato

ALTRI CONTI D'ORDINE

Per credito di imposta 95/96	2.871.614
\Per credito di imposta 97/98	5.157.584
Per imposte accertate da Erario e contestate	20.760.501
Per impegno acquisto titoli	11.270.000
Totale al 31/12/2004	40.059.699

Nella Nota integrativa (Parte A – Criteri di valutazione) al capitolo “Posizione fiscale dell’Ente” sono spiegati i motivi della scritturazione delle prime tre voci dei su indicati conti d’ordine.

Per quanto riguarda gli Impegni per acquisto titoli, essi sono costituiti dai seguenti Fondi Chiusi, la cui sottoscrizione è stata deliberata dal Consiglio dell’Ente nel corso del 2004:

- Fondo Toscana Venture €1.320.000 (importo sottoscritto €2.000.000 di cui versato €680.000)
- Fondo Principia Fund €1.950.000 (importo sottoscritto €2.000.000 di cui versato € 50.000)
- Fondo Centro Imprese €8.000.000 (interamente da versare)

PARTE C – INFORMAZIONI SUL CONTO ECONOMICO

SEZIONE 1 – RISULTATO DELLE GESTIONI PATRIMONIALI INDIVIDUALI

Composizione della voce “Risultato delle gestioni patrimoniali individuali”

GESTORE	Risultato
Cassa di Risparmio di Firenze SpA – Gestione obbligazionaria	1.890.601
Cassa di Risparmio di Firenze SpA – Gestione monetaria	189.044
BNP Paribas Monetaria	763.226
San Paolo Imi - Fondo Brera	171.321
Merrill Lynch	2.575.297
Pictet	3.692.467
Goldman Sachs	5.102.628
San Paolo IMI - Gestione	3.570.329
San Paolo Imi – GLOBAL SICAV	611.460
TOTALE RISULTATO DI GESTIONE AL 31/12/2004	18.566.373

Il risultato delle gestioni patrimoniali individuali è al netto delle imposte ed al lordo delle commissioni di negoziazione e gestione come previsto dall’atto di indirizzo del 19/4/2001 ad eccezione del risultato di Goldman Sachs espresso al lordo del prelievo fiscale. In merito al prelievo fiscale di questa ultima gestione si veda il commento riportato nella Sezione 3 del Passivo alla voce Fondo imposte e tasse.

SEZIONE 2 – DIVIDENDI E PROVENTI ASSIMILATI

Composizione della voce Dividendi e proventi assimilati:

Da Immobilizzazioni finanziarie - altre partecipazioni	34.548.884
Dividendo Cassa di Risparmio di Firenze Spa	23.609.384
Dividendo San Paolo IMI Spa	10.939.500
Altri dividendi	501.872
Telecom	6.872
Enel	495.000
Totale dividendi percepiti nel 2004	35.050.756

Il dividendo della Cassa di Risparmio di Firenze Spa e quello di San Paolo IMI sono stati incassati il 27/5/2004.

I dividendi sono al lordo dell’imposta dovuta nella misura del 12,50% sull’imponibile del 5%. I dividendi hanno peraltro subito una ritenuta a titolo di acconto nella misura sopra indicata, pari ad €219.067, contabilmente imputata alla voce Crediti – ritenute subite su dividendi.

SEZIONE 3 – INTERESSI E PROVENTI ASSIMILATI

Composizione della voce “Interessi e proventi assimilati”

DA STRUMENTI FINANZIARI NON IMMOBILIZZATI	547.810
titoli di debito	547.810
- interessi lordi	624.910
- imposta	-77.100
DA CREDITI E DISPONIBILITA' LIQUIDE	39.199
crediti verso banche	39.199
- interessi lordi	53.697
- imposta	-14.498
Totale al 31/12/2004	587.009

Come previsto dall'Atto di indirizzo del 19 aprile 2001, gli interessi e proventi assimilati sono riportati nel conto economico al netto delle ritenute subite.

INTERESSI DA STRUMENTI FINANZIARI NON IMMOBILIZZATI

Sono relativi agli interessi di competenza dell'esercizio 2004 relativamente alle obbligazioni in portafoglio.

INTERESSI DA CREDITI E DISPONIBILITA' LIQUIDE

Sono costituiti dagli interessi maturati sulle disponibilità liquide depositate in conto corrente presso la Cassa di Risparmio di Firenze Spa.

SEZIONE 4 – RIVALUTAZIONE (SVALUTAZIONE) DI STRUMENTI FINANZIARI NON IMMOBILIZZATI

La voce accoglie la rivalutazione operata in sede di valutazione del portafoglio al 31/12/2004..

Rivalutazione su obbligazioni	3.800
--------------------------------------	--------------

I titoli di debito non quotati sono stati assoggettati ad una rivalutazione di €3.800, relativamente al titolo obbligazioni Premier. Si veda quanto indicato nella sezione 3 dell'Attivo alla voce Strumenti finanziari quotati e non quotati.

SEZIONE 5 – RISULTATO DELLA NEGOZIAZIONE DI STRUMENTI FINANZIARI NON IMMOBILIZZATI

La voce rappresenta la plusvalenza, al netto delle imposte, realizzata sulla negoziazione di strumenti finanziari non immobilizzati. Di seguito se ne riporta la composizione:

Plusvalenza per negoziazione di titoli quotati	175.865
titoli di capitale	63.094
parti di organismi di investimento collettivo del risparmio	112.771
Plusvalenza per negoziazione di titoli non quotati	122.235
Titoli di debito	10.102
parti di organismi di investimento collettivo del risparmio	112.133
TOTALE AL 31/12/2004	298.100

imposta subita €26.699

SEZIONE 10 – ONERI

Gli oneri di diversa natura che al 31/12/2004 compongono la voce per un totale di €5.153.772 sono così composti:

Compensi e rimborsi spese organi statutari	Importo
Consiglio di amministrazione	311.245
Comitato di indirizzo	302.378
Collegio Revisori	91.787
Rimborso spese Membri Commissioni	10.381
TOTALE AL 31/12/2004	715.791

ONERI PER IL PERSONALE	IMPORTO
Stipendi del personale dipendente	636.436
Contributi su stipendi personale dipendente	132.669
Contributi Fondo Integrativo Previdenza	1.285
Accantonamento al fondo trattamento fine rapporto	46.421
Corsi di formazione	2.573
TOTALE AL 31/12/2004	819.384

Alla chiusura dell'esercizio 2004, la struttura operativa dell'Ente è composta da 14 dipendenti a ruolo, e da tre unità distaccate dall'azienda bancaria (un impiegato e due quadri direttivi) ed è così articolata:

- Direzione Generale
- Segreteria Generale
- Ufficio Comunicazione
- Ufficio Analisi Proposte e Progetti
- Ufficio Programmazione e Monitoraggio
- Ufficio Amministrazione e controllo gestione del patrimonio

La tabella sotto riportata specifica la situazione del personale al 31/12/2004.

Situazione del Personale al 31/12/2004

	Risorse 31/12/2003	Risorse 31/12/2004
Dirigenti	2	2
Quadri	3+2*	3+2*
Impiegati	6+1*	7+1*
Subalterni	2	2
TOTALE	16	17

(*) distaccato dall'azienda bancaria

ONERI PER CONSULENTI E COLLABORATORI ESTERNI	IMPORTO
Compensi a professionisti	57.822
Spese per consulenza e assistenza	319.066
TOTALE AL 31/12/2004	376.888

Sono composti da compensi a professionisti e da spese per consulenze. Si tratta per la maggior parte di notule di società e professionisti in merito a ricorsi, consulenze legali, fiscali, per investimenti finanziari, e per la cura del patrimonio immobiliare.

ONERI PER LA GESTIONE DEL PATRIMONIO GESTORE	IMPORTO
Cassa di Risparmio di Firenze SpA - gestione obbligazionaria	89.004
Cassa di Risparmio di Firenze SpA - gestione monetaria	6.564
BNP Paribas	30.691
Merrill Lynch	247.364
Pictet	19.695
San Paolo Imi – Gestione	189.045
TOTALE AL 31/12/2004	582.363

Sono riferiti unicamente alle commissioni di gestione quali risultano dagli estratti conto delle Gestioni patrimoniali, inviati periodicamente dai singoli gestori.

COMMISSIONI DI NEGOZIAZIONE GESTORE	IMPORTO
Cassa di Risparmio di Firenze SpA - gestione obbligazionaria	577
Cassa di Risparmio di Firenze SpA - gestione monetaria	1.199
Merrill Lynch	82
San Paolo Imi – Gestione	38.469
TOTALE AL 31/12/2004	40.327

Sono riferite unicamente alle commissioni di negoziazione quali risultano dagli estratti conto delle Gestioni patrimoniali, inviati periodicamente dai singoli gestori.

AMMORTAMENTI	IMPORTO
Ammortamento mobili	2.501
Ammortamento macchine elettroniche	3.484
Ammortamento macchine e attrezzature varie	1.949
Ammortamento autoveicoli e simili	15.419
Totale al 31/12/2004	23.353

La voce accoglie le rettifiche di valore operate sulle immobilizzazioni materiali.

ACCANTONAMENTO AL FONDO IMPOSTE E TASSE	IMPORTO
Accantonamento al Fondo Imposte e tasse	1.530.000
Totale al 31/12/2004	1.530.000

Per la composizione dell'importo dell'accantonamento al Fondo Imposte e tasse si veda il commento riportato nella sezione 3 del passivo alla voce Fondo Imposte e tasse.

ALTRI ONERI	IMPORTO
Spese personale distaccato da Cassa di Risparmio di Firenze S.p.a.	221.153
Spese per servizi resi dalla Cassa di Risparmio di Firenze S.p.a.	60.704
Studi conferenze e convegni	30.996

Postali e telefoniche	2.802
Stampa ed acquisto pubblicazioni	139.299
Contributo INPS 2/3 ritenute 10% su collaborazioni	21.631
Cancelleria e stampati	13.764
Quote associative istituzionali	18.910
Quote associative amministrative	43.982
Acquisto, manutenzione e assistenza software	11.769
Inserzioni e abbonamenti	74.636
Assicurazioni	65.456
Rappresentanza	66.401
Manutenzione beni immobili	200.243
Utenze	12.673
Commissioni varie	2.687
Viaggio e trasporto	28.949
Pulizie	4.055
Spese diverse	45.556
TOTALE AL 31/12/2004	1.065.666

La voce “Spese per servizi resi dalla Cassa di Risparmio di Firenze S.p.a.” comprende gli oneri relativi alla gestione degli stipendi e contributi, all’assistenza fiscale, alle spese telefoniche e di energia, alla prestazione di autisti, ad un canone per l’utilizzo di personal computer e all’assistenza per installazione e la manutenzione del software.

SEZIONE 11 – PROVENTI STRAORDINARI

La voce è così composta:

Sopravvenienze attive	296.744
------------------------------	----------------

L’importo è relativo ad accrediti effettuati nel corrente esercizio, su Gestioni Patrimoniali per rettifiche estratti conto relative all’esercizio 2003.

SEZIONE 12 – ONERI STRAORDINARI

La voce è così composta:

Sopravvenienze passive	166.974
-------------------------------	----------------

L’importo si riferisce alla chiusura della contabilità relativa alla eredità Paolo Peyron, iniziata nel corso dell’anno 2003 e definitivamente chiusa nel corrente esercizio.

SEZIONE 13 – IMPOSTE

La voce è così composta:

IMPOSTA	IMPORTO
Imposta comunale sugli immobili ICI	12.471
Bolli	944
Altri oneri tributari	4.546
TOTALE AL 31/12/2004	17.961

Analogamente ai precedenti esercizi i proventi sono stati rilevati al netto delle imposte e delle ritenute; pertanto nelle imposte e tasse non figura la ritenuta fiscale sui proventi dai depositi bancari, né l'imposta sostitutiva su rendite da investimento in titoli e gestioni patrimoniali, come peraltro è previsto nell'Atto di indirizzo del 19 aprile 2001.

SEZIONE 14 – ACCANTONAMENTO ALLA RISERVA OBBLIGATORIA

L'accantonamento alla riserva obbligatoria al 31/12/2004 è stato calcolato nel rispetto del Decreto del Ministero dell'Economia e delle Finanze del 15 marzo 2005, che lo ha determinato nella misura del 20% dell'avanzo di esercizio.

AVANZO DELL'ESERCIZIO	49.464.075
- accantonamento a Riserva obbligatoria pari al 20% dell'avanzo	-9.892.815

SEZIONE 15 – EROGAZIONI DELIBERATE IN CORSO D'ESERCIZIO

Per il raggiungimento degli scopi statuari il Consiglio di Amministrazione ha deliberato nel corso dell'esercizio 2004 iniziative che hanno dato o che daranno luogo all'attribuzione di contributi in denaro. Maggiori informazioni sulle delibere e la loro articolazione per settori si ritrovano nella sezione dedicata al Bilancio di missione.

Nel bilancio 2004 gravano a carico del conto economico le seguenti delibere:

Settori Rilevanti	23.314.390
Altri settori Statutari	8.052.439
TOTALE AL 31/12/2004	31.366.829

Le delibere assunte nell'esercizio ammontano in totale ad € 32.143.291 in quanto è stato provveduto a reintrodurre con apposita delibera del Consiglio di amministrazione € 776.462 relativi a delibere assunte negli esercizi precedenti e decadute. Il prospetto che segue illustra tale operazione:

Delibere assunte nell'esercizio	Settori rilevanti	Altri settori statutari	Totale
Con fondi proveniente dall'esercizio corrente	23.314.390	8.052.439	31.366.829
Con fondi provenienti dal precedente esercizio	776.462	0	776.462
	24.090.852	8.052.439	32.143.291

SEZIONE 16 - ACCANTONAMENTO AL FONDO PER IL VOLONTARIATO

La misura di questo accantonamento è stata definita dall'Atto di indirizzo del 19/4/2001 in un quindicesimo del risultato della differenza tra l'avanzo dell'esercizio e l'accantonamento a riserva obbligatoria e l'importo minimo (50% del totale) da destinare ai settori rilevanti. Pertanto la base di calcolo per l'accantonamento deriva da:

AVANZO DELL'ESERCIZIO	49.464.075
- accantonamento a Riserva obbligatoria pari al 20% dell'avanzo	-9.892.815
Determinazione base di calcolo	

Avanzo - accantonamento alla Riserva Obbligatoria	39.571.260
- 50% da destinare a settori rilevanti	-19.785.630
Base di calcolo	19.785.630
ACCANTONAMENTO AL FONDO PER IL VOLONTARIATO	
1/15 di 19.785.630 pari a	1.319.042

16 bis - ACCANTONAMENTO AL FONDO RISCHI ED ONERI

Accantonamento al Fondo rischi e oneri al 31/12/2004	1.319.042
---	------------------

Come già detto nella nota integrativa alla voce “Fondo Rischi ed oneri” del passivo, tale fondo costituito nell’esercizio 2001, ha lo scopo di fronteggiare il probabile esborso per il ricalcolo del contributo a favore del Volontariato per gli esercizi 2000/2001/2002/2003/2004.

SEZIONE 17 - ACCANTONAMENTI AI FONDI PER L’ATTIVITA’ D’ISTITUTO

ACCANTONAMENTO AL FONDO DI STABILIZZAZIONE DELLE EROGAZIONI

Il risultato dell’esercizio 2004 ha permesso un accantonamento di € 2.566.347. Tale accantonamento porta il Fondo relativo alla consistenza di €9.711.620 in modo da contrastare adeguatamente eventuali risultati negativi delle Gestioni patrimoniali nei futuri esercizi.

Accantonamento al Fondo di stabilizzazione delle erogazioni al 31/12/2004	2.566.347
--	------------------

ACCANTONAMENTO AI FONDI PER LE EROGAZIONI

Per consentire una immediata copertura delle delibere di inizio 2005 è stato provveduto all’accantonamento al Fondo per le erogazioni nei settori rilevanti dell’importo di €3.000.000.

Accantonamento al Fondo per le erogazioni-settori rilevanti al 31/12/2004	3.000.000
--	------------------

L’accantonamento dell’esercizio alla Riserva Obbligatoria porta la medesima ad una consistenza che permette, insieme alla Riserva per l’integrità del Patrimonio di coprire il rischio inflativo degli assets monetari. La tabella sotto riportata prendendo in esame gli investimenti finanziari soggetti ad inflazione a partire dall’anno 2000, da quando cioè il loro importo ha assunto una rilevante consistenza, sintetizza schematicamente tale copertura.

DESCRIZIONE	bilancio 2000	bilancio 2001	bilancio 2002	bilancio 2003	bilancio 2004
Fondo di dotazione	1.136.527.611	1.139.276.934	1.139.276.934	1.139.276.934	1.139.276.934
Riserva ex art. 12 D.L. 356/90	11.987.157	11.987.157	11.987.157	11.987.157	11.987.157
Totale	1.148.514.768	1.151.264.091	1.151.264.091	1.151.264.091	1.151.264.091
a dedurre					
- immobilizzazioni materiali non soggette a svalutazione	-24.013.644	-24.013.644	-28.068.109	-26.844.055	-27.278.839
- immobilizzazioni finanziarie	-674.494.445	-676.424.510	-676.424.510	-712.489.432	-712.489.432
- Portafoglio Azionario Gestioni patrimoniali ed azioni	-67.255.734	-104.857.739	-47.317.071	-45.000.000	-82.669.000
Patrimonio soggetto a inflazione	382.750.945	345.968.198	399.454.401	366.930.604	328.826.820
INFLAZIONE ANNO 2000 pari al 2,6%	9.951.525				
INFLAZIONE ANNO 2001 pari al 2,7%		9.341.141			
INFLAZIONE ANNO 2002 pari al 2,4%			9.586.906		
INFLAZIONE ANNO 2003 pari al 2,5%				9.173.265	
INFLAZIONE ANNO 2004 pari al 2%					6.576.536
SITUAZIONE AL 31/12/2004					
TOTALE RISCHIO INFLATIVO anno 2000-2004					44.629.373
Riserva obbligatoria					40.240.501
Riserva per l'integrità del patrimonio					8.095.372
COPERTURA RISCHIO INFLATIVO					48.335.873

ALLEGATI AL BILANCIO

**ELENCO DEI BENI MOBILI D'ARTE al 31/12/2004 – Allegato 1
PRESSO TERZI**

AUTORE	TITOLO	COSTO
	Sarcofago romano	61.975
Ademollo Carlo	Studio di Frate pittore	2.582
Alinari Luca	-	3.693
Allori Alessandro	Beatus qui allidit parvulos suos ad petram	15.494
Andrea della Robbia	Cristo in pietà	309.874
Anonimo toscano metà sec XIX	Veduta di Piazza della Signoria (ante 1866)	41.317
Bacciarelli Marcello	Leopoldo di Asburgo Lorena giovinetto a Vienna	51.646
Balestra Antonio	Crocifissione	7.747
Bechi Luigi	Il Castello	775
Berlinghieri J.	Disperazione – scultura in bronzo	2.582
Bernardini Piero	Via di Marignolle	620
Bernardini Piero	Ritratto di Ogetti	516
Berti Antonio	Primavera – scultura	51.646
Biagiotti	Presepio	671
Biagiotti	Ippodromo delle Cascine	671
Bianchini Bartolomeo	Una fiera	206.583
Bistolfi Leonardo	Ritratto di Sibilla Aleramo	2.066
Blanchard Jacques (cerchia)	Madonna col bambino in un paesaggio	15.494
Boccacci Marcello	Ritratto	1.808
Boccacci Marcello	Cascine	2.324
Boccacci Marcello	Vaso con rose	2.582
Boccacci Marcello	Giovane	775
Boccacci Marcello	Ragazza con fazzoletto in testa	775
Boccacci Marcello	Vecchia con cappello	775
Boccacci Marcello	Ragazza vestita di nero	775
Boccacci Marcello	Ragazza con tazza	1.549
Boccacci Marcello	Paesaggio con case	2.324
Boccacci Marcello	Paesaggio	2.324
Boccacci Marcello	Busto di fanciullo (cinque piccoli cartoni)	3.873
Boccacci Marcello	Busto di fanciullo (tre piccoli ritratti)	2.324
Boccacci Marcello	Ritratto di fanciullo	775
Boccacci Marcello	Veduta di Arezzo	671
Boldini Nistico Zino	-	2.324
Bonechi Matteo (attr.)	S. Caterina	2.582
Borrani Odoardo	Il richiamo del contingente	258.228
Bossoli Carlo	Veduta della Piazza del Duomo a Siena	51.646
Bottega di L..Cardi (il Cigoli)	Deposizione	10.329
Botticini Francesco	Madonna che adora Gesù Bambino in un Paesaggio	309.874
Brabant Bruxelles sec. XVI	Scena pastorale – arazzo	10.329
Brabant Bruxelles sec. XVI	Scena pastorale – arazzo	61.975
Brass Italice	Veduta di Venezia	25.823
Bruzzi Stefano	Pecora	10.329
Bruzzi Stefano	Contadina	15.494
Bruzzi Stefano	Campagna	15.494
Bucci Mario	Fruttiera di mandorle verdi	1.549
Caccia Guglielmo	S. Barbara	7.747
Cafissi	Veduta di Firenze	671
Caldini Giancarlo	Veduta di Firenze	671
Caligiani Alberto	Vecchia	516
Canella Carlo	Veduta di Piazza del Granduca	51.646
Cannicci Niccolò	Maremma	30.987
Cannicci Niccolò	Le gramignaie al fiume	206.583

Caponi Dino	La Chiesa del Cestello	671
Cappellini Alfiero	Firenze da Piazzale Michelangelo	671
Carena Felice	Cavalli	1.549
Casciaro Giuseppe	Strada con pioggia	5.165
Casciaro Giuseppe	Casolare a Sejano	6.197
Cecconi Eugenio	Paesaggio verde	10.329
Cecconi Eugenio	Architetture e cupole arabe	7.747
Cecconi Eugenio	Casolare con due figure	25.823
Celesti Andrea	Natività	3.099
Celesti Andrea	Adorazione dei Magi	3.099
Cherubino e Giovanni Alberti	Cristo flagellato	129.114
Chini Galileo	Versilia, strada vecchia	10.329
Chini Galileo	Versilia, strada nuova	10.329
Chini Galileo	(in comodato alla parrocchia di Borgo S.Lorenzo)	10.329
Ciani Cesare	Bambina nel pollaio	10.329
Ciardi Beppe	Veduta di mare	10.329
Colacicchi Giovanni	San Gimignano	20.658
Collalto	Veduta di Firenze	671
Conti Primo	Ritratto della contessa Ricci-Crisolini	30.987
Corvi Domenico	L'allegoria della Toscana e del libero commercio	20.658
Costa Nino	Anzio	77.469
Costetti Giovanni	Annunciazione	10.329
Crepet Angelo Maria	Tristezza invernale	10.329
D'Ancona Vito	Parco reale	36.152
Danti Piero	Fiancata della Chiesa della SS. Annunziata	3.099
Donati Lazzaro	Frutta	1.549
Dreoni Arrigo	Firenze con artisti in primo piano	671
Esposito Gaetano	Tre bambini	7.230
Fachot C.N.	Veduta del giardino di Boboli, Pitti e Firenze	10.329
Farulli Fernando	Rampe del Romito	671
Fattori Giovanni	Bovi al pascolo	413.166
Fattori Giovanni	Ritratto femminile di profilo sinistro – l'Inglesina	180.760
Fattori Giovanni	Soldati su strada di campagna	206.583
Ferretti Giandomenico	Arlecchino pittore	64.557
Ferretti Giandomenico	Arlecchino studioso	64.557
Ferretti Giandomenico	Arlecchino medico	64.557
Ferretti Giandomenico	Arlecchino aggredito	64.557
Ferretti Giandomenico	Arlecchino reduce dalla guerra	64.557
Ferretti Giandomenico	Arlecchino maestro di danza	64.557
Ferretti Giandomenico	Arlecchino respinto dall'amante	64.557
Ferretti Giandomenico	Arlecchino servo imbrogliatore	64.557
Ferretti Giandomenico	Arlecchino ricamatore	64.557
Ferretti Giandomenico	Arlecchino brigante	64.557
Ferretti Giandomenico	Arlecchino cuoco	64.557
Ferretti Giandomenico	Arlecchino ghiottone	64.557
Ferretti Giandomenico	Arlecchino campagnolo	64.557
Ferretti Giandomenico	Arlecchino smascherato	64.557
Ferretti Giandomenico	Arlecchino gran signore	64.557
Ferretti Giandomenico	Arlecchino padre di famiglia	64.557
Ferrini Dario	Piazza Torquato Tasso	671
Fiasella Domenico (attr.)	Cristo e Apostolo	3.099
Fillide Giorgi Levasti	Alberi	1.033
Fillide Giorgi Levasti	Natura morta – servizio da caffè	5.165
Focardi Ruggero	Spiaggia con sterpi	6.197
Furini Francesco (attr.)	San Giovannino nel deserto	10.329

Garinei M.	La Chiesa di S. Andrea nel ghetto di Firenze	1.033
Gelati Lorenzo	Veduta di Firenze dal Ponte S. Niccolò	30.987
Gemignani Sineo	Firenze e i suoi monumenti	671
Ghiglia Oscar	Natura morta con rose in vaso	20.658
Ghiglia Oscar	Pomodori	5.165
Giampietrino	Cristo incoronato di spine	7.747
Gifford E.A.	Veduta di Firenze da Monte alle Croci	7.747
Gigante Giacinto	La mucca	2.066
Gigante Giacinto	Convento ad Amalfi	25.823
Gioli Francesco	Acquaiola	61.975
Gioli Francesco	Campagna con figure	20.658
Gioli Francesco	Marina	12.911
Gioli Francesco	Vecchia con bambina	7.747
Gioli Francesco	Bilance a bocca d' Arno	36.153
Gioli Luigi	Cavalli in pastura	25.824
Gioli Luigi	Asino e Cavallo nella stalla	10.330
Gioli Luigi	Bosco con pastore	20.659
Gordigiani Edoardo	Chiesetta	2.583
Gordigiani Edoardo	Paesaggio	3.100
Gordigiani Edoardo	Aci Trezza – Marina	3.616
Gordigiani Eduardo	Neve	4.133
Gordigiani Michele	Scena silvestre	10.330
Gori Gino Paolo	Cupole e campanili fiorentini	672
Grazzini Renzo	Veduta di Firenze con operai	672
Guardi Francesco(attr.)	Natura morta – 1	1.550
Guardi Francesco(attr.)	Natura morta – 2	1.550
Ignoto	Interno di chiesa	672
Ignoto	Veduta di Firenze	672
Ignoto	San Miniato al Monte	672
Ignoto	Chiesa	672
Ignoto (1400)	Acquasantiera	5.166
Ignoto-Bruxelles sec.XVII	Scene di caccia – arazzo	51.647
Kienerk Giorgio	Pagliai e polli	15.495
Landi	Veduta di Firenze	672
Landi	Veduta di Firenze	672
Lega Silvestro	Il garofano rosso	61.976
Lenzi C.	Piazza Stazione	672
Lenzi C.	Ponte Vecchio	672
Levy Moses	Donna al mare	7.748
Lippi Filippino	Madonna con Bambino e Angeli	7.746.854
Loffredo S.	Duomo di Firenze	672
Loffredo S.	S. Maria del Fiore, Battistero e Palazzo Vecchio	672
Lomi Giovanni	Marina	12.912
Lotti Dilvo	Firenze	672
Maestro lucch sec. XVI	S. Rocco	12.912
Manaresi Antonio	Barche da pesca	20.659
Mannucci Giovanni	Giovane donna	5.166
Marchig Gianni	Testa di donna	1.550
Mariotto di Nardo	Tabernacolo con Madonna e Bambino	46.482
Martinelli Giovanni	Compianto su Cristo morto	25.824
Milesi Alessandro	Banchina a mare	1.292
Minnucci Fabroni Bianca	Tramonto verso Marradi	2.583
Moricci Giuseppe	Piazza del Mercato vecchio a Firenze	10.330
Moschi Mario	Lottatori	3.100
Moschi Mario	Ritratto di Enrico Barfucci	2.325

Pacino da Buonaguida	S. Tommaso Bechet	258.229
Pacino da Buonaguida	S. Bartolomeo	258.229
Pacino da Buonaguida	S. Giovanni	258.229
Pacino da Buonaguida	S. Zanobi	258.228
Palizzi Filippo	Interno di stalla	92.962
Parigi Pietro	Uomo zoppo	1.033
Passigli Carlo	Veduta di una strada campestre	2.066
Patch Thomas	Veduta di Firenze	413.166
Perugino Pietro	Cristo in Pietà	619.748
Petrini G. Antonio	S. Domenico	15.494
Petrini Giuseppe Antonio	Due Astronomi	20.658
Peyron Guido	Nudo	1.033
Pietri Piero	Puma	775
Pietro di Chellino	Incoronazione della Vergine	309.874
Poli Gherardo	Piazza di Livorno con reparti di cavalleria	206.583
Poli Gherardo	Truppe che s'imbarcano nel porto di Livorno	206.583
Pozzi Ennio	Natura morta con pesci	1.549
Pozzi Ennio	Frutta	1.549
Pozzi Ennio	Ritratto di bambina	516
Prassitele (copia)	Satiro – Torso maschile in marmo	51.646
Puccini Mario	Vele rosse	51.646
Raimondi Aldo	Cantiere navale	2.582
Reschi Pandolfo	Veduta di Firenze dalle Cascine	206.583
Rivalta Augusto	S. Giovannino	10.329
Rivalta Augusto	San Giovannino	10.329
Rosai Bruno	Veduta di Firenze	671
Rosai Ottone	Paese (1)	41.317
Rosai Ottone	Paese (2)	41.317
Rosai Ottone	Ritratto	1.033
Rossano Federico	Tempio di Nettuno	3.099
Sabatelli Gaetano	Natività	2.582
Sabatelli Gaetano	Compianto sotto la croce	2.582
Sabatini I.	Vedute	1.033
Sacchetti Giorgio	Veduta da Costa San Giorgio	2.582
Sacheri Giuseppe	Navi nel porto	7.747
Savini Marfori Filippo	Il sermone della montagna	3.615
Scacciati Andrea	Mazzo di Fiori n. 1	38.734
Scacciati Andrea	Mazzo di Fiori n. 2	38.734
Scarselli D.	Vicolo di Firenze	1.549
Scuola bologn. Sec. XVIII	Crocifisso e Santi	1.291
Scuola bologn. Sec. XVIII	Pietà	5.165
Scuola bologn. sec. XVII	S. Pietro	2.582
Scuola bologn. sec. XVII	Putti che mietono	3.099
Scuola dei Bassano	Annunzio dell' Angelo ai pastori	10.329
Scuola di Donatello	Bassorilievo marmoreo	15.494
Scuola emiliana sec. XVI	Deposizione	3.615
Scuola Eur. Centr. sec. XIX	Ritratto di Anatolio Demidoff negli Urali	5.165
Scuola fiamminga sec. XVI	Cristo al Giudizio	3.099
Scuola fiamminga sec. XVII	Cristo con la croce e S. Caterina	2.066
Scuola Fiorent. Sec. XIV	Madonna Annunciata	77.469
Scuola fiorentina sec. XV	La Sacra Famiglia e S. Giovannino	20.658
Scuola fiorentina sec. XVII	Il Mercato vecchio a Firenze	103.291
Scuola fiorentina sec. XVII	Cristo sul sarcofago e frati	5.165
Scuola fiorentina sec. XVII	Cristo sul sarcofago	5.165
Scuola genov. Sec. XVII	Ritratto di Cavaliere di Malta	5.165

Scuola genov. Sec. XVII	Tortura di San Bartolomeo	1.549
Scuola genov. Sec. XVII	Ritratto di giovinetto	6.197
Scuola genov. Sec. XVII	Stimate di San Francesco	1.808
Scuola genovese sec. XVII	Minerva	4.648
Scuola Greca – sec. XV	S. Francesco che riceve le stimate	4.132
Scuola ital. - sec. XVII	Gesù Cristo porta la croce	1.549
Scuola ital. – sec. XVII	Gesù Cristo flagellato	1.549
Scuola ital.nord sec. XVII	Ritratto virile	2.066
Scuola italiana sec. XVII	Frammento con scena materna	2.066
Scuola italiana sec. XVIII	Crocifisso in avorio	7.747
Scuola lomb. Sec. XVI	La Vergine e l'Angelo ai lati del Padre Eterno	5.165
Scuola lomb. Sec. XVIII	Frammento di Empireo	5.165
Scuola Ridolfo del Ghirlandaio	Madonna con bambino e S. Giovannino	25.823
Scuola romana sec. XVII	Riposo nella fuga in Egitto	20.658
Scuola Toscana fine XV	S. Sebastiano	10.329
Scuola Toscana metà sec. XIX	Veduta di Piazza Signoria	10.329
Scuola toscana sec. XVIII	Marina fantastica	775
Scuola Toscana sec. XVIII	Tobia e l'angelo – stendardo	1.033
Scuola Veneta sec. XVII	Cristo morto seduto sul sarcofago – lunetta	5.165
Scuola Veneta sec. XVIII	Paesaggio con Diana e Atteone	12.911
Scuola venez. Sec. XVII	Scena di storia romana	1.549
Senno Pietro	Pastura in montagna	30.987
Senno Pietro	I Toscani a Curtatone	77.469
Signorini Giovanni	Gli Uffizi e l'Arno visti dal Ponte Vecchio	41.317
Signorini Telemaco	La sosta (La raccolta)	61.975
Signorini Telemaco	Bimbe sul muro	25.823
Signorini Telemaco	Spiaggia scozzese	41.317
Signorini Telemaco (attrib)	Strada di Firenze	67.139
Simi Filadelfo	La casa del pittore a Stazzema	10.329
Soffici Ardengo	Sulla spiaggia	4.132
Sorbi Raffaele	Mascherina	61.975
Sorbi Raffaello	Cacciatore lungo le rive dell'Arno	51.646
Spadini Armando	Nudo di Donna – Pasqualina Cervone	30.987
Spadini Armando	Quercione	2.066
Spera Clemente (attr.)	Rovine classiche con pastori e animali	7.747
Thayaht (E.H. Michaelles)	Figura femminile	2.582
Tirinnanzi Giovanni	La Porta San Giorgio	671
Tofano Edoardo	Ritratto di giovane donna	12.911
Tomberli Sergio	San Miniato al Monte	671
Tommasi Adolfo	Veduta di Maremma	18.076
Tommasi Adolfo	Piazzetta a Sesto di Ponte a Moriano	15.494
Tommasi Adolfo	Villaggio pescaglia	15.494
Tommasi Adolfo	Idillio	61.975
Tommasi Angiolo	Marina	7.747
Tommasi Ludovico	Lavoro nei campi	10.329
Tommasi Ludovico	Carro con buoi	10.329
Trevisani Francesco	S. Cecilia in estasi	6.197
Ulvi Liegi	Le Cascine del Riccio	7.747
Vagnetti Gianni	Ritratto di Giovanni Papini	2.582
Vagnetti Gianni	Bozzetto per scena teatrale (tempera)	3.099
Vagnetti Gianni	Bozzetto per pranzo di nozze (acquerello)	1.549
Vagnetti Gianni	Bozzetto per scena teatrale (seppia)	1.549
Vagnetti Gianni	Bozzetto per scena teatrale (guazzo)	1.549
Vagnetti Gianni	Bozzetto per scena teatrale (olio)	2.582
Vagnetti Gianni	Bozzetto di paesaggio con spiaggia	1.808

Vagnetti Gianni	Ritratto della signora Barfucci	5.165
Vagnetti Gianni	Due donne al terrazzo e Gordigiani ciclista	1.549
Vagnetti Gianni	Ritratto della signora Barfucci	6.197
Vagnetti Gianni	Paesaggio (Parigi)	3.615
Van Wittel Gaspar	Veduta dell'Oltrarno di Firenze dalle Cascine	929.622
Van Wittel Gaspar	Veduta di Firenze dalla pescaia di San Niccolò	929.622
Vari autori	n. 38 dipinti per complessivi	56.810
Vasari Giorgio	S. Donato	258.228
Vasari Giorgio	S. Domenico	258.228
Vasari Giorgio	Figura allegorica n.1	103.291
Vasari Giorgio	Figura allegorica n.2	103.291
Vasari Giorgio	Figura allegorica n.3	103.291
Vasari Giorgio	Figura allegorica n.4	103.291
Vertunni Achille	Paesaggio paludoso	10.329
Viani Lorenzo	Emilia Taitù	671
Viani Lorenzo	Ritratto di donna	671
Viani Lorenzo	Autoritratto	671
Viani Lorenzo	Ritratto dello scultore Antonio Orlandi	671
Viani Lorenzo	Menelicche e testa di donna	671
Viani Lorenzo	Personaggio maschile	671
Viani Lorenzo	Il padre di Uliva	671
Viani Lorenzo	Zoppo col cane	671
Viani Lorenzo	Bozzano la spia	671
Viani Lorenzo	Vagero	671
Viani Lorenzo	Personaggio maschile	671
Viani Lorenzo	Uomo	671
Viani Lorenzo	Mendicante zoppo	671
Viani Lorenzo	Uomo sulla panchina con cane	671
Viani Lorenzo	Studio di personaggio maschile	671
Viani Lorenzo	Uomo	671
Viani Lorenzo	Personaggio maschile	671
Viani Lorenzo	Personaggio con braccio ingessato e mazzo di fiori	671
Viani Lorenzo	Vagero che legge	671
Viani Lorenzo	Vagero col cane	671
Viani Lorenzo	Donna col bastone	671
Viani Lorenzo	Donna con l'ombrello	671
Viani Lorenzo	Donna	671
Viani Lorenzo	Due donne	671
Viani Lorenzo	Studio di elegantone	671
Viani Lorenzo	La bastiana Bertelli	671
Viani Lorenzo	Una vecchia che porta le tazze	671
Viani Lorenzo	Figura di donna seduta	671
Viani Lorenzo	Donna col bambino	671
Viani Lorenzo	Tre scolari	671
Viani Lorenzo	Madre col bambino	671
Viani Lorenzo	Donna col bambino e paesaggio marino	671
Viani Lorenzo	Madre e padre con bambino	671
Viani Lorenzo	Famiglia	671
Viani Lorenzo	Donne sulla panchina	671
Viani Lorenzo	Coniugi	671
Viani Lorenzo	Due personaggi maschili	671
Viani Lorenzo	Due personaggi maschili	671
Viani Lorenzo	Due amici	671
Viani Lorenzo	Tre figure sedute	671
Viani Lorenzo	Studio sui pazzi	671

Viani Lorenzo	Gruppo di gobbi	671
Viani Lorenzo	Gruppo di persone	671
Viani Lorenzo	Studio di pazzi	671
Viani Lorenzo	Uomini sul molo	671
Viani Lorenzo	Milio e Romualdo	671
Viani Lorenzo	Venditori ambulanti	671
Viani Lorenzo	Tre personaggi	671
Viani Lorenzo	Bambino che guida il cieco	671
Viani Lorenzo	Tre figure con i loro nomignoli	671
Viani Lorenzo	Figure	671
Viani Lorenzo	Vecchi sulla panchina	671
Viani Lorenzo	Paesaggio di Bagni di Lucca	671
Viani Lorenzo	Uomo sotto il lampione	671
Viani Lorenzo	L'orologio	671
Viani Lorenzo	Uomini in darsena	671
Viani Lorenzo	Figure di donna	671
Viani Lorenzo	Due bimbi	671
Viani Lorenzo	Tre uomini	671
Viani Lorenzo	Figura di donna	671
Viani Lorenzo	Donna in piedi	671
Viani Lorenzo	Testa di uomo	671
Viani Lorenzo	Testa di uomo	671
Viani Lorenzo	Uomo	671
Viani Lorenzo	Testa di uomo	671
Viani Lorenzo	Uomo col cappello	671
Viani Lorenzo	Il figurinaio	671
Viani Lorenzo	Due figure col cane	671
Viani Lorenzo	Testa di vecchio	671
Viani Lorenzo	Famiglia di cavatori	671
Viani Lorenzo	La Tecchia	671
Viani Lorenzo	Uomini che scrivono	671
Viani Lorenzo	La famiglia del figurinaio	671
Viani Lorenzo	Uomini che leggono e cani	671
Viani Lorenzo	Michelangiolo sulle cave	671
Viani Lorenzo	Ritratto maschile (Il Malinconico)	3.099
Viani Lorenzo	Gruppo di figure su una panchina – Parigi esteriore	1.549
Viani Lorenzo	Figure in una strada (la ruche)	1.549
Wauters di Anversa sec. XVII	Enea incontra venere travestita da cacciatrice	61.975
Zen Giancarlo	Veduta di Firenze	671
Zocchi Giuseppe	Piazza San Firenze	154.937
Zocchi Giuseppe	Firenze vista dall'Arno	154.937
Zocchi Giuseppe	L'Arno della Pescaia di S. Niccolò	154.937
Zocchi Giuseppe	Veduta generale di Firenze n. 1	15.494
Zocchi Giuseppe	Veduta generale di Firenze n. 2	15.494
Zocchi Giuseppe	Veduta di Firenze dalla Villanella	15.494
Zuccoli Oreste	Paesaggio toscano	1.808
TOTALE BENI MOBILI D'ARTE presso terzi		20.629.895

PRESSO nostra Sede

Benedetto A.O. Santi Buglione	Testa di Gesù in Terracotta	30.987
Bottega dei Bassano	Scena campestre	4.132
Cabianca Vincenzo	Tramonto a Castiglioncello	15.494
Campana Dino	"Il mio lungo giorno" - Manoscritto	213.425
Canella Carlo	Progetto di facciata del Duomo di Firenze	61.975

Cioli Valerio	Scultura-Fauno che munge una capretta	83.000
Conti Primo	Ritratto di giovane donna con velo bianco	30.987
Conti Primo	Uomo col fiasco	51.646
Crespi Benedetto-Il Bustino	Madonna che allatta	12.911
Cristoforo dell'Altissimo	Ritratto di Cardinal Bembo	6.197
Cromek Hartley Thomas	Veduta da Bellosguardo	5.165
De Chirico Giorgio	Cavallo	30.987
Fattori Giovanni	Soldati in riposo	206.583
Fontana Antonia	Scultura	1.937
Foschi Pier Francesco	S. Giovanni Evangelista che scrive il Vangelo	41.317
Furini Francesco	Giuditta e la fantesca nella tenda di Oloferne	103.291
Furini Francesco	La cacciata dal Paradiso terrestre	103.291
Furini Francesco	Loth e le figlie	103.291
Gabbiani Anton Domenico	Ritratto dell'Eletrice Palatina A.M.Ludovica Medici	90.000
Gioli Francesco	Primavera	77.469
Gioli Francesco	Ponte alla Carraia e Piazza Goldoni	25.823
Gioli Luigi	L'abbeverata	51.646
Granchi Vittorio	Ritratto del Trinca	1.033
Griselli Italo Orlando	Testa femminile	5.166
Maestro del Figliuol Prodigio	Trittico a sportelli con all'interno La Pietà	113.621
Mecherini Amelia	Pensionati in attesa	2.582
Mecherini Amelia	La banca dei poveri	10.329
Mogalli Cosimo	n. 2 lastre incise e n. 1 stampa	45.000
Morelli Domenico	Ritratto di bambina in piedi	5.165
Nei modi di R.Sernesi	Paesaggio	2.582
Panerai Ruggero	Pecore nel bosco	5.165
Peyron Guido	Olio su cartone "Anna"	3.360
Rosai Ottone	Via San Leonardo	20.658
Sabatini Giuseppe	Ritratto di signora	2.582
Sabatini Giuseppe	Ritratto di vecchio	2.582
Schifano Luciano	- (n. 2 dipinti)	5.681
Scuola di Moretto da Brescia	S. Cristoforo	15.494
Scuola Italia nord sec.XVIII	Nudo virile	2.582
Scuola lombarda sec.XVI- XVII	Gesù Bambino e San Giovannino	5.165
Scuola lombarda sec.XVII	Giocatori di carte	5.165
Scuola napol. Sec. XVII	Mangiatore di pastasciutta	2.582
Scuola napol. Sec.XVII	Ritratto di monaco	2.066
Scuola toscana metà sec.XIX	Ritratto di donna su fondo rosso	2.582
Soldani Massimiliano	La visione della Beata Caterina de' Ricci	774.685
Tommasi Ludovico	Vita semplice	51.646
Tommasi Ludovico	Donne che lavorano	10.329
Ulvi Liegi	Castagneto a Vallombrosa	30.987
Viani Lorenzo	Gli inglesi a Bagni di Lucca	30.987
Viani Lorenzo	Vecchio navarro	3.099
Vincenzo Cabianca	Tabernacolo	2.582
Zandomeneghi Federico	Marthe la rousse	77.469
TOTALE BENI MOBILI D'ARTE presso nostra Sede		2.594.480

TOTALE MOBILI D'ARTE AL 31/12/2004

23.224.375

ELENCO DEGLI INTERVENTI DELIBERATI – Allegato 2

ARTE, ATTIVITA' E BENI CULTURALI

ABBAZIA DI SAN MARTINO IN CAMPO - CAPRAIA E LIMITE (FI)	Consolidamento e restauro del complesso della chiesa di San Martino in Campo	100.000
ABBAZIA VALLOMBROSA - VALLOMBROSA (FI)	Realizzazione del Museo dell'Abbazia con il risanamento degli ambienti, con l'adeguamento degli impianti e il miglioramento delle strutture	150.000
ACCADEMIA BARTOLOMEO CRISTOFORI FORTEPIANO - FIRENZE	Quinto Laboratorio fiorentino del Fortepiano.	10.000
ACCADEMIA DEI GEORGOFILI - FIRENZE	Completamento del restauro del materiale miscelaneo e periodico della biblioteca, catalogazione del materiale librario e digitalizzazione degli archivi	180.000
ACCADEMIA DELLA CRUSCA - FIRENZE	Creazione di una rete di strumenti informatici per la ricerca e la consulenza linguistica sull'italiano (Progetto SIRCLI)	457.000
ACCADEMIA DELLE ARTI DEL DISEGNO - FIRENZE	Valorizzazione e messa in rete dei fondi artistici e archivistici Otto-Novecenteschi	15.000
ACCADEMIA DI BELLE ARTI FIRENZE - FIRENZE	Nuova sistemazione della colonna marmorea di età medicea nel giardino interno dell'Accademia	3.600
ACCADEMIA ITALIANA DELLA CUCINA - GAMBASSI TERME (FI)	Convegno "La cipolla di Certaldo", Palazzo Pretorio, Certaldo, 14 novembre 2004	2.500
ACCADEMIA S FELICE IN PIAZZA - FIRENZE	Festival Internazionale di Orchestre Giovanili Europee, VI Edizione	20.000
AMICI DEI MUSEI FIORENTINI - FIRENZE	Intervento per l'attività svolta dall'associazione nel settore della tutela, valorizzazione e divulgazione della conoscenza del patrimonio storico artistico di Firenze.	50.000
AMICI DELLA MUSICA FIRENZE - FIRENZE	Stagione concertistica 2004 e organizzazione di corsi di alto perfezionamento	150.000
AMICI DI PALAZZO PITTI - FIRENZE	Realizzazione di una serie di concerti e del bollettino dell'Associazione	5.000
AMICI GALLERIA COSTUME PALAZZO PITTI - FIRENZE	Intervento per la sistemazione della nuova sede dell'Associazione	10.000
ARCIPRETURA SANTA BARBARA- RIO MARINA (LI)	Completamento dei lavori di restauro dell'ottocentesca Chiesa Parrocchiale di S.Barbara in Rio Marina, con particolare riferimento alla torre campanaria	40.000
ARCIPRETURA SS ERASMO E PAOLO - PORTO ERCOLE (GR)	Restauro del tetto della Chiesa di Sant'Erasmo in Porto Ercole	40.000
ASSOCIAZIONE AMICI DEGLI UFFIZI - FIRENZE	Realizzazione della mostra "I Mai Visti", presso i locali delle Reali Poste della Galleria degli Uffizi in occasione delle Festività Natalizie	100.000
ASSOCIAZIONE AMICI DEL MAGGIO MUSICALE FIORENTINO - FIRENZE	Realizzazione delle attività culturali per l'anno 2004	15.500
ASSOCIAZIONE AMICI DEL QUARTETTO - GROSSETO	XIV Festival Amici del Quartetto, 2004	5.000
ASSOCIAZIONE AMICI DI CAMPO LO FENO - FIRENZE	Manifestazioni musicali del 2004, consistenti in circa 8 concerti programmati nei mesi di luglio e agosto	10.000

ASSOCIAZIONE AMICI MUSEO STRUMENTI MUSICALI - FIRENZE	Restauro della spinetta di Bartolomeo Cristofori del 1690	20.000
ASSOCIAZIONE CANTIERE FLORIDA - FIRENZE	Progetto di promozione della cultura e realizzazione di eventi teatrali rivolti all'infanzia e ai giovani	61.000
ASSOCIAZIONE CANTIERE MUSICALE DI TOSCANA - PONTASSIEVE (FI)	"Estate Regina", la stagione musicale di Montecatini Terme	44.000
ASSOCIAZIONE CASTELSECCO - TERRANUOVA BRACCIOLINI (AR)	Convegno "Parco Naturalistico Archeologico della Collina di San Cornelio e di Castelsecco"	5.000
ASSOCIAZIONE COMUNITA LE PIAGGE - FIRENZE	Organizzazione del premio di diaristica "Raccontare la periferia"	5.000
ASSOCIAZIONE CONCORSI E RASSEGNE MUSICALI ACERM - FIRENZE	XXVII Edizione Premio Vittorio Gui	30.000
ASSOCIAZIONE CULTURALE GIARDINO CORSINI - FIRENZE	Realizzazione della X edizione della Mostra Artigianato e Palazzo	25.000
ASSOCIAZIONE CULTURALE MUSICA RICERCATA - FIRENZE	Realizzazione del progetto 'Musa Museo Musica', concerti di musica ricercata all'interno di musei cittadini.	25.000
ASSOCIAZIONE CULTURALE NUOVA SCENA - FIRENZE	Progetto "Educare al Teatro", stagione 2004/2005	15.000
ASSOCIAZIONE CULTURALE OPUS 110 - ROMA	Organizzazione dell' VIII edizione del "Festival Elba, isola musicale d'Europa", agosto - settembre 2004	15.000
ASSOCIAZIONE CULTURALE RISONANZA - MONTESPERTOLI (FI)	"Estate Musicale Montespertolese", realizzazione della VII stagione concertistica	5.000
ASSOCIAZIONE CULTURALE SAN MARCO PER IL RINASCIMENTO - FIRENZE	Progetto per la realizzazione di manifestazioni sul Beato Angelico "Da San Marco e in San Marco: musica, storia e arte"	10.000
ASSOCIAZIONE CULTURALE SEGNI E TEMPI - FIRENZE	Concerto in onore di Mario Luzi	4.500
ASSOCIAZIONE CULTURALE 'TEDAVI 98' - FIRENZE	Intervento per lo spettacolo teatrale "Turandot"	5.000
ASSOCIAZIONE CULTURALE UNIVERSITARIA	Realizzazione di uno spettacolo teatrale al Verdi, 5 maggio 2004 per valorizzare la cultura e la tradizione universitaria fiorentina	2.000
ASSOCIAZIONE CULTURALE VERSILIADANZA - FIRENZE	Intervento per la realizzazione di un progetto musicale a cura di Susanne Linke	15.000
ASSOCIAZIONE CULTURALE VIVERE FIRENZE - FIRENZE	Intervento per la pubblicazione della rivista "Il Governo delle cose"	10.000
ASSOCIAZIONE CULTURALE ZAUBER TEATRO - FIRENZE	Programmazione teatrale 2004, comprendente 9 spettacoli da svolgersi in diversi luoghi suggestivi della città	30.000
ASSOCIAZIONE ENSEMBLE NUOVO CONTRAPPUNTO - SAN DONATO IN COLLINA (FI)	Manifestazione "Suoni Rilfessi ", consistente in quattro concerti	10.000
ASSOCIAZIONE FILARMONICO DRAMMATICA - RAPOLANO TERME (SI)	Intervento per i festeggiamenti di Santa Cecilia e per la promozione degli eventi teatrali e culturali.	5.000
ASSOCIAZIONE FLORENCE SYNPHONIETTA - FIRENZE	Realizzazione di corsi di perfezionamento e alto perfezionamento per direttori di orchestra	25.000
ASSOCIAZIONE GIOVANILE ITALIANA MUSICALE AGIMUS - FIRENZE	"Careggi in musica" VI edizione, 34 concerti settimanali all'interno dell'ospedale	26.000

ASSOCIAZIONE GUIDE TURISTICHE AGT FIRENZE - FIRENZE	Organizzazione di visite guidate gratuite a rotazione degli Uffici dalle 18,15 alle 20,30, grazie al prolungamento dell'orario di apertura della Galleria	5.000
ASSOCIAZIONE INPUT - FIRENZE	Realizzazione di un corso intensivo di tre giorni dal titolo "Giovani, cultura, fede, territori: le sfide della cittadinanza globale"	5.000
ASSOCIAZIONE ITALIANA EDUCAZIONE COMUNITA - GROSSETO	Terza edizione del premio letterario "Città di Grosseto"	5.000
ASSOCIAZIONE L'HOMME ARME - FIRENZE	Attività musicale nel 2004: "I Concerti dell'Homme Armè"	15.000
ASSOCIAZIONE MUSICALE SRIABIN - GROSSETO	Premio internazionale Scriabin , edizione 2005	15.000
ASSOCIAZIONE MUSICALE TOSCANA CLASSICA - FIRENZE	Acquisto di un pianoforte	63.980
ASSOCIAZIONE MUSICALE TOSCANA CLASSICA - FIRENZE	Realizzazione di 5 lezioni concerto per le scuole e di 10 concerti nell'ambito del "Florence Music Festival"	25.000
ASSOCIAZIONE MUSICALE VOCUM CONCENTUS - MERCATALE VAL DI PESA (FI)	Festival delle musiche sacre dal mondo "Vocum Concordia"	10.000
ASSOCIAZIONE NAZ. ARCHIVISTICA TOSCANA - FIRENZE	Realizzazione del progetto "Archivi & Archivisti", riferito in particolare a pubblicazioni sui piccoli archivi della Toscana	5.000
ASSOCIAZIONE NUOVI EVENTI MUSICALI - FIRENZE	Quarta stagione concertistica, consistente in sette concerti di musica classica, con ospiti internazionali	15.000
ASSOCIAZIONE PER IL RECUPERO E LA VALORIZZAZIONE DEGLI ORGANI STORICI CITTA' DI CORTONA - CORTONA (AR)	Incontri musicali 2004	5.000
ASSOCIAZIONE PICCOLO CORO MELOGRANO - FIRENZE	Produzione del CD "Le più belle canzoni dedicate a Firenze", cantate dai bambini del coro	10.000
ASSOCIAZIONE PRO MUSICA FIRENZE - LAMOLE (FI)	Intervento per la stagione musicale 2004	10.000
ASSOCIAZIONE S LUCIA GROSSETO - GROSSETO	Realizzazione dello spettacolo teatrale musicale "Francesco. L'Uomo, il Santo"	8.000
ASSOCIAZIONE TOSCANA - USA - FIRENZE	Intervento per le manifestazioni 2004 "Tuscan American Association"	18.500
ASSOCIAZIONE VIRI GALILAEI - FIRENZE	"In Canto Gregoriano", II edizione di incontri internazionali finalizzata alla promozione del canto gregoriano.	5.000
AUSER COMPRESORIO FIORENTINO - FIRENZE	Progetto musicale-culturale "Viae Musicae. Sentieri di musica e memoria"	2.000
AZIENDA PROMOZIONE TURISTICA AREZZO - CORTONA (AR)	42° Edizione "Cortona Antiquaria", mostra mercato nazionale del mobile antico	5.000
AZIENDA SPECIALE FIESOLE MUSEI - FIESOLE (FI)	Intervento per l'attività didattica museale rivolta alle scuole elementari, medie inferiori e medie superiori per l'anno 2004.	10.000
BADIA S MARIA SUSINANA - PALAZZUOLO SUL SENIO (FI)	Intervento per il restauro e la manutenzione del campanile ed ulteriori lavori di rifinitura della Chiesa	20.000

BIBLIA - SETTIMELLO (FI)	Progetto "Nella tenda di Abramo", organizzazione di convegni, seminari e corsi residenziali sullo studio dei temi biblici, e pubblicazione degli atti	40.000
BIBLIOTECA NAZ. CENTRALE - FIRENZE	Realizzazione di un nuovo strumento software che agevoli le ricerche degli utenti <i>on line</i>	72.000
BRITISH INSTITUTE OF FLORENCE - FIRENZE	Riordino e catalogazione delle riviste della biblioteca Acton, degli archivi storici e ampliamento dei servizi bibliotecari	35.000
CALCIO STORICO FIORENTINO - FIRENZE	Pubblicazione di un volume che testimonia "Il Torneo di Calcio Storico Fiorentino.	15.000
CAPITOLO DELLA CATTEDRALE METROPOLITANA - FIRENZE	Restauro del polittico di Lorenzo di Bicci e di una tavola della scuola di Domenico Ghirlandaio	16.000
CENTRO ASSOCIAZIONE CULTURALE FIORENTINE - FIRENZE	Intervento per le attività culturali del Centro	15.000
CENTRO CULTURALE DI TEATRO - FIRENZE	Attività culturali presso "La Rotonda" di Settignano	10.000
CENTRO CULTURALE FIRENZE EUROPA MARIO CONTI - FIRENZE	Premio Firenze per la letteratura e le arti visive nell'ambito del progetto triennale "Firenze fiore del mondo"	20.000
CENTRO DANZA E MOVIMENTO - FIRENZE	Intervento per la realizzazione di sei progetti che mirano a coinvolgere disabili bambini e adulti	10.000
CENTRO GUIDE TURISMO Palazzo Borghese - FIRENZE	Ciclo di conferenze " Firenze 1504: il tempo del David"	5.000
CENTRO STUDI CHIANTIGIANI 'CLANTE' - RADDA IN CHIANTI (FI)	Realizzazione di una serie di pubblicazioni e un ciclo di conferenze "Il chianti nei libri di famiglia del medioevo"	5.000
CENTRO STUDI E RICERCHE CARLO BETOCCHI - TRESPIANO (FI)	Realizzazione del premio di poesia "Carlo Betocchi ", terza edizione	18.500
CENTRO STUDI MUSICA E ARTE - FIRENZE	Mantenimento della ludoteca musicale nei locali del Centro Studi Musica & Arte di Firenze	20.000
CENTRO STUDI MUSICALI FERRUCCIO BUSONI - EMPOLI (FI)	Sostegno all'attività concertistica di formazione musicale per le scuole elementari e al progetto di musica corale nelle scuole superiori	50.000
CHIESA VALDESE FIRENZE - FIRENZE	Pubblicazione del volume "Dalla Holy Trinity alla chiesa valdese di Firenze"	2.000
CIRCOLO CULTURA POLITICA FLLI ROSSELLI FIRENZE - FIRENZE	Edizione 2004 dei " Colloqui sulla ricerca scientifica Luigi Amaducci"	5.000
CIRCOLO CULTURALE IL FAUNO - FIRENZE	Premio di poesia "Il Fauno", XXVIII edizione	2.600
COM PROMOTORE CENTRO VOLONTARIATO GIARDINI - FIRENZE	Organizzazione della manifestazione "Giardini e cortili aperti"	30.000
COMITATO AMICI DI VICCHIO - BAGNO A RIPOLI (FI)	Realizzazione della stagione concertistica, consistente in otto concerti, presso la Chiesa di San Lorenzo a Vicchio	8.000
COMITATO CELEBRAZIONI FIORETTA MAZZEI	Intervento per la realizzazione di una statua per onorare la memoria della professoressa Fioretta Mazzei	30.000
COMITATO COORDINATORE DELLE CORALI DEL CHIANTI - STRADA IN CHIANTI (FI)	Realizzazione della IV edizione della rassegna corale "Itinerari vocali nel Chianti fiorentino e senese"	6.000

COMITATO EDUCAZIONE ASCOLTO MUSICA CLASSICA - FIRENZE	Progetto per l'educazione all'ascolto della musica classica attraverso il mezzo radiofonico	70.000
COMITATO NAZIONALE CELEBRAZIONI XIV CENTENARIO DELLA MORTE DI GREGORIO MAGNO- FIRENZE	Realizzazione di una serie di eventi culturali in occasione del XIV centenario della morte di Gregorio Magno.	200.000
COMITATO NAZIONALE PER ARNOLFO DI CAMBIO - FIRENZE	Mostra della scultura di Arnolfo di Cambio	500.000
COMITATO ONORANZE CADUTI CRESPINO LAMONE - CRESPINO DEL LAMONE (FI)	Restauro del monumento-ossario ai Caduti di Crispino del Lamone a Marradi	10.000
COMITATO ORIENTE OCCIDENTE - FIRENZE	Intervento per il convegno "Democrazia, laicità e società multireligiosa"	8.000
COMITATO PRO SS ANNUNZIATA - RIO MARINA (LI)	Restauro e consolidamento statico della Chiesa della SS. Annunziata	60.000
COMITATO VICO - SAN VINCENZO A TORRI (FI)	Realizzazione di una serie di concerti di musica medievale e rinascimentale	5.000
COMOMITATO PROMOTORE CONVEGNO GIOVANNI GENTILE - FIRENZE	Convegno nazionale "Giovanni Gentile filosofo e pedagista"	5.000
COMPAGNIA TEATRALE ATTORI E CONVENUTI - FIRENZE	Realizzazione del dramma teatrale in tre atti di Federico Garcia Lorca "La casa di Bernarda Alba "	5.000
COMPAGNIA TEATRALE L'ESSERE - FIRENZE	Intervento per la realizzazione di iniziative teatrali e culturali	2.500
COMPAGNIA TEATRALE PUPI E FRESEDDE - FIRENZE	Progetto teatrale "Scienza e Teatro", conferenze, spettacoli, musical e seminari legati al mondo scientifico	15.000
COMUNE DI AREZZO - AREZZO	Restauro e recupero di una parte della Fortezza Medicea di Arezzo	200.000
COMUNE DI CASTEL SAN NICCOLO - CASTEL S. NICCOLO (AR)	Realizzazione di un museo della pietra lavorata	10.000
COMUNE DI FIESOLE - FIESOLE (FI)	"Estate Fiesolana", 2004	50.000
COMUNE DI FIGLINE VALDARNO - FIGLINE VALDARNO (FI)	Mostra " Lorenzo Bonechi. Pittore di luce"	20.000
COMUNE DI FIRENZE - FIRENZE	Prosecuzione intervento di restauro sull'arazzo "Giuseppe spiega il sogno del sole, della luna, delle stelle"	79.000
COMUNE DI FIRENZE ASSESSORATO CULTURA - FIRENZE	Intervento integrativo di restaturo nella Cappella Bardi di Vernio nella Basilica di Santa Maria Novella	15.400
COMUNE DI FIRENZE CONSIGLIO DI QUARTIERE 4 - FIRENZE	Realizzazione del progetto "Arte Contemporanea", consistente in quattro iniziative nel parco di Villa Vogel, in Villa Pandolfini, nella limonaia di Villa Vogel e nella limonaia di Villa Strozzi	5.000
COMUNE DI GREVE IN CHIANTI - GREVE IN CHIANTI (FI)	Intervento per la stagione teatrale	30.000
COMUNE DI GREVE IN CHIANTI - GREVE IN CHIANTI (FI)	Intervento di recupero funzionale ed ampliamento del Museo di Arte Sacra nell'ex ospizio di San Francesco a Greve in Chianti	200.000
COMUNE DI GROSSETO - GROSSETO	Realizzazione di una Carta dei monumenti del Comune di Grosseto	30.000
COMUNE DI GROSSETO DIREZIONE SERVIZI CULTURALI E SOCIALI - GROSSETO	"Estate Rosellana", 2004	40.000

COMUNE DI ISOLA DEL GIGLIO - GROSSETO	Restauro del materiale archivistico conservato presso l'Archivio Storico Preunitario del Comune	8.000
COMUNE DI MONTE ARGENTARIO - MONTE ARGENTARIO (GR)	Realizzazione dello spettacolo "Arie di Mare", sette spettacoli teatrali e musicali, agosto 2004	10.000
COMUNE DI RAPOLANO TERME - RAPOLANO TERME (SI)	Realizzazione dell'VIII edizione del Rapolano Terme Festival	15.000
COMUNE DI RIGNANO SULL'ARNO - RIGNANO SULL'ARNO (FI)	XV Edizione Festival "Suoni e Colori", consistente in nove concerti	10.000
COMUNE DI S GODENZO - SAN GODENZO (FI)	Realizzazione di un museo virtuale dedicato al pittore rinascimentale Andrea del Castagno	5.000
COMUNE DI S PIERO A SIEVE - SAN PIERO A SIEVE (FI)	Mostra di pittura sul paesaggio del Mugello, quarta edizione	5.000
COMUNE DI SARTEANO - SARTEANO (SI)	"Sarteano Teatro 2004", progetto per la promozione e diffusione delle attività teatrali nella comunità locale	15.000
COMUNE DI SARTEANO - SARTEANO (SI)	Ampliamento della struttura del museo civico archeologico	110.000
COMUNE DI VIAREGGIO - VIAREGGIO (LU)	Allestimento della Galleria di arte moderna e contemporanea nel Palazzo delle Muse di Viareggio	300.000
COMUNE SCANDICCI SERVIZI CULTURALI - SCANDICCI (FI)	Realizzazione di uno studio di registrazione e di un laboratorio informatico-musicale	10.000
COMUNITA EBRAICA - FIRENZE	Progetto di completamento e adeguamento del Museo Ebraico di Firenze	70.000
COMUNITA MONTANA MUGELLO ALTO MUGELLO VAL DI SIEVE - BORGO SAN LORENZO (FI)	Realizzazione di un concerto dal titolo "Un concerto per il Mugello"	26.000
CONGREGAZIONE EREMITI CAMALDOLESI - AREZZO	Recupero del complesso edilizio della "Mausolea"	100.000
CONSIGLIO REG DELLA TOSCANA - FIRENZE	Realizzazione di una serie di mostre di arte contemporanea nei locali del Consiglio Regionale	5.000
CORSI STORIA ARTE MOTU PRORPIO- FIRENZE	Organizzazione di corsi di storia dell'arte e di educazione all'ascolto di musica classica per gli studenti delle scuole superiori	25.000
CURIA VESCOVILE GROSSETO - GROSSETO	Realizzazione dei lavori di restauro della Cattedrale di Grosseto	50.000
CURIA VESCOVILE GROSSETO - GROSSETO	Restauro del tetto della Canonica e della Chiesa romanica di San Niccolò in Roccastrada	60.000
DD BAGNO A RIPOLI CIRCOLO N 2 - GRASSINA (FI)	Progetto attività formazione musicale e pratica strumentale	4.000
DEPUTAZIONE DI STORIA PATRIA PER LA TOSCANA - FIRENZE	Pubblicazione delle ricerche svolte dalla Deputazione	10.000
ENTE TEATRALE ITALIANO ETI - FIRENZE	Catalogazione e immissione sul web dei beni della Biblioteca Teatrale Alfonso Spadoni	50.000
ERBA D ARNO - FUCECCHIO (FI)	Pubblicazione di quattro numeri della rivista Erba d'Arno	10.000
FEDERAZIONE IT. ASSOCIAZIONI AMICI DEI MUSEI FIDAM - FIRENZE	Contributo per attività culturali e la stampa della rivista Amici dei Musei	15.000
FILARMONICA DI FIRENZE GIOACCHINO ROSSINI - FIRENZE	Realizzazione delle attività musicali della banda cittadina	30.000
FILARMONICA G VERDI IMPRUNETA - IMPRUNETA (FI)	"Odissea delle Bande 2004", raduno di bande folkloristiche e tradizionali	3.000

FIRENZE 2010 ASSOCIAZIONE PIANO STRATEGICO AREA METROPOLITANA - FIRENZE	Evento espositivo per la presentazione dei progetti in fase di realizzazione nell'ambito del Piano Strategico dell'area metropolitana fiorentina	20.000
FLORENCE DANCE FESTIVAL - FIRENZE	"Florence Dance Festival", danza contemporanea internazionale, XV Edizione	15.000
FONDAZIONE AREZZO WAVE ITALIA - AREZZO	Creazione di una banca dati sulle <i>Bands</i> toscane e realizzazione di un CD	40.000
FONDAZIONE FABBRICA EUROPA - FIRENZE	Realizzazione del festival musicale e arti figurative "Fabbrica Europa"	30.000
FONDAZIONE MAGGIO MUSICALE FIORENTINO - FIRENZE	Intervento per lo svolgimento dell'attività annuale della Fondazione	1.300.000
FONDAZIONE MUSEO MARINO MARINI - FIRENZE	Iniziative in memoria Angelo Maria Landi, pittore, scenografo, maestro	20.000
FONDAZIONE MUSEO MONTELUPO - MONTELUPO FIORENTINO (FI)	Sostegno alle iniziative del Museo	61.975
FONDAZIONE MUSEO MONTELUPO - MONTELUPO FIORENTINO (FI)	Riallestimento della sezione espositiva	33.000
FONDAZIONE ORCHESTRA REGIONALE TOSCANA - FIRENZE	Realizzazione di un concerto presso il giardino di Palazzo Pitti in occasione della Festa della musica	5.000
FONDAZIONE OSPEDALE PEDIATRICO MEYER - FIRENZE	Concerto per la realizzazione del progetto "Ospedale e Musica"	11.000
FONDAZIONE PITTI IMMAGINE DISCOVERY - FIRENZE	Realizzazione del progetto espositivo "Excess. Moda e underground negli anni ottanta"	150.000
FONDAZIONE PITTI IMMAGINE DISCOVERY - FIRENZE	Mostra "Corrispondenze", Galleria di Arte Moderna	150.000
FONDAZIONE PRIMO CONTI CENTRO DOCUMENTAZIONE AVANGUARDIE - FIESOLE (FI)	Realizzazione del catalogo generale ragionato dell'opera pittorica di Primo Conti	20.000
FONDAZIONE RINASCIMENTO DIGITALE NUOVE TECNOLOGIE PER I BENI CULTURALI - FIRENZE	Sostegno alle attività della Fondazione	300.000
FONDAZIONE SPADOLINI NUOVA ANTOLOGIA - FIRENZE	Intervento per le attività del "Centro Studi sulla civiltà toscana fra '800 e '900"	60.000
FONDAZIONE STUDI STORIA DELL ARTE ROBERTO LONGHI - FIRENZE	Borse di studio per giovani laureati e prosecuzione della catalogazione informatizzata e della fototeca	140.000
FONDAZIONE STUDI STORIA DELL ARTE ROBERTO LONGHI - FIRENZE	Mostra "Omaggio a Testori. Gli artisti di frontiera. Tra Milano e il Canton Ticino"	25.000
FONDAZIONE STUDI STORIA DELL ARTE ROBERTO LONGHI - FIRENZE	Mostra "Giorgio Morandi e Roberto Longhi a Firenze".	20.000
FONDAZIONE TOSCANA MUSICA E ARTE - AREZZO	Svolgimento delle tradizionali attività concertistiche	80.000
FONDAZIONE TUTELA TERRITORIO DEL CHIANTI CLASSICO - RADDA IN CHIANTI (SI)	Recupero degli spazi del Convento di Santa Maria in Prato di Radda in Chianti per allestire il Museo interdiocesano di arte sacra	250.000
FONDAZIONE VILLA ROMANA LE GROTTI - PORTOFERRAIO (LI)	Mantenimento del sito archeologico di epoca romana posto all'Isola d'Elba	8.000
FONDO AMBIENTE IT. SEZIONE FIRENZE - FIRENZE	Concerto per la raccolta fondi al Teatro della Pergola.	10.000
FRATELLANZA ARTIGIANA D'ITALIA - FIRENZE	Ristrutturazione di Palazzo Dolfi, restauro di alcuni dipinti e statue e riordino dell'archivio e biblioteca	25.000
FRATERNITA MONASTICA GERUSALEMME - FIRENZE	Progetto di illuminazione e restauro degli spazi della Badia Fiorentina	120.000

GABINETTO GP VIEUSSEUX - FIRENZE	Informatizzazione del catalogo cartaceo dei fondi dell'Archivio Contemporaneo e catalogazione delle biblioteche d'autore	50.000
GRUPPO AMICI DELLA MUSICA SCANDICCI GAMS - FIRENZE	Decima stagione concertista	5.000
GRUPPO GUALDO - SESTO FIORENTINO (FI)	Realizzazione delle attività espositive	7.800
I CANTORI MARCO DA GAGLIANO - FIRENZE	Realizzazione dell'opera inedita "Magnificat", del compositore fiorentino contemporaneo Bruno Rigucci	5.000
I SOLISTI FIORENTINI - FIRENZE	Realizzazione della stagione concertistica	20.000
IL BISONTE - FIRENZE	Intervento per l'attività culturale del Centro Culturale	77.500
INIZIATIVA DELL'ENTE A FAVORE DELL'ARTIGINATO FIORENTINO	Organizzazione della conferenza "Artigianato d'arte fiorentino prospettive e progetti"	35.000
INSTITUT FRANCAIS DE FLORENCE - FIRENZE	Realizzazione della rassegna teatrale "Jean Claude Grumbert"	5.000
IRIS ASSOCIAZIONE BIBLIOTECHE STORICHE ARTISTICHE - FIRENZE	Integrazione della banca dati IRIS con la banca dati del Servizio Bibliotecario Nazionale	100.000
IST. AGRONOMO PER L'OLTREMARE - FIRENZE	Realizzazione di eventi per il centenario dell'Istituto Agronomico d'Oltremare	10.000
IST. E MUSEO DI STORIA DELLA SCIENZA - FIRENZE	Restauro e riallestimento degli ambienti espositivi dell'Istituto e Museo di Storia della Scienza	100.000
IST. ITALIANO DI PREISTORIA E PROTOSTORIA - FIRENZE	Celebrazioni del Cinquantenario della fondazione dell'Istituto	5.000
IST. MUSICALE COMUNALE - GROSSETO	Realizzazione della Stagione Lirica	115.000
IST. NAZIONALE DI STUDI SUL RINASCIMENTO - FIRENZE	Cinque borse di studio per il corso di perfezionamento post-universitario in "Civiltà dell'Umanesimo e del Rinascimento"	38.733
IST. STATALE D ARTE - FIRENZE	Progetto per la creazione di una rete tra gipsoteche europee	25.000
IST. UNIVERSITARIO EUROPEO - SAN DOMENICO DI FIESOLE (FI)	Pubblicazione di un libro "La cartografia europea tra Rinascimento e Illuminismo"	7.500
IST. UNIVERSITARIO EUROPEO - SAN DOMENICO DI FIESOLE (FI)	Finanziamento della Cattedra di ricerca politico-sociale sul Mediterraneo	88.000
IST. UNIVERSITARIO OLANDESE DI STORIA DELL'ARTE - FIRENZE	Progetto di ricerca per la pubblicazione di volumi riguardanti dipinti fiamminghi e olandesi in Italia	40.000
LA CAMERATA DEI POETI - FIRENZE	Attività culturali promosse dalla Camerata	3.000
LYCEUM - FIRENZE	Riorganizzazione e riordino del materiale archivistico dell'associazione	10.000
MEDIATECA REGIONALE TOSCANA - FIRENZE	Realizzazione di un documentario su Padre Ernesto Balducci	10.000
MONASTERO S MARIA DEL CARMINE - TAVARNELLE VAL DI PESA (FI)	Restauro del resede e delle facciate del monastero quattrocentesco	60.000
MOSTRA BOTTICELLI FILIPPINO LIPPI MOTU PROPRIO - FIRENZE	Realizzazione della mostra su Botticelli e Filippino Lippi, Palazzo Strozzi, primavera estate 2004	600.000
MOSTRA NIVOLA SCULTORE	Intervento per la mostra presso il Forte Belvedere	30.000
MUSEI MINORI MOTU PROPRIO (FI)	Progetto per la creazione di un sistema permanente di promozione dei Musei Minori della provincia di Firenze	130.000
MUSEO DELLA PAGLIA E DELL'INTRECCIO DOMENICO MICHELACCI - SIGNA (FI)	Progetto espositivo "Identità e diversità. Il cappello e la creatività valorizzazione della produzione di cappelli ed accessori moda"	40.000

MUSEO ED IST. FIORENTINO DI PREISTORIA - FIRENZE	Sostegno alla realizzazione delle attività	15.000
MUSEO FONDAZIONE HORNE FIRENZE - FIRENZE	Completamento dell'intervento di recupero degli ambienti del Palazzo Corsi-Horne e produzione di materiali per l'attività educativa e promozionale	180.000
MUSICA NEL CHIOSTRO - BATIGNANO (GR)	Organizzazione degli eventi musicali organizzati durante l'estate	40.000
MUSICUS CONCENTUS - FIRENZE	Organizzazione delle attività musicali	60.000
NEW YORK UNIVERSITY - FIRENZE	Restauro di due arazzi della Collezione Acton di Villa La Pietra	50.000
NUOVA COMPAGNIA DI PROSA CITTA DI FIRENZE - FIRENZE	Realizzazione di due spettacoli tetrali	5.000
OMFRHIDA TEATRODANZA - FIRENZE	Realizzazione del Festival di danza "Costante cambiamento"	10.000
OPERA MUSEO STIBBERT - FIRENZE	Riallestimento della quadreria antica e dell'armeria e realizzazione di eventi culturali	200.000
OPERA S CROCE - FIRENZE	Messa in sicurezza e trasporto del polittico di Giotto della Cappella Baroncelli in occasione della esposizione a Roma	15.000
ORCHESTRA CITTA DI GROSSETO - GROSSETO	Organizzazione della stagione concertistica	50.000
ORCHESTRA DA CAMERA FIORENTINA - FIRENZE	Organizzazione della stagione concertistica	55.000
ORCHESTRA FILARMONICA FORUM FIORENTINO - FIRENZE	Realizzazione del concerto di Natale	5.000
ORCHESTRA SINFONICA AMADEUS - FIRENZE	Organizzazione della stagione concertistica	5.000
ORDINE DOTTORI AGRONOMI E FORESTALI - FIRENZE	Realizzazione di un seminario dal titolo "Natura, Scienze, Architettura: L'eclettismo nell'opera di Pietro Porcinai"	5.000
OSSERVATORIO PERMANENTE GIOVANI EDITORI - FIRENZE	Iniziativa "Il Quotidiano in Classe"	30.000
PARROCCHIA DI S MICHELE A DUDDA - LUCOLENA - GREVE IN CHIANTI (FI)	Esecuzione di restauri di opere di proprietà della Parrocchia	3.400
PARROCCHIA DI S. ZANOBI - CASIGNANO SCANDICCI (FI)	Restauro dei quadri, dell'organo settecentesco, del tabernacolo e ripristino delle aree prospicienti il complesso parrocchiale	150.000
PARROCCHIA DI SANTA MARIA - IMPRUNETA (FI)	Interventi di restauro della Basilica	100.000
PARROCCHIA DI SANTA MARIA ASSUNTA - PONTREMOLI (MS)	Lavori di restauro e conservazione della Chiesa	35.000
PARROCCHIA S AGATA ARFOLI E S MARGHERITA CANCELLI - REGGELLO (FI)	Restauro e risanamento conservativo del campanile e della Chiesa di origine romanica	100.000
PARROCCHIA S AGATA DI MUGELLO - S AGATA DI MUGELLO (FI)	Interventi di recupero e restauro del chiostro della Pieve di S. Agata e della canonica	75.000
PARROCCHIA S ANTONINO A BELLARIVA - FIRENZE	Collocazione delle sinopie del tabernacolo del Madonnone di Via Aretina	11.000
PARROCCHIA S BIAGIO A PETRIOLO - PETRIOLO (FI)	Restauro della Cappella di S. Sebastiano	80.000
PARROCCHIA S CROCE - GREVE IN CHIANTI (FI)	Pubblicazione della seconda parte dei "Sunti delle Cartapecore" della Badia di San Michele a Passignano	2.500

PARROCCHIA S CROCE - GREVE IN CHIANTI (FI)	Publicazione del libro "I Vespucci a Greve in Chianti a Peretola e a Firenze"	2.500
PARROCCHIA S LEONARDO MANCIANO - MANCIANO (GR)	Recupero della Villa Aldi-Maj	80.000
PARROCCHIA S MICHELE S SALVI - FIRENZE	Restauro del Chiostro del XIV secolo del Monastero di S. Michele a S.Salvi	40.000
PARROCCHIA S PAOLO A EMA - S. POLO IN CHIANTI (FI)	Realizzazione del progetto musicale educativo del coro "Punto e Virgola"	2.000
PARROCCHIA SAN LORENZO NELLA CATTEDRALE- GROSSETO	Interventi di restauro della Chiesa di S.Pietro in Grosseto	50.000
PARROCCHIA SS CROCFISSO PAGLIERICCIO - AREZZO	Restauro e risanamento conservativo della Chiesa	7.000
PARROCCHIA SS MATTEO E MICHELE ARCANGELO - ORTIGNANA (AR)	Completamento del restauro conservativo della Chiesa	60.000
PARROCCHIA SS SIMONE E GIUDA A CORNIOLA - EMPOLI (FI)	Realizzazione della seconda fase dei lavori di restauro conservativo e manutenzione straordinaria dell'ex Convento Carmelitano dei Santi Simone e Giuda Corniola	100.000
PARROCCHIA SS VITO E MODESTO A BELLOSGUARDO - FIRENZE	Lavori di consolidamento strutturale della Chiesa del XVI-XVII secolo e restauro delle opere d'arte contenute all'interno	100.000
PIA SOCIETA' CORALE DI S. CECILIA - EMPOLI (FI)	Sostegno all'attività concertistica	3.000
PICCOLO TEATRO CITTA DI AREZZO - AREZZO	Richiesta contributo 29° edizione "Festival Internazionale Arti Teatrali"	10.000
PIEVE S PIERO A SIEVE - S. PIERO A SIEVE (FI)	Restauro conservativo del complesso della Pieve	30.000
PREFETTURA DI FIRENZE - FIRENZE	Restauro dei tre arazzi che arredano il Salone detto di Carlo VIII in Palazzo Medici Riccardi	36.000
PRIMAVERA CULTURALE A FIRENZE MOTU PROPRIO	Realizzazione di manifestazioni espositive all'interno di musei del Polo museale fiorentino	450.000
PRO LOCO SALTINO VALLOMBROSA - SALTINO (FI)	Restauro del complesso monumentale delle Cappelle di Vallombrosa	35.000
PROGETTO GIOVANI MOTU PROPRIO	Progetto a favore dei giovani della Valdelsa	237.386
PROVINCIA TOSCANA S FRANCESCO FRATI MINORI - FIRENZE	Messa a norma dell'impianto elettrico del convento e della chiesa del Monte alle Croci.	100.000
REGIONE TOSCANA - FIRENZE	Realizzazione della "Festa della Toscana", dedicata al tema dei disabili	30.000
RIVISTA LETTERATURE MODERNE COMPARATE - FIRENZE	Stampa e distribuzione della "Rivista di Letterature Moderne e Comparete"	4.000
SANTUARIO S MARIA DELLE GRAZIE AL CALCINAIO - CORTONA (AR)	Restauro dell'ex-convento annesso al santuario di S.Maria delle Grazie al Calcinaio	50.000
SCUOLA DI MUSICA DI FIESOLE - SAN DOMENICO DI FIESOLE (FI)	Attività didattiche e culturali promosse dalla Scuola	505.000
SOCIETA' CORALE S. CECILIA FUCECCHIO - FUCECCHIO (FI)	Realizzazione della rassegna delle corali	3.000
SOCIETA' DANTE ALIGHIERI - FIRENZE	Realizzazione della mostra "Dove il sì Suona"	10.000
SOCIETA' DANTESCA ITALIANA - FIRENZE	Proseguimento del progetto "Dante <i>on line</i> "	170.000

SOCIETA' DI S. GIOVANNI BATTISTA - FIRENZE	Realizzazione del tradizionale spettacolo pirotecnico, in occasione della festa del Santo Patrono della città, 24 giugno	82.000
SOCIETA' FILARMONICA 'G. VERDI' - LORO CIUFFENNA (AR)	Progetto "Banda Improvvisa", consistente nella realizzazione di un CD	13.950
SOCIETA IT. MUSICOLOGIA - FIRENZE	Realizzazione di un indice sistematico di teorici, trattati, compositori, brani musicali	5.500
SOCIETA' ITALIANA DELL'IRIS - FIRENZE	Intervento per il 48° "Concorso Internazionale dell'Iris"	5.000
SOCIETA LEONARDO DA VINCI - FIRENZE	Intervento per l'attuazione dei programmi culturali dell'associazione	10.000
SOCIETA' TOSCANA DI ORTICOLTURA - FIRENZE	Razionalizzazione dei locali in cui ha sede la società e risistemazione degli archivi	40.000
SOCIETA TOSCANA PER LA STORIA DEL RISORGIMENTO - FIRENZE	Pubblicazione della rivista "Rassegna Storica Toscana" e apertura della biblioteca del risorgimento	10.000
SOCIETA' CORALE MATER DIVINAE PROVIDENTIAE - FIRENZE	Attività di diffusione del canto polifonico liturgico	2.000
SOCIETA' FILARMONICA MARIOTTI - FUCECCHIO (FI)	Intervento per l'attività della banda	2.000
SOPRINTENDENZA ARCHEOLOGICA FIRENZE - FIRENZE	Restauro di tre capolavori del Museo Archeologico Nazionale di Firenze: Arringatore, Sarcofago delle Amazzoni, Minerva di Arezzo	80.000
SOPRINTENDENZA ARCHEOLOGICA FIRENZE - FIRENZE	Sostegno alla consueta attività didattica rivolta alle scuole	25.000
SOPRINTENDENZA BENI AMBIENTALI E ARCHITETTONICI FIRENZE - FIRENZE	Lavori di intervento alle mura perimetrali pericolanti, che racchiudono l'antica via di accesso alla Certosa del Galluzzo	100.000
SOPRINTENDENZA PER IL POLO MUSEALE F.NO - FIRENZE	Realizzazione della mostra "Oltre l'abito. Disegni di Emilio Pucci"	120.000
SOPRINTENDENZA PER IL POLO MUSEALE F.NO - FIRENZE	Realizzazione della mostra dal titolo "Vitrum"	150.000
SOPRINTENDENZA PER IL POLO MUSEALE F.NO - FIRENZE	Intervento per la mostra "Miniature del '400 a San Marco. Dalle suggestioni avignonesi all'ambiente dell'Angelico"	1.118
SOPRINTENDENZA PER IL POLO MUSEALE F.NO - FIRENZE	Intervento per la riapertura dell'ingresso del Giardino di Boboli da Porta Romana e della messa in sicurezza	61.000
SOPRINTENDENZA PER IL POLO MUSEALE F.NO - FIRENZE	Sostegno alla consueta attività didattica rivolta alle scuole	5.000
TEATRO LE LAUDI - FIRENZE	Realizzazione della stagione di prosa	15.000
TEMPO REALE CENTRO DI RICERCA PRODUZIONE MUSICALE - FIRENZE	Alfabetizzazione musicale dei bambini delle scuole elementari	40.000
UNIVERSITA' DI FIRENZE - FIRENZE	Recupero di alcune tele ed opere d'arte all'interno del complesso storico e architettonico della Villa La Quiete alle Montalve	200.000
UNIVERSITA' DI FIRENZE CENTRO STUDI PENSIERO GIURIDICO MODERNO - FIRENZE	Stampa del vol. XXXII "Quaderni Fiorentini per la storia del pensiero giuridico moderno"	10.000
UNIVERSITA' DI FIRENZE DIP. FILOLOGIA MODERNA - FIRENZE	Realizzazione del convegno "Marketing women trans-european and circum atlantic connections"	2.000
UNIVERSITA' DI FIRENZE DIP. STORIA ARTI E SPETTACOLO - FIRENZE	Archivio multimediale degli attori e dello Spettacolo Popolare in Italia	40.200

UNIVERSITA DI FIRENZE DIP. STUDI SULLO STATO - FIRENZE	Convegno sull'Europa Mediterranea	2.000
UNIVERSITA' DI FIRENZE DIP. URBANISTICA PIANIFICAZIONE TERRITORIO - FIRENZE	Pubblicazione di una ricerca effettuata sul recupero e la trasformazione d'uso dei vuoti prodotti dai fenomeni di dismissione nel tessuto urbano	20.000
UNIVERSITA' INTERNAZIONALE DELL'ARTE - FIRENZE	Sostegno all'attività didattica	300.000
UNIVERSITA' DI FIRENZE DIP. DIRITTO PRIVATO E PROCESSUALE - FIRENZE	Organizzazione del convegno su Salvatore Romano	14.000

TOTALE ARTE, ATTIVITA' E BENI CULTURALI **14.198.612**

RICERCA SCIENTIFICA E TECNOLOGICA

ASL FIRENZE OSPEDALE S. M. NUOVA U.O. NEUROLOGIA - FIRENZE	Progetto di ricerca per la valutazione non invasiva delle funzioni corticali mediante stimolazione magnetica transcranica	42.000
ASSOCIAZIONE FIORENTINA AMICI CUORE - FIRENZE	Prosecuzione (IV anno) di un progetto di ricerca in campo cardiologico.	70.000
AZIENDA OSPEDALIERA CAREGGI UO RADIOLOGICA 1/3 - FIRENZE	Acquisizione di software a completamento delle apparecchiature di tomografia computerizzata	230.000
BORSE DI STUDIO EREDITA FICAI MOTU PROPRIO (AR)	Istituzione di 6 borse di studio per laureati residenti nella provincia di Arezzo, in memoria di Jacopo Fikai	125.500
CENTRO INTERDIPARTIMENTALE RISONANZA MAGNETICA CIRM - FIRENZE	Progetto di aggiornamento tecnologico nel campo della diagnostica cardio-vascolare e nelle neuroscienze	50.000
CENTRO STUDI ESTIMO ED ECONOMIA TERRITORIALE - FIRENZE	34° incontro "Le grandi infrastrutture: primi approcci di ordine giuridico, economico, estimativo" 15-16 ottobre 2004	10.000
CENTRO STUDIO PREVENZIONE ONCOLOGICA ASL FIRENZE - FIRENZE	Progetto "Applicazione nuove tecnologie nello studio di Biomarcatori di analisi precoce nei tumori polmonari e cervicale"	100.000
CNR IST. CONSERVAZIONE VAORIZZAZIONE BENI CULTURALI - SESTO FIORENTINO (FI)	Convegno sulle patine dei manufatti antichi, Firenze 4-5 maggio 2004	20.000
CNR IST. PROTEZIONE PIANTE - SESTO FIORENTINO (FI)	Progetto di ricerca triennale in campo biologico "Genomica applicata alla conservazione in situ di popolamenti di <i>Ulmus glabra</i> nelle Foreste Casentine"	32.000
COMITATO ORGANIZZATORE CONGRESSO GA 2005 - FIRENZE	Organizzazione del convegno "Joint International Congress"	20.000
CONSORZIO CEO CENTRO ECCELLENZA OPTRONICA - FIRENZE	Costituzione di un laboratorio per ricerca e sviluppo di dispositivi optoelettronici su scala micrometrica e nanometrica	110.000
CONSORZIO CEO CENTRO ECCELLENZA OPTRONICA - FIRENZE	Pubblicazione del volume: "L'Ottica e la Toscana"	20.000

FIRENZE TECNOLOGIA AZIENDA SPECIALE - FIRENZE	Progetto di innovazione tecnologica nelle imprese, "I ware Lab", analisi e sperimentazione su un campione di aziende pilota finalizzato all'innovazione	180.000
FIRENZE TECNOLOGIA AZIENDA SPECIALE - FIRENZE	Laboratorio dei Metodi per il Trasferimento Tecnologico delle Imprese	200.000
FIRENZE TECNOLOGIA AZIENDA SPECIALE - FIRENZE	Progetto di innovazione di processi e metodi " Portale della Ricerca Tecnologica"	75.000
FONDAZIONE FARMACOGENOMICA FIORGEN - SESTO FIORENTINO (FI)	Prosecuzione del progetto di ricerca in campo farmacologico "Bersagli farmacologici e loro polimorfismi in oncologia"	400.000
FONDAZIONE FARMACOGENOMICA FIORGEN - SESTO FIORENTINO (FI)	Allestimento di un laboratorio di colture cellulari nell'ambito del progetto "Bersagli farmacologici in Oncologia e loro polimorfismi"	100.000
FONDAZIONE GIOVENTU IN ARMONIA GIOIA - FIRENZE	Progetto per la valutazione degli aspetti fisiopatologici delle cure materne	60.000
ICCOM- CNR - SESTO FIORENTINO (FI)	Organizzazione del "XX Congress of international Union of Crystallography"	40.000
ICCOM- CNR - SESTO FIORENTINO (FI)	"XXI ISHHC International Symposium on Relations between Homogeneous and Heterogeneous Catalysis"	25.000
INTERNATIONAL ACADEMY LASER MEDICINE AND SURGERY - FIRENZE	XIX Congresso Internazionale di Medicina Laser, "Laser Firenze 2004"	5.000
IST. NAZ. OTTICA APPLICATA INOA - FIRENZE	Prosecuzione del progetto di ricerca "Trattamenti ottici per la protezione e fruizione delle opere d'arte"	23.000
IST. NAZ. OTTICA APPLICATA INOA - FIRENZE	"V° International Conference on Tunable Diode"	10.000
MUSEO ZOOLOGICO DE LA SPECOLA - FIRENZE	Ricerche zoologiche sulla fauna delle aree protette della Toscana	8.000
PREMIO CITTA DI FIRENZE - FIRENZE	Organizzazione della terza edizione del "Premio Città di Firenze" sulle scienze molecolari	50.000
SOCIETA ITALIANA RELATIVITA GENERALE FISICA DELLA GRAVITAZIONE - SESTO FIORENTINO (FI)	Istituzione del premio europeo della fisica e della gravitazione "Edoardo Amaldi"	10.000
SOCIETA ITALIANA SCIENZE SENSORIALI - FIRENZE	"European Conference on Sensory Science of Food and Beverages A sense of Identity"	5.000
SOPRINTENDENZA PER IL POLO MUSEALE F.NO - FIRENZE	Progetto di sviluppo di prodotti e servizi informatici multimediali per il polo Museale Fiorentino	95.000
UNIVERSITA' DI FIRENZE - FIRENZE	Organizzazione della gara automobilistica Formula SAE 2004	30.000
UNIVERSITA' DI FIRENZE CENTRO COMUNICAZIONE E INTEGRAZIONE MEDIA INTEGRAZIONE MEDIA - FIRENZE	Progetto di divulgazione nel campo della innovazione tecnologica applicata ai beni culturali	38.000
UNIVERSITA' DI FIRENZE CENTRO INTERD. BIOCLIMATOLOGIA - FIRENZE	Progetto di ricerca, analisi e quantificazione dell'impatto di eventi meteorologici estremi sulla salute pubblica alla luce dei cambiamenti climatici in atto	30.000
UNIVERSITA' DI FIRENZE CENTRO INTERDIP. SPETTROMETRIA DI MASSA CISM - FIRENZE	Prosecuzione del progetto per il potenziamento delle attrezzature del centro	187.000

UNIVERSITA' DI FIRENZE CERM CENTRO RISONANZE MAGNETICHE - SESTO FIORENTINO (FI)	Progetto di ricerca "Strategie innovative per il design di farmaci: la superfamiglia delle zincoproteasi come esempio di bersaglio"	300.000
UNIVERSITA' DI FIRENZE CRIST. POLO SCIENTIFICO - SESTO FIORENTINO (FI)	Completamento della strumentazione del laboratorio del Centro di Cristallografia strutturale	300.000
UNIVERSITA' DI FIRENZE DIP. A.C.M.C. SEZ. GERIATRIA GERONT. CLINICA - FIRENZE	Progetto di ricerca triennale "Carcinoma della prostata, analisi di un possibile meccanismo di fuga dal controllo immunologici"	45.000
UNIVERSITA' DI FIRENZE DIP. ACMC SPEC EMATOLOGIA - CAREGGI (FI)	Progetto di ricerca: "Importanza dell'impiego di metodiche di PCR e RT PCR nella diagnosi e follow up di pazienti affetti da neoplasie ematologiche".	63.000
UNIVERSITA' DI FIRENZE DIP. ACMC U. FUNZ. ANGIOLOGIA CL. E SPERIMENTALE - CAREGGI (FI)	Realizzaziuone del convegno "II° Vascular Ultrasound Annual Meeting"	10.000
UNIVERSITA' DI FIRENZE DIP. ACMC UO EMATOLOGIA - FIRENZE	Progetto "Caratterizzazione del danno epigenetico nelle leucemie acute e croniche con studi di proteomica"	68.000
UNIVERSITA' DI FIRENZE DIP. ANATOMIA ISTOLOGIA E MEDICINA LEGALE - FIRENZE	Progetto di ricerca "Studio del poliformismo del gene del recettore della vitamina D nei pazienti uremici"	15.000
UNIVERSITA' DI FIRENZE DIP. AREA CRITICO MEDICO CHIRURGICA - FIRENZE	Studio delle alterazioni biomolecolari e dei profili di espressione genica nel carcinoma coloretale e pancreatico	57.000
UNIVERSITA' DI FIRENZE DIP. AREA CRITICO MEDICO CHIRURGICA - FIRENZE	Rilevamento e caratterizzazioni delle lesioni focali epatiche sia primitive che secondarie mediante ecografia con mezzo di contrasto preoperatoria e intraoperatoria	91.000
UNIVERSITA' DI FIRENZE DIP. ASTRONOMIA E SCIENZA DELLO SPAZIO - FIRENZE	Organizzazione di un convegno in memoria del fisico Giuseppe Occhialini	2.000
UNIVERSITA' DI FIRENZE DIP. BIOLOGIA ANIMALE E GENETICA - FIRENZE	Realizzazione della ricerca biennale "Identificazione di ceppi di Burkholderia cepacia isolati da pazienti affetti da fibrosi cistica mediante SNP"	20.500
UNIVERSITA' DI FIRENZE DIP. BIOLOGIA ANIMALE E GENETICA - FIRENZE	Realizzazione della conferenza "XXXIII European Muscle Conference"	20.000
UNIVERSITA' DI FIRENZE DIP. BIOLOGIA ANIMALE E GENETICA - FIRENZE	Organizzazione del workshop internazionale " Biological invasions in inland waters"	10.000
UNIVERSITA' DI FIRENZE DIP. BIOLOGIA VEGETALE - FIRENZE	Progetto di ricerca in campo biologico "Studi sul comportamento e risposta di cellule vegetali coltivate in vitro in presenza di elevate concentrazioni di cloruro di sodio"	16.000
UNIVERSITA' DI FIRENZE DIP. BIOTECN AGR LAB GENEXPRESS - SESTO FIORENTINO (FI)	Proseguimento del progetto Genexpress	300.000
UNIVERSITA' DI FIRENZE DIP. CHIM ORGAN LAB CHIM E BIOL PEPTIDI LAB CHIMICA E BIOLOGIA DEI PEPTIDI - SESTO FIORENTINO (FI)	Acquisto attrezzature per il Laboratorio di Chimica e Biologia dei Peptidi	440.000

UNIVERSITA' DI FIRENZE DIP. CHIMICA - FIRENZE	Costituzione del laboratorio virtuale PROMELAB: "Espressione, Struttura, Funzione di Proteine di Membrana"	380.000
UNIVERSITA' DI FIRENZE DIP. CHIMICA - FIRENZE	Allestimento laboratorio di microcalorimetria	100.000
UNIVERSITA' DI FIRENZE DIP. CHIMICA - FIRENZE	Progetto di ricerca "Caratterizzazione chimica del PM10 e PM2,5 all'interno di un impianto di depurazione liquami civili ed industriali"	16.000
UNIVERSITA' DI FIRENZE DIP. CHIMICA ORGANICA 'UGO SCHIFF' - FIRENZE	Progetto triennale di ricerca interdisciplinare dal titolo "Sintesi di nuovi bioconiugati contenenti leganti azamacrociclici per applicazioni cliniche"	58.106
UNIVERSITA' DI FIRENZE DIP. DI SCIENZE FARMACEUTICHE - FIRENZE	Organizzazione del 15° Simposio Internazionale sull'analisi farmaceutica e biomedica	17.000
UNIVERSITA' DI FIRENZE DIP. ELETTRONICA E TELECOMUNICAZIONI – FIRENZE	Proseguimento del progetto quadriennale di ricerca applicata nel settore biomedico " Sviluppo di una nuova metodologia di diagnosi basata su microonde ad ultrasuoni per biopsia"	100.000
UNIVERSITA' DI FIRENZE DIP. ELETTRONICA E TELECOMUNICAZIONI – FIRENZE	Seconda edizione del Master Universitario di I° livello in Economia ed Ingegneria della Qualità	10.000
UNIVERSITA' DI FIRENZE DIP. FARMACOLOGIA PRECL. E CL. CENTRO MEDICINA MOLECOLARE E BIOFISICA APPLICATA - FIRENZE	Progetto biennale di ricerca "Ruolo del rimodellamento vascolare e nuovi fattori di rischio cardiovascolare nell'invecchiamento"	60.000
UNIVERSITA' DI FIRENZE DIP. FARMACOLOGIA PRECLINICA E CLINICA - FIRENZE	Progetto di ricerca "Valutazione del ruolo del monossido di carbonio in situazioni di fisiopatologia umana, come le alterazioni emodinamiche nel paziente cirrotico, lo stress neonatale ed il danno cardiaco da ischemia e riperfusione"	44.000
UNIVERSITA' DI FIRENZE DIP. FARMACOLOGIA PRECLINICA E CLINICA - FIRENZE	Progetto di ricerca "I recettori istaminergici nell'anedonia della depressione e della sindrome di astinenza da psicostimolanti"	20.000
UNIVERSITA' DI FIRENZE DIP. FARMACOLOGIA PRECLINICA E CLINICA - FIRENZE	Progetto triennale di ricerca "Meccanismi molecolari della morte neuronale in seguito ad ictus cerebrale"	210.000
UNIVERSITA' DI FIRENZE DIP. FARMACOLOGIA PRECLINICA E CLINICA - FIRENZE	Progetto biennale di ricerca "Studio degli effetti dell'olio di oliva nell'invecchiamento cerebrale: prevenzione del danno ossidativo sul DNA"	18.500
UNIVERSITA' DI FIRENZE DIP. FARMACOLOGIA PRECLINICA E CLINICA - FIRENZE	Progetto triennale di ricerca "Il Morbo di Parkinson e la neurodegenerazione selettiva dopaminergica: nuove speranze terapeutiche"	130.000
UNIVERSITA' DI FIRENZE DIP. FARMACOLOGIA PRECLINICA E CLINICA - FIRENZE	Progetto di ricerca biennale "Effetti dell'Ecstasy sulla neurotrasmissione eccitatoria e la plasticità sinaptica nella regione CA1 dell'ippocampo"	15.000
UNIVERSITA' DI FIRENZE DIP. FISIOPATOLOGIA CLINICA - FIRENZE	Progetto di ricerca triennale "Sviluppo di nuovi strumenti diagnostici/prognostici per la patologia di alzheimer attraverso l'analisi comparata"	200.000
UNIVERSITA' DI FIRENZE DIP. INGEGNERIA CIVILE - FIRENZE	Il Congresso internazionale S.I.I.V.(Società Italiana di Infrastrutture Viarie) 2Tecnologie innovative e strumenti di analisi per le strade2	10.000

UNIVERSITA' DI FIRENZE DIP. SCIENZE NEUROLOGICHE E PSICHIATRICHE SEZ.CL NEUROCHIRURGICA - FIRENZE	Progetto biennale di ricerca "Analisi di fattori di rischio genetici per la malattia di Alzheimer"	30.000
UNIVERSITA' DI FIRENZE LENS LABORATORIO EUROPEO SPETTROSCOPIA NON LINEARI - COLONNATA (FI)	Progetto di ricerca nel campo della fisica nucleare " Sensori Quantistici con Atomi"	125.000
UNIVERSITA' DI FIRENZE DIP. FISICA - SESTO FIORENTINO (FI)	Organizzazione del convegno "XIX European Cosmic Ray Symposium"	20.000
UNIVERSITA' DI FIRENZE DIP. FISICA - SESTO FIORENTINO (FI)	Progetto triennale di ricerca "Realizzazione di un laboratorio di ricerca applicata al campo laser-biomedicale"	200.000
UNIVERSITA' DI FIRENZE DIP. FISICA - SESTO FIORENTINO (FI)	Organizzazione del convegno "XXX Conference of the Middle European Cooperation in Statistical Physics - MECO 2005"	10.000
UNIVERSITA' DI FIRENZE DIP. GINECOLOGIA PERINATOLOGIA E RIPRODUZIONE UMANA - FIRENZE	Progetto quadriennale di ricerca "Diagnosi prenatale non invasiva e precoce su cellule fetali ottenute mediante lavaggio intrauterino"	24.000
UNIVERSITA' DI FIRENZE DIP. GINECOLOGIA PERINATOLOGIA E RIPRODUZIONE UMANA - FIRENZE	Studio degli effetti biologici esercitati dalle gonadotropine (LH) sul cancro dell'endometrio.	13.000
UNIVERSITA' DI FIRENZE DIP. GINECOLOGIA PERINATOLOGIA E RIPRODUZIONE UMANA - FIRENZE	Proseguimento del progetto di ricerca "Diagnosi prenatale non invasiva e precoce su cellule fetali in campioni di lavaggio intrauterino"	14.000
UNIVERSITA' DI FIRENZE DIP. MEDICINA INTERNA UNIVERSITA' DI FIRENZE - FIRENZE	Progetto di costituzione del "Centro per lo studio della biologia dei tessuti calcificati"	380.000
UNIVERSITA' DI FIRENZE DIP. ORTOFLOROFRUTTICOLTURA - SESTO FIORENTINO (FI)	Publicazione annuale di quattro fascicoli del periodico trimestrale "Advances in Horticultural Science"	8.000
UNIVERSITA' DI FIRENZE DIP. PATOLOGIA E ONCOLOGIA SPERIMENTALI - FIRENZE	Proseguimento del progetto di ricerca su l'individuazione di strategie molecolari atte a modulare il processo di morte cellulare per apoptosi e le loro possibili applicazioni nel trattamento di tumori ad altre malattie correlate a sue alterazioni	30.000
UNIVERSITA' DI FIRENZE DIP. PATOLOGIA E ONCOLOGIA SPERIMENTALI - FIRENZE	Progetto biennale di ricerca "Inibizione del recettore dell'urochinasi nel controllo delle metastasi del melanoma umano: impiego della tecnologia antisense"	30.000
UNIVERSITA' DI FIRENZE DIP. PATOLOGIA E ONCOLOGIA SPERIMENTALI - FIRENZE	Progetto di ricerca volto ad individuare strategie terapeutiche contro il cancro "Effetti biologici e molecolari del farmaco antiangiogenetico TNP-470 su un modello di angiogenesi tumorale in vitro"	17.000
UNIVERSITA' DI FIRENZE DIP. PATOLOGIA E ONCOLOGIA SPERIMENTALI - FIRENZE	Progetto triennale di ricerca per la realizzazione di un laboratorio per la produzione e lo studio di animali transgenici	76.000
UNIVERSITA' DI FIRENZE DIP. PATOLOGIA E ONCOLOGIA SPERIMENTALI - FIRENZE	Progetto di ricerca "Leucemia Mieloide Cronica e Leucemia Mieloide Acuta: individuazione e studio di nuove strategie terapeutiche"	36.106
UNIVERSITA' DI FIRENZE DIP. PATOLOGIA E ONCOLOGIA SPERIMENTALI - FIRENZE	Progetto biennale di ricerca "Esposizione a tossici ambientali e danno genetico in corso di leucemia mieloide acuta"	30.000

UNIVERSITA' DI FIRENZE DIP. PATOLOGIA E ONCOLOGIA SPERIMENTALI - FIRENZE	Progetto per la caratterizzazione e sviluppo di nuovi induttori di differenziamento e/o apoptosi in cellule leucemiche umane di origine mieloide	15.000
UNIVERSITA' DI FIRENZE DIP. PATOLOGIA E ONCOLOGIA SPERIMENTALI - FIRENZE	Progetto di ricerca "Ruolo dell'enzima Oli(ADP-Ribosio) Polimerasi nella stabilità genomica durante l'invecchiamento cellulare "	10.000
UNIVERSITA' DI FIRENZE DIP. PEDIATRIA CENTRO DI GENETICA - FIRENZE	Progetto per la qualificazione di giovani studiosi per la ricerca nel campo delle malattie genetiche e dei tumori infantili	35.000
UNIVERSITA' DI FIRENZE DIP. PSICOLOGIA GENERALE - FIRENZE	Progetto di ricerca biennale "La memoria del futuro in relazione al sonno"	22.000
UNIVERSITA' DI FIRENZE DIP. PSICOLOGIA GENERALE - FIRENZE	Progetto biennale di ricerca "Psicologia scolastica: diagnosi e intervento sulle difficoltà di apprendimento"	18.000
UNIVERSITA' DI FIRENZE DIP. SCIENZE BIOCHIMICHE - FIRENZE	Progetto di ricerca "Identificazione di geni responsabili della sintesi di amine biogene da parte di oenococcus oeni in vino"	18.000
UNIVERSITA' DI FIRENZE DIP. SCIENZE BIOCHIMICHE - FIRENZE	Progetto di ricerca scientifica sul ruolo delle amiloidosi nelle malattie degenerative nel sistema nervoso centrale "Basi molecolari della formazione e tossicità di fibrille amiloidi"	13.000
UNIVERSITA' DI FIRENZE DIP. SCIENZE BIOCHIMICHE - FIRENZE	Progetto di ricerca "Effetti molecolari esercitati da derivati della vitamina D sulle cellule di sangue periferico ottenute da pazienti affetti da malattie intestinali (Morbo di Crohn e colite ulcerosa)"	9.000
UNIVERSITA' DI FIRENZE DIP. SCIENZE BIOCHIMICHE - FIRENZE	Proseguimento del progetto di ricerca sui meccanismi molecolari responsabili delle variazioni dello stato ossidativo intracellulare in patologie infiammatorie intestinali	15.000
UNIVERSITA' DI FIRENZE DIP. SCIENZE BIOCHIMICHE - FIRENZE	Progetto di ricerca in campo biomedico "Espressione di tirosinofosfatasi a basso peso molecolare (LMW-PTP) in tumori solidi umani"	10.000
UNIVERSITA' DI FIRENZE DIP. SCIENZE BIOCHIMICHE - FIRENZE	Progetto di ricerca rivolto all'identificazione di proteine presenti in oli vegetali coinvolte nei processi d'allergia	10.000
UNIVERSITA' DI FIRENZE DIP. SCIENZE BIOCHIMICHE - FIRENZE	Progetto di ricerca in campo biochimico " Meccanismi biochimici del danno cellulare indotto dallo stress ossidativo nella riperfusionazione post-ischemica del muscolo cardiaco"	20.000
UNIVERSITA' DI FIRENZE DIP. SCIENZE BIOCHIMICHE - FIRENZE	Progetto biennale di ricerca "Studio dell'azione di farmaci insulino-mimetici su cellule eucariote in coltura"	10.000
UNIVERSITA' DI FIRENZE DIP. SCIENZE BIOCHIMICHE - FIRENZE	Progetto di ricerca in campo biomedico "Studio dei meccanismi molecolari dell'aggregazione proteica"	8.000
UNIVERSITA' DI FIRENZE DIP. SCIENZE BIOCHIMICHE - FIRENZE	Conclusione del progetto triennale di ricerca in campo biochimico "Il ruolo della specie reattive dell'ossigeno nella attivazione degli oncogeni Src e Ras. Ruolo nella progressione tumorale "	20.000
UNIVERSITA' DI FIRENZE DIP. SCIENZE BIOCHIMICHE - FIRENZE	Proseguimento delle ricerche sui meccanismi molecolari che regolano la risposta biologica di cellule muscolari	20.000
UNIVERSITA' DI FIRENZE DIP. SCIENZE BIOCHIMICHE - FIRENZE	Progetto di ricerca "Ruolo del GSH e dello stato di redox nei processi di proliferazione e differenziamento cellulare"	10.000

UNIVERSITA' DI FIRENZE DIP. SCIENZE DELLA TERRA - FIRENZE	Organizzazione del seminario "EMAS 2005. IX European Workshop on Modern Development and Application in Microbeam Analysis. IUMAS 3. III Meeting of the International Union of Microbeam Analysis Societies"	10.000
UNIVERSITA' DI FIRENZE DIP. SCIENZE FISIOLOGICHE - FIRENZE	Progetto di ricerca "Effetti del calcio intracellulare sulle proprietà meccaniche dei filamenti di titina nel muscolo scheletrico e cardiaco"	5.500
UNIVERSITA' DI FIRENZE DIP. SCIENZE FISIOLOGICHE - FIRENZE	Studio integrato morfologico e funzionale sul potenziamento dei processi rigenerativi e differenziativi indotti dalla sfingosina 1-fosfato sui mioblasti di mammiferi normali e atrofici/distrofici	15.000
UNIVERSITA' DI FIRENZE DIP. SCIENZE NEUROLOGICHE E PSICHIATRICHE SEZ.CL NEUROCHIRURGICA - FIRENZE	Borsa di studio per la ricerca "Monitoraggio dei segnali microembolici cerebrali in pazienti con patologia cardioembolica"	12.000
UNIVERSITA' DI FIRENZE DIP. SCIENZE ZOOTECNICHE - FIRENZE	Progetto di ricerca su "Qualità e valorizzazione di origine animale e salute umana", studio della frazione lipidica del grasso del latte e dei latticini di pecora al fine di determinarne il valore nutraceutico e di valorizzare alcuni prodotti tipici del territorio toscano con particolare riferimento al pecorino toscano D.O.P	19.000
UNIVERSITA' DI FIRENZE DIP. SCIENZE ZOOTECNICHE - FIRENZE	Progetto triennale di ricerca in campo zootecnico " Caratterizzazione genetica e recupero produttivo di razze autoctone domestiche animali toscane in via di estinzione"	19.000
UNIVERSITA' DI FIRENZE DIP. SCIENZE ZOOTECNICHE - FIRENZE	Progetto per lo studio delle caratteristiche merceologiche, chimico-composizionali, microbiologiche e sensoriali di forme diploidi e triploidi di ostrica concava provenienti dalla laguna di Orbetello	15.000
TOTALE RICERCA SCIENTIFICA E TECNOLOGICA		6.948.212

PROTEZIONE E QUALITA' AMBIENTALE

ASSOCIAZIONE MARE AMICO - ROMA (RM)	"Tuttambiente" manifestazione per la valorizzazione delle aree protette	5.000
CNR ICCOM IST. CHIM COMPOSTI ORGANOMETALLICI - SESTO F.NO (FI)	Progetto triennale "Firenze Hydrolab", programma di ricerca avanzata per la produzione, immagazzinamento ed utilizzazione dell'idrogeno come vettore energetico	790.000
COMUNE DI RAPOLANO TERME - RAPOLANO TERME (SI)	Organizzazione del II° Forum "Informazione sull'Ambiente"	20.000
FONDAZIONE BARDINI E PEYRON - FIRENZE	Sostegno all'attività della fondazione	420.000
FONDAZIONE PROGETTARE PER FIRENZE - FIRENZE	Realizzazione dello studio di fattibilità del progetto "Ecovia Est-Ovest"	350.000
GIORNALE ON LINE SPAZIOAPERTO MOTU PROPRIO	Realizzazione del progetto, di iniziativa propria dell'Ente, del giornale <i>on-line</i> dedicato ai giovani www.spazioaperto.info	100.000
MUSEO STORIA NATURALE UNIVERSITA' DI FIRENZE - FIRENZE	Progetto di studio e censimento della fauna presente nei giardini Bardini e Peyron.	20.000
FIRENZE FESTIVAL MOTUO PROPRIO-FIRENZE	Realizzazione del progetto Firenze Festival finalizzato al coinvolgimento dei ragazzi sui temi ambientali	180.000

BENEFICENZA E FILANTROPIA

ACCADEMIA CASENTINESE - BORGO ALLA COLLINA (AR)	Realizzazione di opere di manutenzione del fabbricato e sostituzione di attrezzature obsolete presso la Casa del Landino sede dell'Accademia	10.000
ACI AUTOMOBILE CLUB D'ITALIA DIREZIONE REGIONALE TOSCANA - FIRENZE	Realizzazione del progetto "7 aprile io ci provo, nè morti nè feriti", giornata mondiale sulla sicurezza stradale	15.000
AIRC COMITATO TOSCANA - FIRENZE	Istituzione di due borse di studio triennali per la ricerca sui tumori	30.000
ANPAS SOLIDARIETA INTERNAZIONALE - FIRENZE	Realizzazione del progetto "Siamo tutti nello stesso mondo", accoglienza di bambini bielorusi	5.000
ARCICONFRATERNITA DI MISERICORDIA - GROSSETO	Realizzazione del convegno e della mostra "Misericordia, assistenza e memoria: radici di una civiltà urbana"	2.500
ARTES ASSOCIAZIONE TOSCANA RICERCA STUDIO - FIRENZE	Completamento delle opere di rifinitura della Casa Universitaria posta in via Trieste a Firenze	100.000
AS LE BOLLICINE - MONTERIGGIONI (SI)	Realizzazione di un'area attrezzata per attività di riabilitazione equestre presso il comune di Sovicille	48.000
ASSISTENZA MELITENSE FIRENZE - FIRENZE	Acquisto di tre tende per la realizzazione di un "posto medico avanzato" da utilizzare per casi di protezione civile	16.500
ASSOCIAZIONE AMICI DI FRANCESCA - CORTONA (AR)	Proseguimento del progetto "Una voce per tutti" per l'anno 2004, centrale di ascolto ed aiuto per i malati affetti da patologie rare	25.000
ASSOCIAZIONE ANNULLIAMO LA DISTANZA- FIRENZE	Acquisto di un automezzo nell'ambito del progetto "Firenze Asmara" per l'assistenza ai bambini eritrei in cura presso l'Ospedale pediatrico Meyer	5.000
ASSOCIAZIONE ARCHE' - FIRENZE	Realizzazione del progetto "Vacanze Arcobaleno", vacanze estive per i bambini sieropositivi affetti da HIV	5.000
ASSOCIAZIONE CATTOLICA INTERNAZ. SERVIZIO DELLA GIOVANE - FIRENZE	Realizzazione del progetto "Protezione della giovane", accoglienza, recupero, integrazione di giovani donne che gravitano attorno alla stazione SM Novella	30.000
ASSOCIAZIONE CIVILE POP NOMADELFI - GROSSETO (GR)	Realizzazione del progetto "Colture Biologiche", acquisto di attrezzature e di competenze per la trasformazione dell'agricoltura da normale in biologica	5.000
ASSOCIAZIONE CIVILE POP NOMADELFI - GROSSETO (GR)	Acquisto di attrezzature per la realizzazione del progetto "LudotecaLa Capannina" e creazione di uno spazio adeguato per attività ricreative	20.000
ASSOCIAZIONE CORI ENSEMBLE - SCANDICCI (FI)	Realizzazione del progetto "Musica in ospedale" presso l'Ospedale San Giovanni di Dio	2.000
ASSOCIAZIONE CULTURA TURISMO E CONGRESSI - FIRENZE	Istituzione di corsi seminariali di formazione professionale e per attività di ricerca rivolti ad operatori del settore turistico	8.000
ASSOCIAZIONE DI VOLONTARIATO IL MURETTO - FIRENZE	Pubblicazione del mensile "L'Altracittà: educazione all'informazione e alla comunicazione con i giovani della periferia"	7.000
ASSOCIAZIONE DI VOLONTARIATO LEONARDO - FIRENZE	Realizzazione del Progetto "Arcadia 3", formazione professionale e reinserimento lavorativo di dieci detenuti del carcere di Prato	25.000

ASSOCIAZIONE DI VOLONTARIATO SOLIDARIETA' CARITAS - FIRENZE	Completamento del centro polivalente S. Maria a Scandicci per la creazione di una struttura di accoglienza	400.000
ASSOCIAZIONE DI VOLONTARIATO SOLIDARIETA' CARITAS - FIRENZE	Organizzazione del convegno "La legge sull'amministrazione di sostegno è entrata in vigore una nuova opportunità: istruzioni per l'uso"	5.000
ASSOCIAZIONE DONATRICI ITALIANE SANGUE CORDONE OMBELICALE - PRATO (PO)	Realizzazione del corso di formazione per il prelievo del cordone ombelicale rivolto alle ostetriche della Toscana	5.000
ASSOCIAZIONE DONATRICI ITALIANE SANGUE CORDONE OMBELICALE GR - GROSSETO (GR)	Proseguimento dell'istituzione di una borsa di studio finalizzata allo studio delle cellule staminali	10.000
ASSOCIAZIONE DONNE INSIEME - AREZZO	Realizzazione del progetto "Liberatempo", acquisto di un furgone e di attrezzature per il laboratorio di stileria	7.000
ASSOCIAZIONE FAMILIARI MALATI PSICHICI NUOVA AURORA - FIRENZE	Realizzazione di attività sportive e sociali per soggetti in difficoltà psichiche e finanziarie.	3.000
ASSOCIAZIONE FESTIVAL DEI POPOLI - FIRENZE	45a Edizione "Festival dei Popoli", rassegna cinematografica, 26 novembre - 2 dicembre 2004	50.000
ASSOCIAZIONE FIORENTINA AMICI CUORE - FIRENZE	Acquisto di 3 defibrillatori esterni semiautomatici per alcune associazioni sportive amatoriali	6.000
ASSOCIAZIONE FRATRES DONATORI SANGUE - CASTELFRANCO DI SOPRA (AR)	Attività di promozione della donazione del sangue	1.000
ASSOCIAZIONE GIOCO PARLO LEGGO SCRIVO- PRATO (PO)	Realizzazione del progetto " ZORA 2004", azione della comunicazione orale e scritta per bambini affetti da problemi di linguaggio	1.000
ASSOCIAZIONE INSIEME - BORGO SAN LORENZO (FI)	Ristrutturazione e adeguamento di un vecchio mulino per la creazione di una struttura da adibirsi a "Casa ferie" idonea ad ospitare persone disabili	20.000
ASSOCIAZIONE IT. ASSISTENZA BAMBINI AUTISTICI AIABA - FIRENZE	Progetto di aggiornamento sull'intervento educativo, rivolto a soggetti autistici, da parte degli operatori dell'associazione	10.000
ASSOCIAZIONE IT. ASSISTENZA SPASTICI AREZZO - AREZZO	Attività assistenziale svolta dall'associazione a favore dei disabili	500
ASSOCIAZIONE IT. ASSISTENZA SPASTICI FIRENZE - FIRENZE	Ristrutturazione e messa a norma dei locali utilizzati dal Centro Diurno Laboratorio Protetto (L.I.D.I.)	10.000
ASSOCIAZIONE IT. CIECHI DI GUERRA - FIRENZE	Attività istituzionali e assistenziali svolte dall'associazione	1.000
ASSOCIAZIONE IT. CONTRO LE LEUCEMIE AIL FIRENZE - FIRENZE	Attività di sostegno ai malati e sviluppo della ricerca scientifica per la prevenzione e la cura della leucemia	15.000
ASSOCIAZIONE MUSE EVENTI MUSICALI - FIRENZE	Istituzione di borse di studio per giovani solisti in disagiate condizioni economiche	5.000
ASSOCIAZIONE NAZ. ANZIANI INABILI CO.MO.VA. ANAI - SESTO FIORENTINO (FI)	Allestimento del pulmino per il trasporto degli anziani	7.500
ASSOCIAZIONE NAZ. IT. MASSIMO AUSILIO (ANIMA) - FIRENZE	Opere di ristrutturazione della palestra "E. De Amicis" per il proseguimento delle attività di assistenza ai disabili	15.000
ASSOCIAZIONE NAZ. PENSIONATI DELLA SCUOLA ANPES - FIRENZE	Intervento per le attività culturali svolte dall'associazione	500
ASSOCIAZIONE NAZ. PUBBLICHE ASSISTENZE - FIRENZE	Acquisto di un pullman per i servizi socio assistenziali	7.500

ASSOCIAZIONE NAZ. PUBBLICHE ASSISTENZE COMITATO REGIONALE TOSCANO - FIRENZE	Realizzazione del progetto "Chernobyl", accoglienza bambini bielorussi	5.000
ASSOCIAZIONE PARKINSONIANI AREZZO - AREZZO	Attività riabilitativa per persone affette da malattia di Parkinson	5.000
ASSOCIAZIONE PER L AIUTO AI GIOVANI DIABETICI GROSSETO - GROSSETO (GR)	Realizzazione di campi scuola per attività di sostegno all'educazione sanitaria per bambini/giovani diabetici	3.000
ASSOCIAZIONE PER TE - FIRENZE	Opere assistenziali svolte dall'associazione presso la "Casa Don Secchiamoli" a Firenze	5.000
ASSOCIAZIONE PERSEO - FIRENZE	Terza edizione del "Premio Scuola Perseo"	4.000
ASSOCIAZIONE PROGETTO S. AGOSTINO - FIRENZE	Acquisto di arredi per l'accoglienza dei bambini nel centro diurno l'Aquilone	31.000
ASSOCIAZIONE PROGETTO VILLA LORENZI - FIRENZE	Restauro della rimessa posta nel parco di Villa Lorenzi e realizzazione di corsi di recupero e reintegrazione di giovani in stato di disagio	100.000
ASSOCIAZIONE RIFREDI 2000 - FIRENZE	Realizzazione di una struttura ove effettuare corsi sportivi per disabili	20.000
ASSOCIAZIONE RONDINE CITTADELLA DELLA PACE - AREZZO	Accoglienza di giovani provenienti dai paesi in via di sviluppo nella Scuola di Pace	10.000
ASSOCIAZIONE SAN SEBASTIANO - FIRENZE	Attività socio assistenziali svolte dall'associazione	1.000
ASSOCIAZIONE SCIENTIFICA PALLIUM - FIRENZE	Acquisto di un mezzo idoneo per trasferimento pazienti presso i luoghi di diagnosi e terapia	7.500
ASSOCIAZIONE SERVIZIO ASSISTENZA BAMBINO MALATO - FIRENZE	Attività culturali svolte dall'associazione in favore della raccolta fondi per l'Associazione Italiana Idrocefalo Spina Bifida	1.000
ASSOCIAZIONE TOSCANA IDROCEFALO E SPINA BIFIDA - FIRENZE	Realizzazione del progetto "Se posso fare questo posso fare tutto", corso sulla mobilità ed autonomia del minore disabile	3.000
ASSOCIAZIONE TOSCANA TRAPIANTO ORGANI ATTO - FIRENZE	Realizzazione del progetto "Fenice", inserimento lavorativo tramite il telelavoro per persone che hanno subito trapianti	10.000
ASSOCIAZIONE TUMORI TOSCANA - FIRENZE	Acquisto presidi sanitari, materiale di consumo e farmaci per i malati oncologici.	10.000
ASSOCIAZIONE VOLONTARIATO AURORA - FIRENZE	Potenziamento del centro di accoglienza rivolto ad anziani, donne e bambini in stato di disagio	25.000
ASSOCIAZIONE VOLONTARIATO PENITENZIARIO - FIRENZE	Realizzazione del progetto "Polo Universitario Penitenziario" per l'anno 2004	30.000
ASSOCIAZIONI COMUNALE ANZIANI - SESTO FIORENTINO (FI)	Acquisto di un automezzo per il trasporto di anziani disabili	10.000
ATLETICA FIRENZE ASSOCIAZIONE SPORTIVA DILETTANTISTICA - FIRENZE	Realizzazione del "progetto scuola" per la valorizzazione dell'educazione motoria, fisica e sportiva nella scuola	5.000
AUSER FILO ARGENTO SAN MARCELLO - BARDALONE- SAN MARCELLO P.SE (PT)	Realizzazione del progetto "Amici senza frontiere", per l'ospitalità a bambini bielorussi	2.000
AUSER VERDEARGENTO BAGNO A RIPOLI - ANTELLA (FI)	Acquisto automezzo per servizi sociali	7.500
AVO- ASSOCIAZIONE VOLONTARI OSPEDALIERI - EMPOLI (FI)	Sostegno dell'attività di formazione ed aggiornamento dei volontari	2.500
AVO ASSOCIAZIONE VOLONTARI OSPEDALIERI - FIGLINE VALDARNO (FI)	Acquisto di un computer per la nuova sede dell'AVO a Figline Valdarno	400

BANCA CRF FIRENZE SPA SEZ AZIENDA DEI PRESTI - FIRENZE	Tradizionale restituzione gratuita dei pegni in occasione della Pasqua 2004	7.500
BANCA CRF FIRENZE SPA SEZ AZIENDA DEI PRESTI - FIRENZE	Restituzione gratuita del pegni Natale 2004	7.500
BANCO ALIMENTARE COMITATO DI FIRENZE - FIRENZE	Realizzazione del progetto "Un magazzino per il Banco Alimentare", struttura sita a Calenzano	40.000
CARMELITANI SCALZI - FIRENZE	Realizzazione dell'impianto di riscaldamento nella chiesa della congregazione di S. Paolo Apostolo.	38.000
CASA CIRCONDARIALE SOLLICCIANO MARIO GOZZINI - FIRENZE	Realizzazione del progetto "Faro III", formazione sulla tecnologia dell'informazione con ECDL e realizzazione di un sito web	23.600
CASA DI RIPOSO E GIGLIOLI - CERTALDO (FI)	Realizzazione progetto "Casa Famiglia" a Certaldo	35.000
CASA DI RIPOSO S ANNUNZIATA DI FIRENZUOLA - FIRENZUOLA (FI)	Opere assistenziali svolte dalla congregazione all'interno della casa di riposo per anziani non autosufficienti	5.000
CASA DI RIPOSO VITTORIO FOSSOMBRONI - AREZZO	Acquisto di due sollevatori per ospiti non autosufficienti	2.000
CENTRO DI ASCOLTO COVERCIANO - FIRENZE	Ristrutturazione locale per svolgere l'attività del centro a favore di anziani, disabili ed extracomunitari	80.000
CENTRO INTERNAZ. STUDENTI GIORGIO LA PIRA - FIRENZE	Secondo lotto di lavori di ristrutturazione e completamento dell'arredo della sede di Firenze	60.000
CENTRO SOCIETA' CULTURALE RICREATIVO LIBERTA' REIMS - FIRENZE	Acquisto di attrezzature per la realizzazione di un centro sociale per anziani disabili.	5.000
CENTRO SOCIALE EVANGELICO - FIRENZE	Attività socio assistenziali svolte dal centro rivolte a persone in difficoltà socio-economiche	2.500
CENTRO SOLIDARIETA - AREZZO	Realizzazione del progetto "Più integrazione meno emarginazione", formazione professionale, teorica e pratica a soggetti in condizione svantaggiata	15.000
CESIFIN FONDAZIONE ALBERTO PREDIERI - FIRENZE	Svolgimento dell'attività della fondazione sostenuta dall'Ente	643.300
COMITATO FEST PATRONALI S ROMOLO - FIESOLE (FI)	Iniziative culturali in occasione dei festeggiamenti per S. Romolo a Fiesole	10.000
COMITATO MARRADESE PER CHERNOBYL - MARRADI (FI)	Realizzazione del "Progetto Chernobyl 2004", soggiorno di 20 bambini bielorussi a Marradi	2.000
COMITATO PROGETTO CHERNOBYL MONTEVARCHI (AR)	Ospitalità di bambini bielorussi presso famiglie Valdarnesi	5.000
COMITATO PROMOTORE INSIEME PER L'EUROPA - FIRENZE	Realizzazione del Convegno "Insieme per l'Europa"	2.000
COMITATO PROVINCIALE UNICEF FIRENZE INTERNATIONAL CHILD DEVELOPMENT CENTRE - FIRENZE	Realizzazione di iniziative celebrative in occasione della Settimana nazionale dedicata all'infanzia e del trentesimo anno di costituzione del comitato nazionale Unicef	20.000
COMITATO VENTENNALE DELL'ASSOCIAZIONE GIORNALISTI UFFICI STAMPA TOSCANA - FIRENZE	Organizzazione di un convegno in occasione del 20° anniversario della costituzione dell'associazione Giornalisti Uffici Stampa della Toscana	3.000
COMPAGNIA FIORENTINA DELLA RIFICOLONA - FIRENZE	Festa tradizionale della Rificolona 2004	5.000
COMPAGNIA S. MARIA DEGLI ANGELI DEI BATTILANI - FIRENZE	Progetto "Gli altri e noi", corsi di integrazione linguistica e culturale per extracomunitari	4.000

COMUNE DI FIRENZE - FIRENZE	Attività didattiche ed educative svolte dal Comune per la valorizzazione del patrimonio museale	100.000
COMUNE DI PONTREMOLI - PONTREMOLI (MS)	Interventi di valorizzazione architettonica della piazza principale del Comune	10.000
COMUNE DI SIGNA - SIGNA (FI)	Acquisto arredi per il completamento del Centro diurno per anziani " Il Palagetto" a Signa	12.000
COMUNE FIRENZE ASSESSORATO POLITICHE SOCIO SANITARI - FIRENZE	Realizzazione del progetto "Firenze Tele-Care", teleassistenza e teleconforto attraverso una rete di comunicazione al servizio degli anziani	500.000
COMUNE GROSSETO DIREZIONE CASA DI RIPOSO ANZIANI - GROSSETO	Realizzazione del progetto di intervento per migliorare le condizioni ambientali degli ospiti anziani della casa di riposo	25.000
COMUNITA GIOVANILE S MICHELE - FIRENZE	Ristrutturazione e messa in sicurezza della terrazza della Comunità Giovanile San Michele	90.000
COMUNITA MONASTICA DI SILOE - SASSO D'OMBRONE (GR)	Completamento del secondo lotto dell'ala est dell'erigendo monastero	200.000
COMUNITA S EGIDIO FIRENZE - FIRENZE	Realizzazione del progetto "Lotta alla povertà" 2004	43.000
CONFERENZ SVP GIOVANILE PARROCCHIA S MICHELE S SALVI - FIRENZE	Attività a favore dei bisognosi	1.000
CONFERENZA NAZ. MISERICORDIE ITALIA - FIRENZE	Completamento del programma di ristrutturazione della sede della Confederazione	100.000
CONFERENZA NAZ. MISERICORDIE ITALIA - FIRENZE	Organizzazione del VII congresso internazionale delle Misericordie "Globalizzazione e territorialità della solidarietà"	20.000
CONFERENZA SVP FEMM PARROCCHIA S MICHELE A S SALVI - FIRENZE	Attività a favore dei bisognosi	1.000
CONFERENZA SVP MASCH PARROCCHIA S MICHELE A S SALVI - FIRENZE	Attività a favore dei bisognosi	1.000
CONFERENZA SVP MASCHILE S MARTINO A GANGALANDI- LASTRA A SIGNA (FI)	Attività a favore dei bisognosi	1.000
CONFERENZA SVP PARROCCHIA S GIUSEPPE - FIRENZE	Attività a favore dei bisognosi	500
CONFERENZA SVP PARROCCHIA S JACOPINO - FIRENZE	Attività a favore dei bisognosi	1.000
CONFERENZA SVP PARROCCHIA S LUCIA SUL PRATO - FIRENZE	Attività a favore dei bisognosi	500
CONFERENZA SVP S MARIA A COVERCIANO - FIRENZE	Attività a favore dei bisognosi	1.000
CONGREGAZIONE BUONOMINI DI S MARTINO - FIRENZE	Attività a favore dei bisognosi	25.000
CONGREGAZIONE BUONOMINI DI S MARTINO - FIRENZE	Attività a favore dei bisognosi	25.000
CONGREGAZIONE BUONOMINI DI S MARTINO - FIRENZE	Attività a favore dei bisognosi	25.000
CONGREGAZIONE SUORE FRANCESCANE SS. ANNUNZIATA - FIGLINE VALDARNO (FI)	Adeguamento dell'impianto elettrico e dell'impianto a gas di un fabbricato ubicato alla Consuma	25.000
CONSULTORIO FAMILIARE CENTRO SOCIALE - FIRENZE	Realizzazione di un punto di ascolto volto al sostegno psicologico individuale e delle famiglie	7.500
COOP SOCIALE SAN TOMMASO D'AQUINO - ANTELLA (FI)	Intervento per la ristrutturazione dei locali dell'asilo nido Ricci	25.000

COOPERATIVA SOCCORSO CLOWN - FIRENZE	Realizzazione del progetto "Soccorso Clown" per i bambini degenti dell'Ospedale Meyer	20.000
COOPERATIVA SOCIALE ELFO - FIRENZE	Realizzazione di un centro specialistico di prevenzione, valutazione, diagnosi, riabilitazione per soggetti affetti da sordità	5.000
COOPERATIVA SOCIALE IL PUNGIGLIONE - MULAZZO (MS)	Contributo per il centro di lavoro e di accoglienza per soggetti svantaggiati in Lunigiana	50.000
COOPERATIVA SOCIALE IST. SAN GREGORIO - FIRENZE	Adeguamento delle normative antincendio dell'immobile dell'Istituto San Gregorio	39.000
COOPERATIVA SOCIALE LA TAPPA - AREZZO	Acquisto di macchinari e indumenti lavorativi per i lavoratori svantaggiati del settore giardinaggio della cooperativa	22.000
COOPERATIVA SOCIALE LISA - GROSSETO	Acquisto di un automezzo per il trasporto e riciclaggio di carta e cartone	7.500
COOPERATIVA SOCIALE L'ULIVETO - FIRENZE	Costruzione di un centro residenziale e diurno per anziani	200.000
COOPERATIVA SOCIALE MADONNINA DEL GRAPPA - FIRENZE	Realizzazione del progetto "Emergenza Freddo 2004", distribuzione pasti e ospitalità in case di accoglienza per persone disagiate	40.000
COOPERATIVA SOCIALE SAN MARTINO - FIRENZE	Realizzazione dei progetti "Ri-Vesti", raccolta abiti usati, e "RI.CA.RI.CA", raccolta di toner e cartucce esauste di stampanti	15.000
CROCE ROSSA ITALIANA - CASTIGLIONE PESCAIA (GR)	Acquisto di un'autoambulanza per servizio di emergenza e trasporto infermi	10.000
CROCE ROSSA ITALIANA RIGNANO SULL'ARNO - RIGNANO SULL'ARNO (FI)	Acquisto di un'autoambulanza per il servizio BLS (Base Life Support)	10.000
DD FIRENZE CIRCOLO N 14 - FIRENZE	Insegnamento della lingua inglese nella scuola dell'infanzia	5.000
DIESSE DIDATTICA ED INNOVAZIONE SCOLASTICA - FIRENZE	Organizzazione della IV edizione de "I Colloqui Fiorentini-Nihil Alienum. Giovanni Pascoli"	80.000
ENT ART POLIMODA - FIRENZE	Organizzazione dell'evento del tradizionale evento in occasione della chiusura dell'anno scolastico	50.000
ENT ART POLIMODA - FIRENZE	Sostegno all'attività dell'istituto	154.937
FEDERAZIONE ITALIANA SCUOLE MATERNE TOSCANA - ANTELLA (FI)	Realizzazione di un progetto di coordinamento pedagogico per le scuole materne paritarie della provincia di Grosseto	10.000
FONDAZIONE CENTRO RESIDENZIALE CHIARUGI - EMPOLI (FI)	Intervento per la costruzione di un edificio sociale destinato a residenza sanitaria assistita per i malati di Alzheimer	300.000
FONDAZIONE FRATELLI ALINARI - FIRENZE	Promozione del Museo Nazionale di Fotografia Fratelli Alinari	50.000
FONDAZIONE GIORGIO LA PIRA - FIRENZE	Celebrazioni del Centenario della nascita di Giorgio La Pira	125.000
FONDAZIONE INTERNAZIONALE NOVA SPES - ROMA	Organizzazione del progetto "L'identità in conflitto dell'Europa. Universalità dei diritti e radici cristiane"	20.000
FONDAZIONE IRIS RIABILITAZIONE E INTEGRAZIONE SOCIALE - CASTAGNETO CARDUCCI (LI)	Realizzazione del progetto "Rete di riabilitazione psicosociale residenziale in Toscana" per il territorio empoiese	200.000
FONDAZIONE ITALIANA LENITERAPIA - FIRENZE	Potenziamento e sviluppo dei vari aspetti dell'assistenza domiciliare e l'assistenza in hospice	175.000

FRATELLANZA POPOLARE E CROCE D ORO - GRASSINA (FI)	Realizzazione del progetto Chernobyl: ospitalità di bambini bielorussi	3.000
GIOVENTU MISSIONARIA - ROMA	Organizzazione del convegno nazionale.	15.000
GRUPPI VOLONTARIATO VINCENZIANO - FIRENZE	Organizzazione del XI Congresso Nazionale "Nella carità le radici del futuro", Viareggio	15.000
GRUPPO ASTROFILI - MONTELUPO FIORENTINO (FI)	Realizzazione dell'osservatorio astronomico e del centro didattico di San Vito a Montelupo comprendente una sala didattica e un planetario	50.000
GRUPPO GUALDO - SESTO FIORENTINO (FI)	Realizzazione di opere di manutenzione del rifugio Gualdo situato a Monte Morello	20.000
GRUPPO PODISTICO VALENTI RAPOLANO TERME - RAPOLANO TERME SI (SI)	Organizzazione della manifestazione sportiva "5 Torri in notturna"	3.000
GRUPPO PSICHIATRICO AUTO AIUTO NICOLA - FIRENZE	Realizzazione del progetto "Riabilitazione e reinserimento sociale sul territorio dell'utente psichiatrico"	2.500
GS NON VEDENTI FIRENZE LIBERTAS - FIRENZE	Organizzazione di attività sportive per disabili	2.000
IST. CALASANZIO PROVINCIA TOSCANA PADRI SCOLOPI - EMPOLI (FI)	Realizzazione degli impianti di termoventilazione da installare nella Cappella e nell'Auditorium	38.000
IST. COMPRENSIVO STATALE RUFINA - RUFINA (FI)	Acquisto di giochi e arredi per il giardino della scuola per l'infanzia Rodari	1.000
IST. DON ORIONE - FIRENZE	Acquisto impianti audio e video per la sala multiuso all'interno del Centro per Disabili	10.000
IST. FIGLIE DEL DIVINO ZELO - FIRENZE CASTELLO (FI)	Ristrutturazione di parte dello stabile di proprietà dell'istituto per l'accoglienza di giovani madri	300.000
IST. PICCOLE SORELLE DEI POVERI - FIRENZE	Intervento di sostegno della casa per anziani "Cento Vecchi"	60.000
IST. PIO X ARTIGIANELLI - FIRENZE	Intervento per il servizio psicologico offerto dall'istituto scolastico	6.000
IST. PROFESSIONALE SERVIZI ALBERGHIERI BUONTALENTI - FIRENZE	Realizzazione del progetto di stage per allievi disabili	11.000
IST. SUORE ORSOLINE DI SOMASCA - PRATO DI STRADA (AR)	Ristrutturazione dei locali della "Casa Emmaus" destinati all'accoglienza anziani	80.000
IST. SUORE STIMMATINE CASA FAMIGLIA 'S. LUCIA' - FIRENZE	Intervento per la realizzazione di servizi per disabili ed impianto di condizionamento della "Casa Famiglia Santa Lucia"	10.000
IST. TOSCANO SCIENZE GRAFOLOGICHE - FIRENZE	Interventi rieducativi su 18 bambini con disgrafia da parte di grafologi rieducatori della scrittura	22.000
MINISTERO ISTRUZIONE UNIVERSITA E RICERCA CSA FIRENZE - FIRENZE	Attività connesse ai Giochi Sportivi Studenteschi 2004	25.000
MISERICORDIA DI CASOLE D ELSA - CASOLE D'ELSA (FI)	Realizzazione del centro per attività assistenziali e sociali "San Niccolò" per ragazzi disabili	96.000
MISERICORDIA DI CASTEL S NICCOLO - CASTEL SAN NICCOLO' (AR)	Acquisto di un'autoambulanza	10.000
MISERICORDIA DI FIRENZE - FIRENZE	Realizzazione del progetto di ippoterapia presso la struttura posta in località Falciani all'Impruneta e per l'ospitalità a bambini bielorussi	70.000
MISERICORDIA DI PARI - PARI (GR)	Acquisto di un automezzo per i servizi sociali	7.500

MISERICORDIA DI SUBBIANO - SUBBIANO (AR)	Acquisto del complesso immobiliare ex Ospedale Boschi di Subbiano per la realizzazione della sede della Misericordia	30.000
MISERICORDIA SS ANNUNZIATA - ROCCASTRADA (GR)	Acquisto di un'autoambulanza per il servizio 118 e divise per i volontari	10.000
MONASTERO BENEDETTINE S MARTA - FIRENZE	Recupero e restauro della foresteria monasteriale del Monastero Benedettino	130.000
MONASTERO DOMENICANO CROCETTA - FIRENZE	Intervento per il sostegno del Monastero Domenicano della Crocetta	3.000
MOSTRA NOBEL MOTU PROPRIO - FIRENZE	Realizzazione della mostra "Beautiful Minds: la creatività attraverso un secolo di premi Nobel"	200.000
MUSEO STORIA NATURALE UNIVERSITA' DI FIRENZE - FIRENZE	Acquisto di uno Spettrometro per le attività di un Laboratorio di Gemmologia	160.000
OPERA PER LA GIOVENTU GIORGIO LA PIRA - FIRENZE	Adeguamento e ristrutturazione di immobili presso i villaggi "La Vela" e "Il Cimone"	73.000
OPERA PIA COM CASE AD USO INDIGENTI - FIRENZE	Lavori di manutenzione delle facciate e del tetto dell'immobile posto in via Adriani a Firenze	150.000
OPERA PIA CONSERVATORIO S PIER MARTIRE - FIRENZE	Organizzazione di un servizio psicologico presso la scuola elementare	6.000
OPERA PIA CONSERVATORIO S PIER MARTIRE - FIRENZE	Opere di restauro e di manutenzione della scuola S Pier Martire	76.000
OPERA S PROCOLO - FIRENZE	Ultimazione dei lavori di ristrutturazione e messa a norma della casa vacanze del Metato, Vallombrosa	40.000
OPERA S PROCOLO - FIRENZE	Assistenza in favore delle persone più povere ed emarginate della città	35.000
OPERA SALESIANA SAN FRANCESCO DI SALES - FIGLINE VALDARNO (FI)	Completamento della ristrutturazione della palestra dei Salesiani a Figline Valdarno	90.000
ORDINE FRANCESCANO SECOLARE MONTE ALLE CROCI - FIRENZE	Attività socio assistenziali svolte a favore di persone in grave disagio economico	2.000
PA AULLA CROCE BIANCA - AULLA (MS)	Acquisto di una autoambulanza	10.000
PA CROCE AZZURRA SMS REGGELLO - REGGELLO (FI)	Acquisto nuova ambulanza	10.000
PA FIVIZZANO AVIS - FIVIZZANO (MS)	Acquisto di una ambulanza attrezzata per servizi sanitari e di soccorso	10.000
PANATHLON INTERNATIONAL CLUB VALDARNO INFERIORE - FUCECCHIO (FI)	Organizzazione della "Festa dello sport per atleti handicappati"	2.000
PARENTI AMICI MALATI AUTISMO PSICOSI INFANTILE - FIRENZE	Installazione di un ascensore per disabili presso la sede	30.000
PARROCCHIA DI SAN CRESCI PRATOLINO - BIVIGLIANO (FI)	Rifacimento e messa a norma dell'impianto di riscaldamento della Chiesa	20.000
PARROCCHIA S ANDREA APOSTOLO - CALDINE (FI)	Rifacimento e messa a norma dell'impianto di riscaldamento dell'oratorio parrocchiale	20.000
PARROCCHIA S BARTOLOMEO IN TUTO - SCANDICCI (FI)	Realizzazione di sei aule del Centro sociale di sviluppo comunitario della Parrocchia	200.000
PARROCCHIA S CLEMENTE - PELAGO (FI)	Intervento di ristrutturazione dei locali parrocchiali per attività sociali	180.000
PARROCCHIA S DONNINO - SAN DONNINO (FI)	Completamento del centro parrocchiale Spazio Reale	250.000

PARROCCHIA S GIOVANNI BATTISTA CASAGLIA DI MONTECATINI - CECINA (LI)	Acquisto di un furgone per il trasporto di bambini ed anziani	7.500
PARROCCHIA S GIOVANNI EVANGELISTA EMPOLI (FI)	Risanamento e ristrutturazione della sala parrocchiale annessa alla Chiesa	50.000
PARROCCHIA S GIUSEPPE ARTIGIANO - SESTO FIORENTINO (FI)	Realizzazione della copertura dell'impianto sportivo	3.000
PARROCCHIA S MARIA - ANTELLA (FI)	Realizzazione di un asilo d'infanzia presso la struttura scolastica gestita dalla Parrocchia	70.000
PARROCCHIA S MARIA ASSUNTA FIBBIANA - MONTELUPO F.NO (FI)	Adeguamento degli impianti e opere di resaturo della Chiesa	20.000
PARROCCHIA S MARIA IMMACOLATA - RIGNANO SULL'ARNO (FI)	Lavori di manutenzione della sala parrocchiale della Chiesa	20.000
PARROCCHIA S MICHELE ARCANGELO ALLE VILLE - TERRANUOVA BRACCIOLINI (AR)	Realizzazione di una sala da adibire ad uso sociale	10.000
PARROCCHIA S MICHELE ARCANGELO IN CHIUSURE CASA DI RIPOSO GESU REDENTORE - CHIUSURE (SI)	Acquisto di due armadi frigoriferi per la casa di riposo	4.000
PARROCCHIA S MINIATO SAMMINIATELLO - MONTELUPO FIORENTINO (FI)	Opere di ristrutturazione del solaio e della volta della canonica della chiesa	5.000
PARROCCHIA S PIETRO APOSTOLO IN SUGHERA - MONTAIONE (FI)	Realizzazione di spazi comuni parrocchiali per i giovani	5.000
PARROCCHIA S PIETRO MONTEMURO - RADDA IN CHIANTI (SI)	Opere di restauro della navata centrale della chiesa di San Michele Arcangelo a Dudda	8.000
PARROCCHIA S PIO X AL SODO - FIRENZE	Acquisto di un pulmino per le attività sociali della parrocchia	7.500
PARROCCHIA S STEFANO A UGNANO - FIRENZE	Opere di manutenzione della copertura e adeguamento del presbiterio della Chiesa	10.000
PARROCCHIA S. MICHELE ARCANGELO SANTUARIO DI MARIA SS.MA DEL BUON CONSIGLIO - PONTE BUGGIANESE (PT)	Proseguimento del progetto " Casa Emma", acquisto di un fabbricato di civile abitazione da adibire a Scuola per handicappati	200.000
PARROCCHIA SACRA FAMIGLIA SALESIANI - FIRENZE	Istallazione di una nuova rampa per disabili per l'accesso alla Parrocchia	10.000
PARROCCHIA SACRA FAMIGLIA SALESIANI - FIRENZE	Recupero strutturale e igienico funzionale della casa vacanze Don Bosco a Castagno d'Andrea	61.800
PARROCCHIA SAN LORENZO A VIERLE - LONDA (FI)	Opere di ripristino della sacrestia della chiesa	2.000
PARROCCHIA SANTA MARIA DEL CARMINE - FOIANO DELLA CHIANA (AR)	Realizzazione di una rampa di accesso alla Chiesa	5.000
PARROCCHIA SM DI LORETO PALAZZOLO - INCISA VALDARNO (FI)	Ristrutturazione e consolidamento della canonica della Chiesa	80.000
PARROCCHIA SS IPPOLITO E CASSIANO - BIBBIENA (AR))	Lavori di ristrutturazione dell'oratorio della Parrocchia	40.000

PIANETA ELISA - FIRENZE	Realizzazione del progetto "Il Borgo di Elisa", completamento di un maneggio ippoterapico a Borgo San Lorenzo	100.000
POLISPORTIVA HANDICAPPATI FIORENTINI FIRENZE - FIRENZE	Attività socio-sportivo-culturali della Polisportiva	2.000
POLIZIA MUNICIPALE - FIRENZE	Pubblicazione di un volume per le celebrazioni del 150° anniversario del Corpo di Polizia Municipale	18.000
PROGETTO CHERNOBYL COM SOLIDARIETA ACCOGLIENZA MISERICORDIA CORTONA - CORTONA (AR)	Realizzazione del "Progetto Chernobyl amici senza frontiere"	1.000
PROGETTO CHERNOBYL POMARANCE - POMARANCE (PI)	Accoglienza gruppo bambini di Chernobyl	1.000
PROVINCIA ROMANA FIGLIE DELLA CARITA SAN VINCENZO - PORTO AZZURRO (LI)	Opere di ampliamento e abbattimento barriere architettoniche per la scuola materna il Poggetto	15.000
RONDA DELLA CARITA' E DELLA SOLIDARIETA' - FIRENZE	Opere socio-assistenziali svolte a favore dei senza fissa dimora	5.000
SAVE THE CHILDREN ITALIA ONLUS - ROMA	Realizzazione del progetto "Minori migranti, nuovi cittadini", formazione per bambini e adolescenti stranieri non accompagnati presenti nel territorio	10.000
SCUOLA MATERNA ED ELEMENTARE S LORENZO LE ROSE - TAVARNUZZE (FI)	Lavori di ampliamento della scuola delle Suore di S. Filippo Neri	100.000
SCUOLA MATERNA SACRO CUORE - S.GIORGIO A COLONICA (PO)	Lavori di manutenzione riguardanti della scuola materna d	20.000
SCUOLA MEDIA STATALE MARIA MALTONI - PONTASSIEVE (FI)	Acquisto di un forno elettrico per l'allestimento di un laboratorio didattico finalizzato all'integrazione degli alunni handicappati	2.400
SCUOLA SANTA MARTA - QUERCETO-SESTO FIORENTINO (FI)	Adeguamento alle normative dei locali della Scuola Materna S. Marta a Querceto di Sesto Fiorentino	100.000
SCUOLA SCIENZE AZIENDALI - FIRENZE	Realizzazione del progetto "Global Management", corso di formazione per extra comunitari da impiegare nelle aziende italiane all'estero	200.000
SOCIETA' IT. NUOTO RARI 1904 RARI NANTES FLORENTIA - FIRENZE	Istituzione di corsi di avviamento allo sport per bambini e disabili	25.000
SOCIETA FILANTROPICA PER IL PANE QUOTIDIANO - FIRENZE	Opere assistenziali promosse dalla società	5.000
SORELLE CLARISSE DI BETHANIA CONVENTO GIACCHERINO - PONTELUNGO (PT)	Costruzione degli impianti del convento di Giaccherino	4.000
SUORE AGOSTINIANE DELLA SS ANNUNZIATA - S. GIOVANNI VALDARNO (AR)	Realizzazione del progetto "Vivere Insieme", progetto di educazione interculturale	5.000
TELEFONO VOCE AMICA - FIRENZE	Intervento per l'acquisto di attrezzature per il funzionamento della sede e per le attività di volontariato	25.000
UFFICIO DIOCESANO PER LA CATECHESI - FIRENZE	Progetto biennale di studio "Interventi necessari nelle chiese storiche fiorentine"	70.000
UNIONE IT. MUTILATI DELLA VOCE FIRENZE UIMDV - FIRENZE	Intervento per le attività socio-culturali	2.500

UNIONE SPORTIVA DILETTANTISTICA ATLETICA FIRENZE - FIRENZE	Realizzazione del progetto per l'avviamento allo sport dilettantistico dei giovani	3.000
UNITALSI FIESOLE - FIESOLE (FI)	Organizzazione di un pellegrinaggio per malati	2.000
UNIVERSITA' DI FIRENZE DIP. ANATOMIA ISTOLOGIA E MEDICINA LEGALE - FIRENZE	Acquisto di di attrezzature informatiche per l'elaborazione immagini del microscopio elettronico	48.000
UNIVERSITA' DI FIRENZE DIP. DIRITTO PUBBLICO - FIRENZE	Costituzione di un "Osservatorio sulla formazione giuridica di base e specialistica" con riferimento alle Facoltà di Giurisprudenza, Scienze Politiche ed Economia	20.000
UNIVERSITA' DI FIRENZE DIP. PATOLOGIA UMANA E ONCOLOGIA - FIRENZE	Organizzazione del III° Congresso Nazionale della Società Italiana di Anatomia Patologica e di Citopatologia (SIAPEC-IAP).	26.000
UNIVERSITA' ETA LIBERA - FOIANO DELLA CHIANA (AR)	Acquisto di una fotocopiatrice per le attività didattiche	1.000
VIGILANZA ANTINCENDI BOSCHIVI VAB FIRENZE - FIRENZE	Acquisto di attrezzature per l'allestimento di un camion per il servizio antincendio e la protezione civile	7.500
TOTALE BENEFICENZA E FILANTROPIA		9.111.437
TOTALE GENERALE DELIBERE ANNO 2004		32.143.291

BILANCI DELLE FONDAZIONI STRUMENTALI - Allegato 3
Fondazione Cesifin Alberto Predieri

SITUAZIONE PATRIMONIALE AL 31 DICEMBRE 2004

ATTIVITA'		
Immobilizzazioni immateriali		
Software		8.861,60
Immobilizzazioni materiali		
Macchine d'ufficio elettroniche	6.570,00	
Mobili e arredi ufficio	12.991,77	
Impianti generici	2.616,00	
Fondo librario A. Predieri	<u>175.000,00</u>	197.177,77
Disponibilità finanziarie		
Cassa	322,52	
Cassa di Risparmio c/c 110614/00	<u>209.833,25</u>	210.155,77
Titoli		
ICF TOSC.OP 95/05 - 27	17.025,15	
ICF TOSC. 96/07 - 61	22.942,03	
BTP 15 GE 08	<u>50.290,00</u>	90.257,18
Crediti		
IRAP c/anticipi	12.049,29	
Crediti diversi	1.437,57	
Contributo da T.M.E. da incassare	<u>30.000,00</u>	43.486,86
Ratei e risconti attivi		
Rateo interessi su titoli	1.269,40	
Risconto assicurative	452,00	
Risconto canoni ed utenze	<u>142,03</u>	1.863,43
TOTALE ATTIVITA'		551.802,61
CONTI D'ORDINE		
Borsisti per borse di studio da maturare		61.266,80

PASSIVITA'		
Fondi ammortamento immobilizzazioni immateriali		
Software		8.861,60
Fondi ammortamento immobilizzazioni materiali		
Macchine d'ufficio elettroniche	6.570,00	
Mobili e arredi ufficio	12.991,77	
Impianti generici	<u>2.616,00</u>	22.177,77
Debiti		
Fornitori c/fatture da ricevere	9.550,46	
Debiti per prestazioni di servizi	1.333,48	
Ritenute d'acconto	1.414,10	
IRPEF	4.636,10	
INPS ed INAIL	<u>1.152,03</u>	18.086,17
Ratei e risconti passivi		
Rateo 14/ma mensilità		756,75
Fondi ed accantonamenti		
Trattamento fine rapporto		1.983,83
Imposte a carico dell'esercizio		
IRAP		8.491,00
TOTALE PASSIVITA'		60.357,12
Fondo di dotazione	129.114,22	
Donazione fondo librario A. Predieri	<u>175.000,00</u>	304.114,22
Fondo attività istituzionale		
-al 1 gennaio 2004	174.884,90	
- imputazione disavanzo 2003	-11.056,97	
- Contributo Ente Cassa di Risparmio di Firenze (1)	598.582,76	
- Contributi da terzi (1)	15.000,00	
- Utilizzi effettuati nel 2004 (1)	<u>-605.211,93</u>	
	172.198,76	
Avanzo di gestione 2004	<u>15.132,51</u>	
Fondo al 31 dicembre 2004	<u>187.331,27</u>	187.331,27
TOTALE A PAREGGIO		551.802,61

CONTI D'ORDINE	
Borse di studio da maturare	61.266,80

RENDICONTO ECONOMICO FINANZIARIO 2004

SPESE ED USCITE	
Spese generali diverse: postali, rappresentanza, missioni	1.856,26
Oneri diversi di gestione: bolli, cancelleria, materiali diversi	2.526,49
Oneri bancari e commissioni titoli	556,56
Condono fiscale	1.119,00
Oneri fiscali:	
- IRAP a carico dell'esercizio	8.491,00
TOTALE SPESE ED USCITE	14.549,31
Avanzo d'esercizio 2004	15.132,51
TOTALE A PAREGGIO	29.681,82

RENDITE ED ENTRATE	
Contributo da C.R.F. SpA	10.000,00
Contributo da Toscana e Mezzogiorno d'Italia e d'Europa	15.000,00
Interessi attivi su titoli	2.969,57
Interessi attivi bancari	1.671,14
Sconti e abbuoni attivi	41,11
TOTALE RENDITE ED ENTRATE	29.681,82

Fondazione Parchi Monumentali Bardini Peyron

SITUAZIONE PATRIMONIALE al 31 dicembre 2004

ATTIVITA'		
Immobilizzazioni Immateriali		
Inerenti la Fondazione		
· Programmi CED	6.551,98	
· Costi di impianto ed ampliamento	<u>4.134,54</u>	10.686,52
Inerenti il complesso Peyron		
· Manutenzioni e riparazioni Fonte Lucente	<u>77.473,88</u>	77.473,88
Oneri per complesso Bardini in concessione		
· Prog. multimediale giardino Bardini	328.865,97	
· Oneri diversi per convenzione Bardini	3.148,32	
· Ristrutturazione immob. giard. Bardini	4.469.033,24	
· Oneri collaboratori per ristruttur. Immobile Bardini	159.649,54	
· Informatizzazione disegni immobile Bardini	<u>6.301,55</u>	4.966.998,62
Immobilizzazioni Materiali		
Complesso immobiliare "Il Bosco di Fonte Lucente"		
Immobili e terreni	2.942.274,04	
Macchine e attrezzi agricoli	2.582,28	
Mobili arredi e dipinti	1.244.393,78	
Collezione orologi	<u>524.100,46</u>	
	4.713.350,56	
Macchine ufficio elettr.	23.935,90	
Mobili ed arredi ufficio	<u>2.230,57</u>	4.739.517,03
Disponibilità Finanziarie		
Cassa Risparmio di Firenze c/c 99517/00		340.951,69
Titoli		
BTP 15AP09	160.063,90	
SAN PAOLO PACIFICO	24.975,67	
SAN PAOLO EUROPA	<u>74.509,57</u>	259.549,14
Crediti		
Depositi cauzionali	20.622,12	
Dietimi interessi	405,06	
Crediti diversi	8.132,42	
INAIL	364,52	
Erario c/IVA	291,00	
IRES c/anticipi	877,14	
Irap c/ anticipi	<u>9.470,34</u>	40.162,60
Ratei e risconti attivi		
Rateo interessi su BTP 15AP09	570,00	
Risconto spese assicurative	2.747,00	
Risconto canone concessione	22.832,58	
Risconto per canoni ed utenze diverse	<u>2.584,14</u>	28.733,72
Giacenze finali		
Prodotti agricoli: olio		925,70
TOTALE ATTIVITA'		10.464.998,90

PASSIVITA'		
Fondo ammortamento immobilizzazioni immateriali		
Fondo ammortamento programmi CED	6.551,98	
Fondo amm.to costi impianto ed ampliamento	<u>3.307,64</u>	9.859,62
Fondo amm.to riparazioni straordinarie Fonte Lucente	33.823,40	
Fondo amm.to prog.multimediale giardino Bardini	64.688,12	
Fondo amm.to oneri convenzione Bardini	699,64	
Fondo amm.to ristrutturazione immob.giard. Bardini	517.988,38	
Fondo amm.to oneri collaboratori ristrutturazione	24.791,20	
Fondo amm.to oneri informatizz. disegni immobile	<u>1.395,19</u>	643.385,93
Fondo ammortamento immobilizzazioni materiali		
Fondo amm.to macchine ufficio elettr.	14.884,80	
Fondo amm.to mobili ed arredi ufficio	<u>836,48</u>	15.721,28
Debiti		
Fornitori	43.368,59	
Fornitori c/fatture da ricevere	15.779,45	
Debiti per prestazioni di servizi	205,00	
Ritenute d'acconto	8.209,82	
INPS	<u>3.850,05</u>	71.412,91
Imposte a carico esercizio		
IRAP	4.622,00	
IRES	<u>886,00</u>	5.508,00
Fondi ed accantonamenti		
Fondo per ristrutturazione complesso Bardini-Peyron	6.881.995,16	
Utilizzo fondo ristrutturazione complesso Bardini-Peyron		
- per spese gestionali	-1.181.322,09	
- per ammortamenti manutenz.straor.Bardini-Peyron	-637.209,98	
- per incremento complesso immobiliare Peyron	-359.989,54	
- per acquisto mobili e dipinti Peyron	<u>-2.160,00</u>	
Residuo fondo da utilizzare per ristrutturazione al 31/12/2003	<u>4.701.313,55</u>	4.701.313,55
TOTALE PASSIVITA'		5.447.201,29
Netto patrimoniale		
Fondo di dotazione	258.228,45	
Fondo donazione Peyron	4.713.350,56	
Avanzo esercizi precedenti	39.422,97	
Avanzo al 31.12.2004	<u>6.795,63</u>	
Netto patrimoniale al 31 dicembre 2004	<u>5.017.797,61</u>	5.017.797,61
TOTALE A PAREGGIO		10.464.998,90
Conti D'ordine		
Spese da sostenere per restauro Parco Bardini e Villa Peyron		<u>6.029.427,34</u>

RENDICONTO ECONOMICO FINANZIARIO 2004

SPESE ED USCITE		
Oneri per complesso Bardini		
Assicurative	1.039,50	
Illuminazione	2.514,00	
Consumo acqua	324,18	
Cancelleria	1.900,20	
Canone concessione	22.273,72	
Oneri diversi di manutenzione	<u>2.291,68</u>	30.343,28
Oneri gestione "Il Bosco di Fonte Lucente"		
Assicurative	6.873,04	
Compensi a terzi	44.402,51	
Spese rappresentanza	3.418,56	
Illuminazione	1.829,25	
Sorveglianza	1.223,44	
Tassa rifiuti	961,03	
Indennità risarcitoria	18.750,00	
Oneri diversi di manutenzione	151.453,14	
Gestione visite villa e giardino	<u>14.702,97</u>	243.613,94
Oneri per attività agricola		
Raccolta e trasporto olive	4.311,76	
Molitura	798,48	
Quote associative	<u>186,67</u>	5.296,91
Ammortamento immob. immateriali ristruttur. Bardini-Peyron	326.739,86	
Ammortamento immobilizzazioni immateriali	3.010,89	
Ammortamento immobilizzazioni materiali	<u>4.884,35</u>	334.635,10
Compensi a terzi per consulenze legali, amministrative e fiscali	30.514,19	
Compenso per Segretario	77.000,01	
Contributi previdenziali	7.700,10	
Postali	8,00	
Telefoniche	1.302,01	
Bolli e diritti fissi	223,35	
Cancelleria e stampati	1.071,88	
Sconti ed abbuoni passivi	2,13	
Spese rappresentanza e contributi per manifestazioni	6.443,16	
Necrologia	243,30	
I.C.I.	2.486,28	
Oneri bancari diversi	266,07	
Perdite su titoli	<u>23.085,68</u>	150.346,16
Imposte a carico esercizio:		
IRAP	4.428,00	
IRES	<u>1.080,00</u>	5.508,00
TOTALE SPESE ED USCITE		769.743,39
Avanzo d'esercizio al 31 dicembre 2004		<u>6.795,63</u>
TOTALE A PAREGGIO		776.539,02

RENDITE ED ENTRATE		
Utilizzo del Fondo per ristrutturazioni complesso Bardini-Peyron		
· Ammortamento oneri ristrutturazione Bardini-Peyron	<u>326.739,86</u>	326.739,86
Contributo Ente CRF in c/gestione e manutenzione ordinaria	420.000,00	
Interessi attivi bancari	3.898,28	
Interessi attivi su titoli	1.678,90	
Proventi su titoli	4.074,64	
Sconti ed abbuoni attivi	3,45	
Risarcimenti assicurativi	11.643,00	
Sopravvenienze attive	407,09	
Visite villa e giardino "Bosco Fonte Lucente"	<u>6.060,00</u>	447.765,36
Vendita prodotti agricoli	1.108,10	
Variazione giacenze finali	<u>925,70</u>	2.033,80
TOTALE RENDITE E ENTRATE		776.539,02

Attività commerciale separata**SITUAZIONE PATRIMONIALE al 31 dicembre 2004**

ATTIVITA'		
Crediti	291,00	
Erario c/IVA	<u>1.112,42</u>	
Crediti diversi		1.403,42
Giacenze finali		
Prodotti agricoli: olio		<u>925,70</u>
TOTALE ATTIVITA'		2.329,12
Disavanzo d'esercizio		<u>4.010,48</u>
TOTALE A PAREGGIO		<u>6.339,60</u>

PASSIVITA'		
Debiti	2.237,56	
Fornitori	1.727,20	
Fornitori c/fatture da ricevere	<u>2.180,84</u>	
Attività istituzionale c/c		6.145,60
IRAP a carico esercizio		<u>194,00</u>
TOTALE PASSIVITA'		<u>6.339,60</u>

RENDICONTO ECONOMICO 2004

SPESE ED USCITE		
Oneri per attività agricola		
- Raccolta e trasporto olive	4.311,76	
- Molitura	798,48	
- Quote associative	<u>186,67</u>	5.296,91
Oneri per visite e convegni		
- Servizi diversi		2.076,38
Compensi a terzi	1.680,28	
Bolli e diritti fissi	46,92	
IRES a carico esercizio	<u>194,00</u>	1.921,20
TOTALE SPESE ED USCITE		<u>9.294,49</u>

RENDITE ED ENTRATE		
Vendita prodotti agricoli	€ 1.108,10	
Variazione giacenze prodotti agricoli	<u>€ 925,70</u>	€ 2.033,80
Proventi diversi		€ 3.250,00
Sconti ed abbuoni attivi		<u>€ 0,21</u>
TOTALE RENDITE ED ENTRATE		€ 5.284,01
Disavanzo d'esercizio		<u>€ 4.010,48</u>
TOTALE A PAREGGIO		€ 9.294,49

Fondazione Progettare per Firenze

SITUAZIONE PATRIMONIALE al 31 dicembre 2004

ATTIVITA'	
Disponibilità Finanziarie	
Cassa di Risparmio di Firenze c/c 87907/00	466.863,79
Crediti	
IRAP c/anticipo	<u>86,25</u>
TOTALE ATTIVITA'	<u>466.950,04</u>

PASSIVITA'	
Debiti	
Fornitori c/fatture da ricevere	16.938,32
Contributo da rimborsare	<u>350.000,00</u>
TOTALE PASSIVITA'	366.938,32
Fondo patrimoniale	
Avanzo esercizi precedenti	791,37
Avanzo al 31/12/2004	<u>47.574,66</u>
Netto patrimoniale al 31/12/2004	<u>100.011,72</u>
TOTALE A PAREGGIO	<u>466.950,04</u>

RENDICONTO ECONOMICO FINANZIARIO 2004

SPESE E PERDITE	
Pubblicazione sistema di micrometropolitana Firenze	14.000,00
Compensi a terzi	4.588,56
Bolli e diritti fissi	22,00
Cancelleria e stampati	390,00
Oneri diversi bancari	58,01
TOTALE SPESE E PERDITE	19.058,57
Avanzo al 31 dicembre 2004	47.574,66
TOTALE A PAREGGIO	66.633,23

RENDITE ED ENTRATE	
Contributo da Ente Cassa Risparmio di Firenze	64.000,00
Interessi attivi bancari	2.633,23
TOTALE RENDITE ED ENTRATE	66.633,23

RELAZIONE COLLEGIO REVISORI

Signori Soci e Signori componenti il Comitato di indirizzo dell'Ente cassa di Risparmio di Firenze,

il bilancio al 31 dicembre 2004 (comprensivo del bilancio di missione), tiene conto dell'art. 9 del d.lvo 19 maggio 1999, n. 153, nonché dell'atto di indirizzo del Ministero dell'Economia e delle Finanze del 19 aprile 2001 e del successivo decreto del dipartimento del tesoro del 15 marzo 2005 che ha sostituito quello del 25 marzo 2004. Il bilancio evidenzia un avanzo dell'esercizio 2004 di €49.464.075 (€47.500.609 nel 2003) che, dopo aver effettuato gli accantonamenti di legge e di statuto (a riserva obbligatoria, per il volontariato, per rischi, per le attività istituzionali), è residuo in € 31.366.829 integralmente destinato ad erogazioni deliberate nell'esercizio 2004.

Dal rendiconto della gestione, che evidenzia le partite di carattere economico-finanziario, emerge il risultato della gestione come da prospetto che segue, nel quale, prescindendo dai criteri suggeriti da ACRI e dall'Autorità di Vigilanza, le poste economiche prima e quelle di erogazione e patrimoniali poi, sono state riaggregate secondo la loro natura (cifre in Euro):

- interessi attivi al netto delle ritenute (esercizio precedente 689.801)		587.009
- dividendi (esercizio precedente 32.024.384)		35.050.756
- plusvalenze – storno precedenti svalutazioni - utile gestioni patrimoniali (esercizio precedente 18.412.074)	18.868.273	
- fitti attivi, altri proventi ordinari e straordinari (esercizio precedente 1.986)	---	18.868.273
- spese per il personale (esercizio precedente 734.819)	-819.384	
- altre spese amministrative e di funzionamento, quote associative, ecc. (esercizio precedente 3.166.415)	<u>-4.334.388</u>	-5.153.772
- proventi straordinari (esercizio precedente 509.953)		296.744
- oneri straordinari (esercizio precedente 145.744)		-166.974
- imposte e tasse (esercizio precedente 90.611)		-17.961
- accantonamento per il volontariato di competenza dell'esercizio (L. 266/91) (esercizio precedente 1.266.683)		<u>-1.319.042</u>
Avanzo economico (senza tener conto dell'accantonamento al fondo di cui oltre)		48.145.033
- accantonamento a riserva integrità patrimoniale (esercizio precedente 1.625.152)		--

- accantonamento a fondo rischi ed oneri (contenzioso relativo al calcolo del “contributo” a favore del volontariato; esercizio precedente 1.266.683)	<u>-1.319.042</u>
Avanzo economico (al netto dell'accantonamento al fondo rischio di cui sopra)	46.825.991
- accantonamento alla riserva obbligatoria deducibile nella determinazione del contributo al volontario (esercizio precedente 9.500.122)	-9.892.815
- delibere assunte nell'esercizio per le erogazioni nei settori rilevanti (23.314.390) e per l'erogazione negli altri settori statutari (8.052.439) (esercizio precedente 29.911.969)	-31.366.829
- disponibilità da esercizi precedenti (esercizio precedente zero)	-----
- accantonamento ai fondi stabilizzazione erogazioni (esercizio precedente prelievo 3.930.000)	<u>-5.566.347</u>
Avanzo (disavanzo) finanziario (esercizio precedente zero)	0

Il bilancio è stato redatto sia in osservanza delle disposizioni di legge e dello statuto, che – in quanto applicabili – rinvia agli articoli 2421 e 2435 del codice civile, sia in osservanza dei suggerimenti formulati dall'Associazione delle Casse di Risparmio Italiane (ACRI), sia in osservanza delle istruzioni fornite dall'Autorità di vigilanza già citati. Il bilancio e la relazione, con la nota esplicativa e la relazione sono esaurienti nel descrivere i principi seguiti per la redazione del bilancio e nel descrivere l'andamento della gestione e le modalità della sua conduzione.

Per quanto ci concerne Vi precisiamo in particolare che:

- 1) le poste del bilancio corrispondono alle risultanze della contabilità;
- 2) nel corso dell'esercizio abbiamo periodicamente controllato la contabilità che è risultata regolarmente tenuta ed aggiornata;
- 3) l'organizzazione contabile dell'Ente è risultata essere adeguata a soddisfare le necessità cui è preposta. La stessa comprende anche un sistema di controllo delle erogazioni deliberate, eseguite e da eseguire. La presidenza, in collaborazione con il collegio sindacale, ha presente le esigenze del controllo interno anche in relazione alle problematiche di cui

- agli artt. 5 ss. del d.l.vo 231/2001 concernenti la responsabilità dell'Ente per le sanzioni amministrative di cui alle citate norme;
- 4) il patrimonio mobiliare investito dall'Ente viene gestito con criteri prudenziali e le sue resultanze sono monitorate con periodicità nel corso dell'esercizio;
 - 5) il patrimonio immobiliare (fabbricato strumentale in Firenze, Via Folco Portinari), non essendo emerso alcune deprezzamento a fine esercizio, non è oggetto di ammortamenti;
 - 6) abbiamo riscontrato i documenti contabili di maggior rilievo constatando che le correlative registrazioni contabili sono ad essi conformi;
 - 7) l'accantonamento del "contributo" a favore del "volontariato" è determinato secondo le istruzioni del Ministero del Tesoro che con atto di indirizzo del 19 aprile 2001 consente di applicare il "contributo" previa deduzione dal "reddito" lordo (ossia dall'avanzo economico calcolato al lordo del "contributo" *de quo* che è in realtà un tributo) dell'accantonamento per riserva obbligatoria (Euro 9.892.815) e del 50% delle erogazioni nei settori rilevanti; il tutto come chiaramente spiegato nella nota integrativa;
 - 8) i rischi fiscali di competenza dell'esercizio sono prudenzialmente fronteggiati come esaurientemente descritto nel bilancio e nella nota tecnica. Il collegio sindacale concorda circa il criterio seguito, ricordando che, per questo motivo, nella relazione al bilancio al 30 settembre 1997 fu precisato che la riserva ex art. 12 del d. l.vo 356/1990 è indisponibile sino a quando non sarà chiarito per legge o per sentenza definitiva che spetta anche per il passato l'agevolazione disposta per gli enti il cui scopo è quello culturale, sociale, ecc. ai sensi dell'art. 6 Dpr 601/1973 (riduzione a metà dell'aliquota Irpeg). Il rischio relativo al calcolo del "contributo" a favore del volontariato, oggetto di contenzioso a livello di categoria, è fronteggiato, con motivazioni da noi condivise, da apposito "fondo rischi ed oneri";
 - 9) la riserva per integrità patrimoniale (trattasi del fondo a fronte di rischi per perdite patrimoniali) è rimasta invariata in quanto ritenuta congrua. Essa ammonta a €8.095.372;
 - 10) la determinazione dei ratei e dei risconti attivi, relativi a proventi in corso di maturazione alla fine dell'esercizio, è corretta;
 - 11) il preesistente fondo stabilizzazione erogazioni è stato incrementato di Euro 5.566.347 per sostenere l'attività di erogazione programmata onde fronteggiare il rischio dell'andamento sfavorevole delle gestioni patrimoniali;
 - 12) i revisori sono stati in contatto con quelli delle fondazioni strumentali per le opportune informative, da considerarsi comunque implicitamente acquisite per la identità anche talvolta di tutti i membri dei rispettivi collegi dei revisori con quelli dell'Ente Cassa di Risparmio di Firenze, senza che vi sia stato luogo a rilievi. La gestione della Fondazione Bardini e Peyron, che è ancora prevalentemente straordinaria in quanto finalizzata ad adeguare gli immobili alla

funzione che devono assolvere è oggetto di attenzione da parte dei revisori della fondazione che hanno controllato anche nel corso del 2004 le procedure di spesa senza che vi sia luogo a rilievi.

Nel corso dell'esercizio il collegio sindacale ha assistito a tutte le riunioni del Consiglio di amministrazione (che sono state 14), delle Assemblee dei soci (che sono state 3) e del Comitato di indirizzo (che sono state 6) salvo, in qualche caso, l'assenza giustificata di alcuni dei suoi membri. Il collegio sindacale ha tenuto cinque riunioni.

Nulla osta pertanto all'approvazione del bilancio e della relazione che l'accompagna. Approvando il bilancio, l'Assemblea dei soci in sede consultiva e il Comitato in sede deliberante devono approvare espressamente anche gli accantonamenti di cui è detto.

Firenze, 13 aprile 2005

I SINDACI REVISORI

(Dr. Mario Alberto Galeotti Flori)

(Prof. Aldo Bompani)

(Dr. Francesco Tanini)

INDICE

ORGANI STATUTARI	1
RELAZIONE SULLA GESTIONE	9
Relazione Economico Finanziaria	11
Bilancio di Missione	23
PROPOSTA AL COMITATO D'INDIRIZZO	51
SCHEMI DI BILANCIO	53
NOTA INTEGRATIVA	59
ALLEGATI DI BILANCIO	87
Elenco dei beni mobili d'arte – Allegato 1	89
Elenco degli interventi deliberati – Allegato 2	97
Bilanci delle fondazioni strumentali – Allegato 3	127
RELAZIONE COLLEGIO DEI REVISORI	139